T.C.
KASTAMONU VALİLİĞİ
İl Tarım ve Orman Müdürlüğü

2018 YILI
ÇALIŞMA RAPORU

KASTAMONU
OCAK 2019

SUNUŞ

İlimizde yetiştirilen önemli tarım ürünleri buğday, arpa, patatestir. Sanayi bitkisi olarak da şekerpancarı ve sarımsak üretilmektedir.

İlimiz genelinde hayvancılık, hem ekolojik koşulların doğurduğu avantajlar hem de geleneksel nedenlerle tarımın en önemli kolu özelliğindedir. Damızlık ve besi hayvanı olarak yetiştirilen simental ırkı buzağı, dana ve düve hayvanlarımız yurdumuzun dört bir yanına, diğer illere genç yaşlarda sevk edilmekte, bilhassa bu ırka olan talep önemli bir oranda İlimizden karşılanmaktadır.

İlimiz aynı zamanda İstanbul'un Avrupa yakası ve Trakya bölgesinin kurbanlık büyükbaş hayvan ihtiyacını karşılayan en önemli İl konumundadır. Kurban döneminde Trakya bölgesine en çok şap hastalığından ari büyükbaş hayvan sevki İlimizden gerçekleşmektedir.

İlimizin bu mevcut avantajlarını, gerek Genel Bütçe gerekse İl Özel İdaresinin maddi imkânları ile hazırladığımız ve yürütmekte olduğumuz projelerle birleştirerek, tarımsal üretim desenini geliştirip zenginleştirmek suretiyle, Kastamonu'nun milli ekonomiye olan katkısı daha da artırılabilecektir.

Ülkemizin kalkınmasının üretimden geçtiğini biliyor, ülkenin israf edilecek hiçbir kaynağının olmadığı gerçeğini çiftçimize de anlatıyor, kaynaklarımızı üretime kazandırmayı amaçlıyoruz. Bu amaç doğrultusunda bizleri destekleyen ve cesaretlendiren başta Sayın Tarım ve Orman Bakanımız Dr. Bekir PAKDEMİRLİ olmak üzere Sayın Valimize, Sivil Toplum Kuruluşlarına ve daima fedakarca çalışan değerli mesai arkadaşlarıma şükranlarımı sunar, çiftçilerimize de bereketli bir yıl dilerim. 31.12.2018

Osman YAMAN
İl Müdürü

İÇİNDEKİLER

İÇİNDEKİLER 3
1 KONUMU VE DOĞAL YAPISI 7
2 DOĞAL BİTKİ ÖRTÜSÜ 7
3 KASTAMONU İLİ FİZYOĞRAFYASI 8
4 KASTAMONU İLİ DRENAJ YAPISI 8
5 SU KAYNAKLARI VE SULAMA DURUMU 8
6 İKLİM 10
7 NÜFUS, YERLEŞİM VE TARIMSAL İŞLETME DURUMU 10
8 ARAZİ VARLIĞI ve TARIMSAL YAPI BİLGİLERİ 11
9 HAYVANCILIK BİLGİLERİ 12
10 ÜRETİCİ ÖRGÜTLERİ LİSTESİ 13
11 KASTAMONU İLİ TOPRAK YAPISI 13
12 KURUMUN GENEL TANIMI 15
12.1 Yasal Dayanak 15
12.2 Teşkilat Yapısı 15
12.3 İl Müdürlüğümüzün Misyonu ve Vizyonu 15
12.3.1 Misyonumuz 15
12.3.2 Vizyonumuz 15
12.4 İl Müdürlüğünün Görevleri 16
12.5 Kadro Ve Personel Durumu 20
12.6 Bina, Lojman Ve Diğer Tesis Sayıları 21
12.7 Araç - Makine Parkı Ve Teçhizat Durumu 22
12.8 2018 Yılı Genel Bütçe Yatırım Projeleri İzleme 23
12.9 2018 Yılı Özel İdare Bütçesi Yatırım Projeleri İzleme 24
13 İL MÜDÜRLÜĞÜ 2018 YILI ÇALIŞMALARI 25
13.1 GIDA VE YEM ŞUBE MÜDÜRLÜĞÜ 25
13.1.1 Personel Durumu 25
13.1.2 Genel Faaliyetler ve Çalışmalar 25
13.1.3 Gıda Kontrol Hizmetleri 25
13.1.4 Yem Kontrolü Çalışmaları 30
13.1.5 TAPDK İşlemleri 32
13.1.6 Diğer Çalışmalar 33
13.2 BİTKİSEL ÜRETİM VE BİTKİ SAĞLIĞI ŞUBE MÜDÜRLÜĞÜ 34

13.2.1 Personel Durumu 34
13.2.2 ÇKS ve Tarımsal Desteklemeler 34
13.2.3 Tarımsal Destekler 35
13.2.4 Bitkisel Üretim, Alternatif Ürün ve Tarımsal Mekanizasyon 36
13.2.5 Bitki Besleme ve Gübreleme 39
13.2.6 Bitki Sağlığı ve Karantina Hizmetleri, Tohumculuk 39
13.3 HAYVAN SAĞLIĞI VE YETİŞTİRİCİLİĞİ ŞUBE MÜDÜRLÜĞÜ 43
13.3.1 Personel Durumu 43
13.3.2 Genel Faaliyetler ve Çalışmalar 43
13.3.3 Hayvancılık İstatistikleri: 49
13.3.4 Hayvancılık Desteklemeleri 50
13.3.5 İdari Para Cezaları: 50
13.4 BALIKÇILIK VE SU ÜRÜNLERİ ŞUBE MÜDÜRLÜĞÜ 51
13.4.1 Personel Durumu 51
13.4.2 Şube Müdürlüğünün Görevleri: 51
13.4.3 Genel Faaliyetler ve Çalışmalar 52
13.4.4 2018 Yılı Kastamonu İli Alabalık Tesisleri 53
13.4.5 Su Ürünleri Avcılık İzin Belgeleri 2018 56
13.4.6 Çeşitli İşlemler İle İlgili Şube Görüşü 2018 56
13.4.7 Balıklandırma Çalışmaları 2018 56
13.4.8 İstatistik Çalışmaları 2018 56
13.4.9 Yapılan ve Katılım Sağlanan Eğitimler 2018 56
13.5 TARIMSAL ALTYAPI VE ARAZİ DEĞERLENDİRME ŞUBE MÜDÜRLÜĞÜ 57
13.5.1 Personel Durumu 57
13.5.2 Şube Müdürlüğünce Uygulanan Projeler 57
13.5.3 Genel Faaliyetler ve Çalışmalar 57
13.5.4 Coğrafi Bilgi Sistemleri 62
13.5.5 İdari Para Cezaları 62
13.5.6 Kastamonu İl Özel İdaresi Genel Sekreterliği Destekli Proje Çalışmaları 62
13.5.7 Ocak-Aralık Ayları Arasında Yapılan Çalışmalar; 62
13.5.8 Arazi Toplulaştırma Görev Alanına Giren Konular 63
13.5.9 2018 Yılı Ocak-Aralık Döneminde Yapılan Arazi Toplulaştırma İşlemleri 64
13.6 ÇAYIR MERA VE YEM BİTKİLERİ ŞUBE MÜDÜRLÜĞÜ 66
13.6.1 Personel Durumu 66

13.6.2 Genel Faaliyetler ve Çalışmalar 66
13.7 KIRSAL KALKINMA VE ÖRGÜTLENME ŞUBE MÜDÜRLÜĞÜ 74
13.7.1 Personel Durumu 74
13.7.2 Personel Görev Dağılımı 74
13.7.3 Genel Faaliyetler ve Çalışmalar 75
13.7.4 Üretici Örgütleri 75
13.7.5 Tarım Bilgi Sistemi Çalışmaları 80
13.7.6 Kooperatif Yatırımları 80
13.7.7 Muaccel Borçların Yeniden Yapılandırılması Çalışmaları 81
13.7.8 Kırsal Kalkınma Destekleri 82
13.7.9 Genç Çiftçi Desteklemesi 85
13.7.10 Damızlık Düve Yetiştiriciliği Desteklemesi (500 Baş) 87
13.7.11 Kırsal Dezavantajlı Alanlar Kalkınma Projesi (KDAKP) 88
13.7.12 Tarıma Dayalı İhtisas Organize Sanayi Bölgesi 89
13.7.13 Taryat-Tarımsal Yatırımcı Ofisi 90
13.7.14 Cimer-Cumhurbaşkanlığı İletişim Merkezi 90
13.8 13.8.KOORDİNASYON VE TARIMSAL VERİLER ŞUBE MÜDÜRLÜĞÜ 92
13.8.1 Personel Durumu 92
13.8.2 Genel Faaliyetler ve Çalışmalar 92
13.9 İDARİ VE MALİ İŞLER ŞUBE MÜDÜRLÜĞÜ 100
13.9.1 Genel Faaliyetler ve Çalışmalar 100
13.10 SİVİL SAVUNMA BİRİMİ 103
13.10.1 Kadro Ve Personel Durumu: 103
13.10.2 Kbrn Malzemeleri Listesi 103
13.10.3 Afet Müdahale Planı Saha Destek Ekipleri Malzeme Listesi 103
13.10.4 Sivil Savunma Uzmanlarının Görevleri 103
13.10.5 Sivil Savunma-Afet-Seferberlik Ve Savaş Hazırlıkları-Koruyucu Güvenlik Planlamaları 104
13.10.6 Yangın Önleme Ve Söndürme 105
13.10.7 Koruyucu Güvenlik-Nöbet Hizmetleri-İsg 105
13.10.8 Eğitim-Denetim-Seminer Tatbikat 105
13.10.9 DÖNER SERMAYE SAYMANLIĞI BİRİMİ 106
14 KURUMUMUZLA İLGİLİ BASINDA ÇIKAN HABERLER 107

TABLOLAR

Tablo 1: Genel Bilgiler 8
Tablo 2: Tarım Alanlarının Özellikleri 9
Tablo 3: Sulama Tesisleri ve Sulama Durumu 9
Tablo 4: Uzun Yıllar İklim Verileri 10
Tablo 5: Kastamonu İl Geneli Nüfusu 10
Tablo 6: Arazi Varlığı Dağılımı 11
Tablo 7: İlimiz Tarla Ürünleri Üretimi 11
Tablo 8: İlimiz Meyve Ürünleri Üretimi 11
Tablo 9: İlimiz Sebze Ürünleri Üretimi 12
Tablo 10: Hayvan Varlığı 12
Tablo 11: 2017 Yılı Hayvansal Ürün Miktarları 12
Tablo 12: 2017 Yılı Kastamonu İli Üretici Örgütleri Listesi 13
Tablo 13: Büyük Toprak Gruplarına Göre Arazi Kullanım Durumu (Ha.) 14
Tablo 14: 2017 Yılı İl Müdürlüğü Personel Listesi 20
Tablo 15: 2017 Yılı Bina, Lojman ve Diğer Tesis Sayıları 21
Tablo 16: 2017 Yılı Araç Bilgi Formu 22
Tablo 17: 2017 Yılı Genel Bütçe Yatırım Projeleri İzleme Raporu 23
Tablo 18: 2017 Yılı Özel İdare Bütçesi Yatırım Projeleri İzleme Raporu 24

1 KONUMU VE DOĞAL YAPISI

Kastamonu ili Batı Karadeniz bölgesinde 41 derece 21' kuzey enlemi ile 33 derece 46' doğu boylamları arasında yer alır. Deniz seviyesinden yüksekliği 775 m'dir. Yüzölçümü 13.108,1 km^{2}dir.

Kastamonu ili çoğunlukla engebeli arazilerden oluşmaktadır. İlin kuzeyinde Batı Karadeniz Dağları bulunmaktadır. Karadeniz sahiline paralel olarak İsfendiyar (Küre) Dağları uzanmaktadır. Münferit olarak Yaralıgöz Dağı (1985 m), Göynük Dağı (1770m), Dikmen Dağı (1471m), Kurtgirmez Dağı (1450 m), Güruh Dağı (1493m.), Ballıdağ (1400 m), Isırganlı Dağı, Harami Dağı ve Elek Dağı önemli yükseltileri teşkil etmektedir. İlin güneyinde ise Ilgaz Dağları uzanmaktadır. Bu dağlar yüksek ve devamlıdır. Kuzeyde Gökırmak ve Araç Çayı, güneyde ise Devrez Çayı vadileri ile sınırlanmıştır. En yüksek noktası Çatalılgaz tepesi (2565m) dir.

Kastamonu ili genel olarak dağlık olduğundan geniş ovaları yoktur. Buna karşılık vadiler etrafında ovacıklar göze çarpmaktadır. En önemlisi Gökırmak vadisidir. Devrez vadisinin il hudutları içinde kalan kısmı Tosya Ovasını meydana getirmektedir. Araç Çayı ve Daday Çayı gibi küçük çayların oluşturduğu ovalarda oldukça küçüktür.

2 DOĞAL BİTKİ ÖRTÜSÜ

Kastamonu ilinde orman ve fundalıklar önemli bir oran teşkil etmektedir. Kastamonu il merkezinin kuzeyinde sahil şeridi boyunca uzanan dağ silsileleri üzerinde iyice sıklaşır ve bu bölgeler sık orman bölgesidir. İlin Güneyinde Ilgaz bölgesinde de yaprağını dökmeyen oldukça sık orman örtüsü hâkimdir. İlde genelde orman ağaçları kızılcam, karaçam, sarıçam, göknar, ardıç gibi ibrelilerle kayın, meşe, kavak, kestane ve çınar gibi yapraklılardan oluşmaktadır. Ayrıca ormangülü, çobanpüskülü, kocayemiş, böğürtlen, yabani fındık gibi ağaççıklar da görülmektedir. Yağış ve nem oranı yüksek olduğundan zengin bir orman altı örtüsü vardır.

3 KASTAMONU İLİ FİZYOĞRAFYASI

Kastamonu İli çoğunlukla engebeli ve karışık arazilerden oluşmaktadır. İlin kuzeyini Batı Karadeniz dağları kaplamaktadır. Karadeniz sahiline paralel olarak uzanan bu sıradağlara İsfendiyar (Küre) Dağları adı verilir. Münferit olarak Yaralıgöz Dağı (1985m), Göynük Dağı (1770m), Dikmen Dağı (1471m), Kurtgirmez Dağı (1450m), Gürüh Dağı (1493m), Ballı Dağı (1400m), Isırganlı Dağı, Harami Dağı ve Elekdağ önemli yükseltileri teşkil etmektedir. İlin Güneyinde ise Ilgaz dağları uzanmaktadır. Bu dağlar yüksek ve devamlıdır. Kuzeyde Gökırmak ve Araç Çayı, Güneyde ise Devrez Çayı vadileri ile sınırlanmıştır. En yüksek noktası Çatalılgaz Tepesi (2565m)'dir.

Kastamonu ili genel olarak dağlık olduğundan geniş ovaları yoktur. Buna karşılık vadiler etrafında ovacıklar göze çarpmaktadır. En önemlisi Gökırmak vadisidir. Devrez Vadisinin İl hudutları içinde kalan kısmı Tosya Ovasını meydana getirmektedir. Araç Çayı ve Daday Çayı gibi küçük çayların oluşturduğu ovalarda oldukça ufaktır.

4 KASTAMONU İLİ DRENAJ YAPISI

Kastamonu ilindeki suların drenajı Gökırmak, Devrez Çayı, Valay Çayı, Araç Çayı ve bunların kolları tarafından sağlanmaktadır. Gökırmak'ın en önemli kolları Karaçomak, Karasu, Kumluca, Karadere, Akkaya ve Dona dereleridir. Taşköprü ilçe sınırlarına kadar Daday Çayı ismi ile akar. Valay Çayı Devrekâni sınırları içinden çıkarak Cide yakınlarından denize dökülür. Devrez Çayı Ilgaz dağlarının güney eteklerinden çıkarak Tosya civarından geçer ve doğuya doğru akarak Kargı civarında Kızılırmak'a karışır. Araç Çayı Ilgaz dağlarından çıkıp Araç ilçesinden geçerek Karabük'te Soğanlı Çayı ile birleşip Filyos adını alarak yoluna devam eder.

5 SU KAYNAKLARI VE SULAMA DURUMU

Tablo 1: Genel Bilgiler

İlin yüzölçümü	13.108 km2
İlin rakımı	775 m
Yıllık ortalama yağış	487,2 mm
Ortalama akış verimi	5 l/s
Ortalama akış/yağış oranı	0,39

İlin başlıca su kaynakları Gökırmak, Devrez, Devrekâni, Valay, Araç, Daday ve Karaçomak çayları, Karasu, Kumluca, Karadere, Başören ve Dona dereleridir. Tüm derelerin sulama suyu olarak kalitesi T2, A1'dir. Yani sulamada toprakta yaratacağı tuzluluk zararı orta, sodyum zararı düşüktür. Buda birçok bitkinin sulanmasında kullanılabilir niteliktedir.

Yerüstü su kaynakları olarak sulamada kullanılan ve kullanılabilecek olan akarsuların uzun yıllar yapılan rasatlara göre belli istasyonlarda ölçülen değerleri de şu şekildedir.

AKARSUYUN ADI	İSTASYON ADI	ORTALAMA AKIM(m3/sn)
Araç Çayı	Karabük	17,691
Başveren Çayı	Terzili	3,158
Devrekani Çayı	Cide	28,176
Devrekani Çayı	Cürümören	8,386
Devrez	Momucak	9,113
Gökırmak	Kuyluş köyü	14,570
Karadere Çayı	Alama Köprüsü	1,674
Karadere Çayı	Abdalhasan	0,194
Karasu Çayı	Değirmenönü	2,063
Valay (Aydos) Çayı	Musabey	8,323

Tablo 2: Tarım Alanlarının Özellikleri

SULAMA DURUMU	ALAN (ha.)	ORANI
Kuru Tarım Alanı	123.891	33,7
Sulamaya Elverişli Tarım Alanı	243.554	66,3
Sulanamayan Tarım Alanı	171.858	70,6
Sulanan Tarım Alanı	71.696	29,4
-Devlet Sulaması	52.747	73,6
-Halk Sulaması	18.949	26,4
Toplam	**367.445**	**100**

Tablo 3: Sulama Tesisleri ve Sulama Durumu

İLÇE	SULAMA ADI	AKARSU	DRENAJ ALANI (km^2)	SULAMA ALANI (ha)
Merkez	Karaçomak Sulaması	Karaçomak Çayı	198	2596
Merkez	Germeçtepe-Kırcalar Sulaması	Şadibey Deresi	98,5	4990
Merkez	Hasköy Sulaması	Karaçomak Çayı	198	3000
Taşköprü	Karadere Sulaması	Karadere	198,8	6213
Devrekani	Beyler Sulaması	İncesu Deresi	49	6121
Taşköprü	Asar Sulaması	Değirmendere	54,6	1010
Taşköprü	Kabalar Sulaması	Değirmendere	19,6	50
Taşköprü	Sakız Sulaması	Kaya Deresi	14,25	17
Devrekani	Çiğdem Sulaması	Çatak Boğazı Deresi	-	111
Daday	Taşçılar Sulaması	İğdir Deresi	-	126
Araç	Tuzaklı Sulaması	Gavur Deresi	15,4	229
Daday	Yumurtacı Sulaması	Bakırca Deresi	7,6	124
Tosya	Kösençayırı Sulaması	Kavuncu Deresi	16,8	2000
TOPLAM				26.587

6 İKLİM

Kastamonu İl sınırları içinde iklim genellikle birbirinden ayrılan iki özellik gösterir. Karadeniz sahil kesiminde mutedil, iç kesimlerde yükseklikleri fazla ve denize paralel olan İsfendiyar dağ silsilesinin iç bölge ile irtibatını kesmesinden dolayı sert ve karasaldır. İlde yağış ilçelere göre farklılıklar gösterir. İç kesimden Merkez İlçe, Tosya ve Devrekâni, sahil kesimden İnebolu'ya ait iklim verileri aşağıda çıkarılmıştır.

Tablo 4: Uzun Yıllar İklim Verileri

KASTAMONU	Ocak	Şubat	Mart	Nisan	Mayıs	Haziran	Temmuz	Ağustos	Eylül	Ekim	Kasım	Aralık	Yıllık
	Son İklim Periyodu (1981 - 2010)												
Ortalama Sıcaklık (°C)	-0.6	0.5	4.3	9.5	13.9	17.6	20.4	20.2	15.8	10.7	4.5	0.7	9.8
Ortalama En Yüksek Sıcaklık (°C)	3.4	5.8	11	16.5	21.1	24.8	28	28.4	24.1	17.8	10.3	4.6	16.3
Ortalama En Düşük Sıcaklık (°C)	-4	-3.8	-0.9	3.5	7.3	10.6	12.7	12.7	9.2	5.4	0.6	-2.3	4.3
Ortalama Güneşlenme Süresi (saat)	2.2	3.5	4.6	5.6	7.2	8.2	9.5	9.4	7.1	5.3	3.4	1.7	67.7
Ortalama Yağışlı Gün Sayısı	12.4	11	12.3	13.7	14.4	12.2	7.1	6.3	6.6	9.8	10.4	12.6	128.8
Aylık Toplam Yağış Miktarı Ortalaması (mm)	29.2	27.9	33.8	53.9	70.2	70.4	39.7	33.6	31.4	39.7	33.1	37.4	500.3
	Ölçüm Periyodu (1930 - 2017)												
En Yüksek Sıcaklık (°C)	17.3	21.1	27.8	31.4	35.1	37.5	42.2	40.2	36.5	32.5	24.7	21.1	42.2
En Düşük Sıcaklık (°C)	-26.9	-22.3	-19.7	-8.5	-3.6	0.2	3.8	0.9	-1.5	-7.5	-19.3	-23.7	-26.9

Günlük Toplam En Yüksek Yağış Miktarı		Günlük En Hızlı Rüzgar		En Yüksek Kar	
3.05.1953	104.7 mm	26.02.1973	94.7 km/sa	25.01.1954	53.0 cm

7 NÜFUS, YERLEŞİM VE TARIMSAL İŞLETME DURUMU

Tablo 5: Kastamonu İl Geneli Nüfusu

Şehir Nüfusu			Köy Nüfusu			Toplam		
2015	2016	2017	2015	2016	2017	2015	2016	2017
226.868	236.363	233.814	145.765	140.582	138.559	372.633	376.945	372.373

8 ARAZİ VARLIĞI ve TARIMSAL YAPI BİLGİLERİ

Tablo 6: Arazi Varlığı Dağılımı

Arazi Kullanım Durumu	Kastamonu (ha)	Yüzölçümüne Oranı (%)
Tarla	132,484	10.11
Bağ ve Bahçe	15,317	1.17
Nadas	17,938	1.37
Tarıma Elverişli Kullanılmayan	51,728	3.95
Çayır Mer'a	45,211	3.45
Orman Alanı	876,705	66.88
Tarıma Elverişsiz Alan	171,427	13.08
TOPLAM	1,310,810	100.00

Tablo 7: İlimiz Tarla Ürünleri Üretimi

ÜRÜNLER	2014 (Ton)	2015 (Ton)	2016 (Ton)	2017 (Ton)	2018 (Ton)
Mısır (Silajlık)	201 Bin	180 Bin	188 Bin	203 Bin	229 Bin
Şekerpancarı	233 Bin	158 Bin	171 Bin	160 Bin	141 Bin
Buğday	108 Bin	97 Bin	128 Bin	131 Bin	121 Bin
Yonca	46 Bin	55 Bin	68 Bin	81 Bin	86 Bin
Yulaf	4 Bin	4 Bin	14 Bin	30 Bin	67 Bin
Arpa	29 Bin	28 Bin	34 Bin	38 Bin	36 Bin
Fiğ	82 Bin	77 Bin	81 Bin	59 Bin	34 Bin
Patates	20 Bin	19 Bin	24 Bin	21 Bin	18 Bin
Korunga	7 Bin	8 Bin	9 Bin	10 Bin	10 Bin
Siyez Buğdayı	1.577	1.759	1.615	1.615	10 Bin
Çeltik	6 Bin	6 Bin	7 Bin	7 Bin	8 Bin

Tablo 8: İlimiz Meyve Ürünleri Üretimi

ÜRÜNLER	2014 (Ton)	2015 (Ton)	2016 (Ton)	2017 (Ton)	2018 (Ton)
Elma	9 Bin	13 Bin	16 Bin	17 Bin	17 Bin
Ceviz	4 Bin	5 Bin	6 Bin	6 Bin	9 Bin
Fındık	4 Bin	5 Bin	6 Bin	6 Bin	8 Bin
Armut	3 Bin	4 Bin	5 Bin	5 Bin	5 Bin
Kestane	10 Bin	10 Bin	3 Bin	3 Bin	4 Bin
Kiraz	1.470	1.728	3 Bin	3 Bin	3 Bin
Üzüm (Çekirdekli)	2 Bin	1.346	2.322	2 Bin	3 Bin
Erik	2 Bin	2 Bin	2 Bin	2 Bin	2 Bin
Ayva	366	468	488	449	434
Kivi	154	279	320	340	332

Tablo 9: İlimiz Sebze Ürünleri Üretimi

ÜRÜNLER	2014 (Ton)	2015 (Ton)	2016 (Ton)	2017 (Ton)	2018 (Ton)
Sarımsak (kuru)	20 Bin	23 Bin	24 Bin	26 Bin	27 Bin
Domates (sofralık)	27 Bin	29 Bin	29 Bin	22 Bin	24,390
Fasulye (taze)	6 Bin	6 Bin	7 Bin	7 Bin	6,620
Hıyar (Sofralık)	9 Bin	9 Bin	8 Bin	9 Bin	6,400
Biber (sivri)	1,420	1,461	4 Bin	5 Bin	4,516
Fasulye (barbunya)	1,657	1,495	1,572	1,470	1,515
Ispanak	1,353	1,344	1,211	1,115	1,166
Balkabağı	873	839	1,034	802	805
Marul (Kıvırcık)	778	772	656	755	580
Soğan (taze)	1,252	1.241	578	544	544
Marul (Göbekli)	468	469	644	386	290

9 HAYVANCILIK BİLGİLERİ

Tablo 10: Hayvan Varlığı

YILLAR		2012	2013	2014	2015	2016	2017	2018
SIĞIR	KÜLTÜR	137,366	138,799	132,441	146,161	158,155	173,053	216,920
	MELEZ	114,984	115,174	83,235	54,152	57,204	74,579	96,756
	YERLİ	40,917	41,344	15,905	14,016	13,482	13,734	9,639
	TOPLAM	293,267	295,317	231,581	214,329	230,156	261,366	323,315
MANDA		1,019	1,014	901	1,177	1,316	1,548	2,064
KÜÇÜKBAŞ	KOYUN	74,916	93,780	80,400	84,166	70,039	65,018	74,916
	KEÇİ	34,176	38,279	31,379	41,610	31,505	26,372	30,520
	TOPLAM	109,092	132,059	111,779	125,776	101,544	91,390	100,889
TEK TIRNAKLI		2,934	2,813	2,714	2,627	2,826	2,915	2,834
ARILI KOVAN		53,390	56,922	59,464	59,340	79,760	79,126	79,126

Tablo 11: Yıllara Göre Hayvansal Ürün Miktarları

HAYVANSAL ÜRÜNLER	2015	2016	2017	2018
Kırmızı et üretimi (Ton)	1,525	1,900	1,900	1,600
Süt üretimi (Ton)	288,428	50,000	305,000	388,600
Yumurta üretimi (adet)	18,784,000	18,900,000	18,900,000	25,550,000
Bal üretimi (Kg)	320,390	354,697	443,306	239,355
Su ürünleri yetiştiricilik (Ton)	120	166	147	105
Su ürünleri avcılık (Ton)	2,920	18,655	11,188	2.154

(*) İl Müdürlüğümüz verisi kullanılmıştır.

10 ÜRETİCİ ÖRGÜTLERİ LİSTESİ

Tablo 12: 2018 Yılı Kastamonu İli Üretici Örgütleri Listesi

İLÇELER	KOOPERATİFLER										
	TARIMSAL KALKINMA	SULAMA	SU ÜRÜNLERİ	PANCAR EKİCİLERİ	SÜT ÜRETİCİ BİRLİKLERİ	SARIMSAK ÜRETİCİ BİRLİLERİ	BAL ÜRETİCİ BİRLİKLERİ	KIRMIZI ET ÜRETİCİ BİRLİKLERİ	ÜST BİRLİKLER	ISLAH AMAÇLI HAYVAN YETİŞTİRİCİ BİRLİKLERİ	TOPLAM
MERKEZ	67	6		1	1		1	1	1	4	82
ARAÇ	48								1		49
AĞLI	2										2
AZDAVAY	16								1		17
ABANA			1								1
BOZKURT	10		1								11
CİDE	2		1								3
ÇATALZEYTİN	7		1								8
DADAY	39										39
DEVREKÂNİ	5				1						6
HANÖNÜ	13	3									16
İHSANGAZİ	9				1						10
İNEBOLU	6		3				1				10
KÜRE	2										2
PINARBAŞI	7										7
SEYDİLER	3				1						4
ŞENPAZAR	1										1
TAŞKÖPRÜ	72	5			1	1					79
TOSYA	29	5									34
TOPLAM	338	19	7	1	5	1	2	1	3	4	381

11 KASTAMONU İLİ TOPRAK YAPISI

Kastamonu İlinde iklim, topoğrafya ve ana madde farklılıkları nedeniyle çeşitli büyük toprak grupları oluşmuştur. Bunların yanı sıra toprak örtüsünden yoksun bazı arazi tipleri de görülmektedir.

Kastamonu İli Toprak Sınıfları Dağılım Grafiği

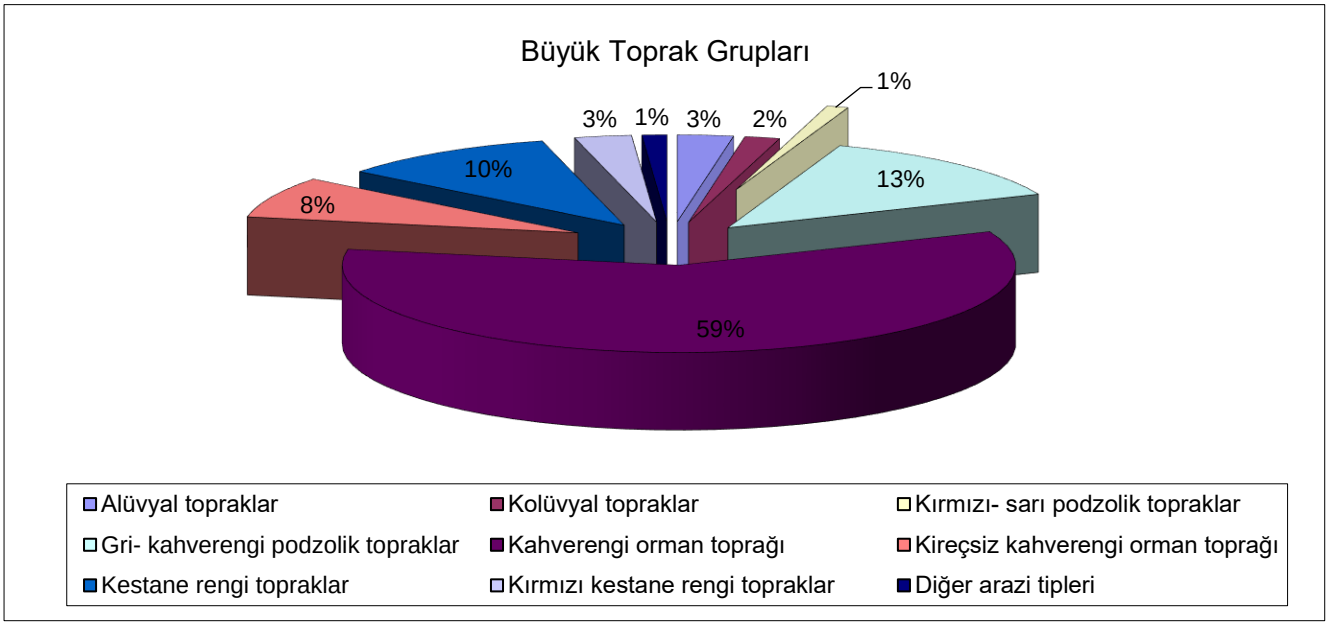

Tablo 13: Büyük Toprak Gruplarına Göre Arazi Kullanım Durumu (Ha.)

TOPRAK TÜRÜ	ŞİMDİKİ ARAZİ KULLANMA (HEKTAR)									TOPLAM
	Kuru Tarım	Sulu Tarım	Bağ Bahçe	Özel Ürün	Çayır	Mera	Orman	Fundalık	Yerleşim Yerleri	
Alüvyal Topraklar	2.153	26.113	5.097		1.059	31		72	1058	35.583
Kolüvyal Topraklar	13.821	4.501	1.598			1.083	359	361	580	22.303
Hidromorfik Topraklar					69					69
Kırmızı- Sarı Podzolik Topraklar	3.855		264	1.074		458	7.891		171	13713
Gri- Kahverengi Podzolik Topraklar	40.229					2.088	128.465	2747	2402	175.931
Kahverengi Orman Toprağı	188.117	5.426	4.022	58	2	59.111	443.417	71682	14106	785941
Kireçsiz Kahverengi Orman Toprağı	25.939	90				7.387	60.057	6341	1728	101542
Kestane Rengi Topraklar	35.454	695	44			7.480	80.728	12344	2401	139146
Kırmızı Kestane Rengi Topraklar	8.467	423				3.595	18.571	4605	430	36091
Kırmızı- Kahverengi Topraklar							156	165		321
Toplam	318.035	37.253	11.025	1.132	1.130	81.233	739644	98.317	22.876	1.310.645

Yukarıdaki tablodan da görüldüğü gibi Kastamonu ili toprak varlığının büyük bir kısmı organik maddece zengin orman toprağı içermektedir. İklim ve fizyografik yapının müsaade ettiği kadar üzerinde her türlü kuru tarım ve sulanabilen alanlarda da sulu tarım kültürü yapılması uygundur.

12 KURUMUN GENEL TANIMI

12.1 Yasal Dayanak

Gıda, Tarım ve Hayvancılık Bakanlığının kurulması; 06.04.2011 tarih ve 6223 sayılı Kanunun verdiği yetkiye dayanılarak, Bakanlar Kurulu'nca 03.06.2011 tarihinde kararlaştırılmıştır.

Gıda, Tarım ve Hayvancılık Bakanlığının Teşkilat ve Görevleri Hakkında Kanun Hükmündeki Kararname (KHK/639), 08.06.2011 tarih ve 27958 sayılı Resmi Gazete' de yayımlanarak yürürlüğe girmiştir. Bu kararname ile taşra teşkilatlarının kuruluşu da hükme bağlanmıştır. Kastamonu İl Gıda, Tarım ve Hayvancılık Müdürlüğü'nde bu kanun hükmündeki kararname esaslarına göre faaliyetlerini sürdürmektedir.

12.2 Teşkilat Yapısı

"Gıda, Tarım ve Hayvancılık Bakanlığı Taşra Teşkilatının Görevleri, Çalışma Usul ve Esasları Hakkındaki Yönergenin" 4 üncü maddesine göre İl Müdürlüğü; Gıda ve Yem Şube Müdürlüğü, Bitkisel Üretim ve Bitki Sağlığı Şube Müdürlüğü, Hayvan Sağlığı ve Yetiştiriciliği Şube Müdürlüğü, Balıkçılık ve Su Ürünleri Şube Müdürlüğü, Tarımsal Altyapı ve Arazi Değerlendirme Şube Müdürlüğü, Arazi Edindirme Şube Müdürlüğü, Kırsal Kalkınma ve Örgütlenme Şube Müdürlüğü, Koordinasyon ve Tarımsal Veriler Şube Müdürlüğü ile İdari ve Mali İşler Şube Müdürlüğünden oluşmaktadır.

İlimiz Abana, Ağlı, Araç, Azdavay, Bozkurt, Cide, Çatalzeytin, Daday, Devrekani, Doğanyurt, Hanönü, İhsangazi, İnebolu, Küre, Pınarbaşı, Seydiler, Şenpazar, Taşköprü, Tosya İlçelerinde Bakanlık İlçe Müdürlüğü bulunmaktadır. İlçe Müdürlükleri "Gıda, Tarım ve Hayvancılık Bakanlığı Taşra Teşkilatının Görevleri, Çalışma Usul ve Esasları Hakkındaki Yönergenin" 10. maddesine göre faaliyetlerini sürdürmektedir.

12.3 İl Müdürlüğümüzün Misyonu ve Vizyonu

12.3.1 Misyonumuz

-Ülkemizin ve Dünya pazarlarının ihtiyacı olan güvenilir gıda ve kaliteli tarım ürünlerine erişilebilirliği gerçekleştirmek,

-Tarımsal ve ekolojik kaynakların sürdürülebilir kullanımını sağlamak,

-Kırsal alanda yaşam standardını yükseltmek amacıyla politika belirlemek ve uygulamak.

12.3.2 Vizyonumuz

-Gıda ve Tarım alanında; üretici ve tüketici memnuniyetini en üst düzeyde sağlamak,

-Türkiye'yi bölgesinde lider, Dünyada küresel aktör haline getirmek.

12.4 İl Müdürlüğünün Görevleri

a) İlin tarımsal envanterini çıkarmak ve ilin tarım üretim potansiyelini mevcut teknolojiye göre belirlemek,

b) Her türlü il yayım programlarını hazırlamak ve yayınların kendi elemanlarına, tüketicilere ve çiftçilere ulaştırılmasını sağlamak,

c) Çevreye duyarlı doğal kaynakların korunması ve sürdürülebilirlikle ilgili yeni teknolojileri ve bilgileri çiftçilere ulaştırabilmek, ilin tarımsal yayım programını hazırlamak programın gerçekleşebilmesi için üretici, üretici örgütleri, üniversite, özel sektör ile işbirliği yapmak,

ç) Araştırma kuruluşları ile doğrudan merkeze bağlı olan benzeri kuruluşlarla işbirliği halinde uygulamaya dönük deneme ve demonstrasyonlar programlamak ve yürütmek,

d) İlde çiftçilerin karşılaştığı problemleri araştırma enstitülerine iletmek, çözümlerin çiftçilere iletilmesini sağlamak, ilde görev yapan personelin hizmet içi eğitimlerini koordine etmek,

e) Tarım ürünlerinin işlenip, değerlendirilmesine, pazarlamasına ve bunun için gerekli tesislerin kurdurulmasına yardımcı olacak çalışmaları yapmak, bu konuda üreticileri ve müteşebbisleri yönlendirmek,

f) İlin tarım ürünlerini ekiliş, verim ve üretimlerini tahmin çalışmaları yapmak, tarımla ilgili her türlü istatistik bilgilerinin zamanında toplanmasını sağlamak,

g) Hayvan ve bitki sağlığı ile gıda ve yem konusunda il düzeyinde risk kriterlerini ve yönetimi esaslarını belirleyerek değerlendirme yapmak ve gerekli iletişimi sağlamak,

ğ) İldeki hayvanların refahının sağlanması ile salgın ve paraziter hastalıklardan korunmasını sağlamak, bulaşıcı hastalıkların yurt çapında yayılmasını önlemek amacıyla il çapında plan, program ve projeler hazırlamak, gerek bunları, gerekse Bakanlık tarafından belirlenenleri, ilde uygulamak, izlemek, denetlemek,

h) İl dahilinde çözümlenemeyen hastalık, teşhis ve tedavi problemlerini ilgili araştırma merkezlerine ve Bakanlığa intikal ettirmek, araştırma ve teşhis sonuçlarına göre gerekli tedbirleri almak,

ı) Suni tohumlama hizmetlerini yürütmek ve soy kütüğü sisteminin yurt çapında yaygınlaştırılması için il bazında gerekli çalışmaları yapmak,

i) Bakanlığa bağlı hayvan sağlığı ile ilgili hastane, klinik vb. merkezleri yönetmek; özel sektörce kurulacak bu çeşit tesislere Bakanlıkça belirlenecek esaslara göre izin vermek ve kurulmuş olanları denetlemek,

j) Hayvan sağlığı ile ilgili madde ve malzemelerin üretim, satış, ihracat, ithalat, taşıma, muhafazası ile ilgili kayıtları tutmak, Bakanlıkça belirlenmiş esaslarla ve yetkiyle sınırlı olarak faaliyetleri ile ilgili izin vermek, izlemek, kontrol etmek ve denetlemek

k) Özel sektörce kurulacak suni tohumlama istasyonları ve damızlık yetiştirme işletmelerine Bakanlıkça belirlenecek esaslara göre izin vermek ve denetlemek,

l) İl dahilinde uygulanan entegre ve münferit tarım ve kırsal kalkınma projelerinin gerektirdiği hizmetleri yapmak, yeni yapılacak projelerin gerektirdiği ön etüt ve envanter çalışmalarını yürütmek,

m) Projeye dayalı olarak kurulacak işletmelere ait kredi taleplerini inceleyerek uygun olanların gerekli proje ve çiftlik geliştirme projelerini hazırlamak,

n) İl dahilindeki bitki ve hayvan sağlığı ile ilgili iç ve dış karantina hizmetlerini mevzuatı doğrultusunda yürütmek, resmi ve özel mezbaha ve kombinaları sağlık yönünden denetlemek, ildeki damızlık boğa, koç, teke ve aygırların sağlık kontrollerini yapmak, uygun olmayanları enemek,

o) İl dahilinde bitkilere zarar veren zararlı hastalık ve organizmaların tespitini yapmak ve koruma programlarını hazırlamak, onaylanmış programların uygulanmasını sağlamak,

ö) İl dahilinde faaliyette bulunan bitki koruma ürünleri, zirai mücadele alet-makineleri, tohum ve gübre bayileri ile ilaçlama yapan özel ve tüzel kişilerin kontrolünü yapmak, gıda ve yem stokları, gıda ve yem konularını ilgilendiren etüt ve envanterleri hazırlamak, ruhsatlı yem fabrikalarını asgari teknik ve sağlık şartları bakımından denetlemek, gıda ve yem sanayileri ürünlerinin belirlenmiş esaslara uygunluğunu denetlemek, ihracat ve ithalatında Bakanlık ile ilgili işlemlerinin il düzeyindekilerini yürütmek,

p) Bitki, hayvan, gıda ve yem güvenirliğini gözeterek tüketiciyi ve halk sağlığını koruma amacıyla il düzeyinde tedbirler almak, Bakanlıkça belirlenen tedbirlerin ilde uygulanmasını sağlamak, izlemek, değerlendirmek, konusunda faaliyet gösteren laboratuvarları mevzuatı çerçevesinde belgelendirilmek, kaydını almak, izlemek, yetkili oldukları hususlarda denetlemek,

r) Su ürünlerinin ve su ürünleri kaynaklarının sürdürülebilirlik temelinde işletilmesi ve geliştirilmesini sağlamak, buna yönelik koruma önlemlerini gerçekleştirmek, avcılık ve yetiştiriciliğe, su ürünlerinin işlenmesi ve pazarlanmasına, balıkçı barınakları ve balıkçılık ve su ürünleri alt yapılarının geliştirilmesi ve işletilmesine, su ürünleri ile ilgili her türlü bilgi ve belge toplanmasına ve bu bilgilere yönelik kayıt sisteminin geliştirilmesine ilişkin düzenlemeleri uygulamak, getirilen düzenlemeler kapsamında izleme, kontrol ve denetim ile cezai müeyyideleri gerçekleştirmek, su ürünleri ile ilgili inceleme ve değerlendirmeler yapmak ve her türlü teşvik ve koruma tedbirlerinin alınmasını, üretim alanlarının kiralanması ve işletilmesini ve buralarda verimliliğin artırılmasını sağlamak, su kaynaklarının kirletilmesini önleyecek ve su ürünlerini zarardan koruyacak tedbirleri almak ve aldırmak, balıkçılık ve su ürünleri ilgili ihracat, ithalat işlemlerini mevzuatı çerçevesinde yürütmek.

s) Mera tespit tahdit, ıslah ve tahsis ile mera dışına çıkarılma ve bu gibi yerler ile ilin içerisinde bulunduğu tarım havzasına dair faaliyetlerde mevzuatı doğrultusunda işlemler yürütmek, tarım arazisinde ekili, dikili alanlarının ve bunların ürünlerinin taşınır ve taşınmaz çiftçi mallarının korunmasını ve tabii afetlerden zarar gören çiftçilere özel mevzuatına göre yardım yapılmasını sağlamak için ilgili kuruluşlarla işbirliği yapmak ve çalışmalara yardımcı olmak,

ş) Projeler çerçevesinde köylerde istihdam imkanlarını artırmak amacıyla el sanatlarının geliştirilmesini, yayılmasını ve tanıtılmasını sağlayıcı ve mamullerinin pazarlanmasını kolaylaştırıcı tedbirler almak,

t) Çiftçilerin kooperatif veya birlik şeklinde teşkilatlanmasını ve kooperatifçiliği teşvik etmek, bu amaçla etüt ve projeler hazırlamak, kooperatiflerin ve birliklerin kurulması için teknik ve yetkisi dahilinde mali yardımda bulunmak ve denetlemek,

u) Örnek çiftçi yetiştirmek gayesi ile çiftçi kadınlar ile çiftçi çocukları ve gençleri için eğitim programları ve projeleri uygulamak,

ü) Gıda, gıda katkı maddeleri ve gıda ile temasta bulunan madde ve malzemeler konusunda faaliyette bulunan yerlerin gerekli kayıtları yapmak, izinleri vermek, üretim işleme ve satış yerlerini mevzuatı çerçevesinde denetlemek, bu malzemelerin ihracat ve ithalatında Bakanlık ile ilgili işlemlerinin il düzeyindekilerini yürütmek,

v) Tohumluk üretimlerinin beyanname kabulü, tarla kontrollerini yapmak ve numune alarak ilgili kuruluşlarına göndermek,

y) Tohumluk piyasasında yetkilendirme ile ilgili faaliyetleri yürütmek,

y) Tohumluk üretici ve bayilerinin kontrolünü yapmak,

z) Tohumluk, süs bitkileri, doğal çiçek soğanları ve kesme çiçek ile ilgili ithalat ve ihracat işlemlerini yürütmek,

aa) Bakanlıkça yürütülen iç ve dış kaynaklı entegre ve münferit bitkisel üretim, hayvancılık ve su ürünleri üretim, değerlendirme, pazarlama ve kırsal kalkınma projelerinin ili ile ilgili kısımları uygulamak, uygulatmak, hibelerin zamanında ve amacına uygun olarak kullanılmasını takip ve kontrol etmek,

bb) Küresel iklim değişiklikleri, tarımsal çevre, kuraklık, çölleşme ile ilgili çalışmalar il düzeyinde olanları yürütmek, diğer afetler ve tarım sigortası ile ilgili olarak 14/6/2005 tarihli ve 5363 sayılı Tarım Sigortaları Kanunu çerçevesindeki uygulamaların yaygınlaştırılmasına yönelik eğitim, yayım ve tanıtım ve mevzuatla verilen diğer çalışmaları yapmak,

cc) Hayvan ıslahı faaliyetlerini ve bu faaliyetlerin veri tabanı çalışmalarını yürütmek, Bakanlıkça düzenlenen suni tohumlama kurslarına ilişkin koordinasyonu sağlamak, suni tohumlama yapma izni vermek, sperma ve embriyo üretim merkezleri ve laboratuvarlarının kontrol ve denetimlerini yapmak,

çç) Büyükbaş ve küçükbaş damızlık yetiştiriciliği yapılan işletmelerin teknik yönden kontrolünü yapmak,

dd) Hayvancılık projeleriyle ilgili personel eğitimi ve bütçe ihtiyaçlarını tespit etmek ve ilin hayvancılık konusunda üretim potansiyelini belirlemek, mevzuatı doğrultusunda projeler yapmak, yürütmek, İlde hayvansal üretimin insan sağlığı ve ekolojik dengeyi koruyucu yöntemlerle yapılmasına ilişkin çalışmalar yapıp bunları denetlemek.

ee) Projeye dayalı olarak kurulmak istenen hayvancılık işletmelerine ilişkin teknik yardım taleplerini değerlendirmek,

ff) İl dahilinde faaliyette bulunan her türlü gübre ve toprak düzenleyicilerin üretim yerleri, gübre bayileri ile bu bayilerin depolarını ve buralardaki piyasaya arz edilmiş ürünleri belirlenmiş esaslara göre uygunluğunu denetlemek,

gg) Bakanlığın il müdürlüklerine yetki devri yaptığı gübreler için ithalat uygunluk belgelerini düzenlemek,

hh) İlde ilk defa faaliyete geçen gübre fabrikaları ile gübre üretim yerleri için lisans başvurularında, bu fabrika ve üretim yerlerinin mevzuata uygunluğunu denetlemek, uygunluk raporunu Bakanlığa göndermek,

ıı) İlde bitkisel, hayvansal ve su ürünleri üretimi ile ilgili bilgi sistemlerinin kurulması ve kullanılmasını sağlamak,

ii) Kayıt sistemleri veri girişleri ve kayıt sistemlerine dayalı destekleme uygulamalarını yapmak,

jj) Tarımsal üretimi arttırmak, geliştirmek, kolaylaştırmak, kalitesini arttırmak ve maliyeti düşürmekle ilgili iş ve işlemleri usulünce yürütmek, çiftlik muhasebe veri ağının il ile ilgili kısımlarını mevzuatı çerçevesinde gerçekleştirmek,

kk) Üreticilerce toprak analiz sonuçlarına dayalı gübre kullanımını sağlamak için eğitim çalışmaları yapmak,

ll) İlde bulunan toprak-bitki –sulama suyu analiz laboratuvarlarının yetkilendirilmesi ve faaliyetleri ile ilgili olarak Bakanlıkça istenen hususları yerine getirmek.

mm) Alternatif üretim tekniklerine yönelik üretici, üretici örgütleri, müteşebbis ve tüketicilere eğitim ve yayım hizmetlerinde bulunmak, denetim faaliyetlerini yürütmek, alternatif tarımsal üretim tekniklerine yönelik Bakanlıkça verilecek görevleri yapmak.

nn) Sulamaya açılan alanlarda tarım tekniklerini çiftçilere öğretmek ve yaymak,

oo) İlin, tohum, fidan, fide, gübre, ilaç, aşı, serum, zirai alet ve makine, damızlık hayvan, yumurta, civciv, balık yavrusu ve yumurtası, ipek böceği tohumu, ana arı, kovan, sperma zirai kredi gibi girdi ihtiyaçlarını ilçelerden gelen bilgiler ışığında tespit etmek, bunların tedarik ve dağıtımı için T.C. Ziraat Bankası, Tarım Kredi Kooperatifleri, Tarım Satış Kooperatifleri, tarımsal amaçlı kooperatifler, döner sermaye, bütçe imkanları ve varsa fon gibi kaynaklardan yararlanmak üzere tedbirler almak,

öö) Tarımsal yayım ve danışmanlık hizmetlerini düzenleyen, 8/9/2006 tarih ve 26283 sayılı Resmi Gazetede yayımlanan Tarımsal Yayım ve Danışmanlık Hizmetlerinin

Düzenlenmesine Dair Yönetmelik kapsamındaki iş ve işlemleri yapmak, uygulamaları yaygınlaştırmak için eğitim, yayım ve tanıtım çalışmaları yapmak,

pp) İlde kurulu bulunan döner sermaye işletmesi ile ilgili iş ve işlemleri mevzuatına uygun olarak yürütmek,

rr) Toprak Koruma ve Arazi Kullanımı Kanunu ile arazi edindirme, tarım arazilerinin parçalanmasını önlemek, arazi düzenlemesi ve toplulaştırması, sulama verimliliğini arttırmak için uygun sulama tekniklerinin kullanılması ve tesislerinin yapılması, toprak kaynaklarını korumak, tarla içi geliştirme hizmetlerini yürütmek, 3083 sayılı Kanun çerçevesinde ve Bakanlıkça verilen yetki ve görevler dahilinde gerekli faaliyetleri yapmak,

ss) İlde bulunan Bakanlık kuruluşları arasında merkezden istenen verilerin toplanarak merkez kuruluşlarına bildirilmesi ve Bakanlıkça verilen talimat çerçevesinde koordinasyonu sağlamak,

şş) Bakanlıkça önceden tespit edilen ilke ve esaslar çerçevesinde hazırlanan il yıllık yatırım ve bütçe tekliflerinin planlanmasını, uygulamasını ve değerlendirmesini yapmak,

tt) İlde, Bakanlığın orta ve uzun vadeli strateji politikaları çerçevesinde çalışmalarını yürütmek.

uu) Sivil savunma, afet, acil durum, seferberlik ve savaş hali ile koruyucu güvenlik hizmetlerini mevzuata uygun olarak sivil savunma uzmanları eliyle yürütmek.

üü) Kırsal alanda yaşayan kadınların tarımsal üretime katılımını ve istihdamını sağlamak, kadın örgütlerini ve girişimci kadınları desteklemek, kırsalda kadının konumunu iyileştirmek, fiziksel ve sosyal çevre ile olan ilişkilerini düzenlemek ve kapasitesini artırmak için gerekli çalışmalar yapmak, projeler hazırlamak, uygulamak, izlemek ve değerlendirmek.

vv) (Ek: 28.8.2015 tarihli ve 38 sayılı Olur) İlçe müdürlüklerinin kurulmadığı yerlerde bu Yönerge ile belirlenmiş görevlere ilişkin iş ve işlemleri yapmak,

yy) Mevzuatla verilen diğer görevler ile Bakanlık ve vali tarafından verilecek benzeri görevleri yapmak.

12.5 Kadro Ve Personel Durumu

Tablo 14: 2018 Yılı İl Müdürlüğü Personel **Listesi**

YÖNETİCİ	
İl Müdürü	1
İl Müdür Yardımcısı (1) / İl Müdür Yardımcısı V. (1)	1
Şube Müdürü(3) / Şube Müdür V.(5)…….(9)	4
İlçe Müdürü(1) / (İlçe Müdür V.(18)……(19)	1
Sayman V.	1
Sivil Savunma Uzmanı	1
TEKNİK-SAĞLIK PERSONEL	
Mühendis (sözleşmeli dahil)	118
Veteriner Hekim (sözleşmeli dahil)	93
Tekniker – Teknisyen – Teknisyen Yrd.	72
İlçe Merkezli Sözleşmeli Personel (Mühendis 25- Veteriner Hekim 20)…….. (44)	
İDARİ PERSONEL	
Diğer (Sosyolog-Kimyager- Şef-Memur-Hizmetli-Şoför)	27
Daimi İşçi	55
TOPLAM PERSONEL	374

12.6 Bina, Lojman Ve Diğer Tesis Sayıları

Tablo 15: 2018 Yılı Bina, Lojman ve Diğer Tesis Sayıları

İLÇELER	HİZMET BİNASI		DİĞER BİNALAR							
	KENDİ MÜLKÜ	HÜKÜMET KONAĞI	KİRALIK	LOJMANLAR	MİSAFİRHANE	BALIKÇILIK İDARE BİNASI	SELEKTÖR	ATÖLYE VE GARAJ	KENDİR ISLAMA HAV.	DEPO
Merkez	2			20	1		3	1	1	1
Abana		1								
Araç		1					4			
Ağlı		1					1			
Azdavay			2				2			
Bozkurt		1								
Cide	1	1								
Çatalzeytin		1								
Daday		1					1			
Devrekani	1									
Doğanyurt		1								
Hanönü	1									1
İnebolu	1									
İhsangazi		1								
Küre	1									
Pınarbaşı		1								
Seydiler		1								
Şenpazar	1									
Taşköprü	1								14	
Tosya	1									
TOPLAM	**10**	**11**	**2**	**20**	**1**	**0**	**11**	**1**	**15**	**2**

12.7 Araç - Makine Parkı Ve Teçhizat Durumu

Tablo 16: 2018 Yılı Araç Bilgi Formu

CİNSİ	ADEDİ
Otomobil	26
Toyota (Pick-Up)	5
Daihatsu Jeep	3
Doblo, Kango ve Connect	13
Motosiklet	2
Minibüs	2
Traktör	1
Kamyon	1
Volkswagen Transporter	1
Mitsubishi 4x4	5
Kiralık	1
TOPLAM	60

12.8 2018 Yılı Genel Bütçe Yatırım Projeleri İzleme

Tablo 17: 2018 Yılı Genel Bütçe Yatırım Projeleri İzleme Raporu

Sıra No	Projenin Adı	Projenin Yeri	Sektör Adı	Nakdi Harcama	Genel Bütçe	% Fiziki Gerçekleşme
1	Tarımsal Yayım Hizmetlerinin Desteklenmesi Projesi	Merkez Ve İlçeler	Tarım Bitkisel Üretim	41.000,00	17.053,96	42
2	Bitki Sağlığı Uygulamalarının Kontrolü Projesi	Merkez Ve İlçeler	Tarım Bitkisel Üretim	122.310,00	34.920,12	29
3	Genç Çiftçilerin Desteklenmesi Projesi	Merkez Ve İlçeler	Tarım Bitkisel Üretim	5.828,00	5.743,46	99
4	Hayvan Hastalık Ve Zararlıları İle Mücadele Projesi	Merkez Ve İlçeler	Tarım Hayvancılık	88.434,00	30.592,33	35
5	Bitkisel Üretimi Geliştirme Projesi	Merkez Ve İlçeler	Tarım Bitkisel Üretim	41.500,00	16.210,15	39
6	Çayır Mera Yem Bitkileri Üretimini Geliştirme Projesi	Merkez	Tarım Bitkisel Üretim	40.000,00	34.996,00	87
7	Organik Tarımın Yaygınlaştırılması Ve Kontrolü Projesi	Merkez	Tarım Bitkisel Üretim	78.500,00	14.944,95	19
8	Itri Ve Tıbbi Bitkiler İle Boya Bitkileri Yetiştiriciliği Projesi.	Merkez	Tarım Bitkisel Üretim	34.570,00	18.158,00	53
9	Çevre Amaçlı Tarımsal Alanların Korunması (Çatak) Projesi	Merkez Ve İlçeler	Tarım Bitkisel Üretim	14.022,00	13.776,03	98
10	Hayvancılığı Geliştirme Projesi	Merkez Ve İlçeler	Tarım Hayvancılık	157.538,00	144.023,88	91
11	İdari Kapasitesinin Geliştirilmesi Projesi	Merkez	Tarım Bitkisel Üretim	152.620,00	2.296,00	2
12	Sularda Tarımsal Faal. Kaynaklanan Kirliliği Kont. Proje	Merkez	Tarım Su Ürünleri	4.810,00	4.203,00	87
13	Kontrol Hizmetlerinin Geliştirilmesi Projesi	Merkez Ve İlçeler	Tarım Su Ürünleri	16.780,00	14.767,13	88
14	Su Ürünleri Üretimini Geliştirme Projesi	Merkez Ve İlçeler	Tarım Su Ürünleri	3.600,00	2.625,40	73
15	İyi Tarım Uygulamalarının Yaygın. Ve Kont. Projesi	Merkez	Tarım Bitkisel Üretim	38.000,00	6.998,00	18
16	Kırsal Kalkınma Yatırımlarının Desteklenmesi Projesi	Merkez	Tarım Bitkisel Üretim	5.670,00	4.591,00	81
17	Türkiye Tarım Havzaları Geliştirme Projesi	Merkez	Tarım Bitkisel Üretim	8.000,00	0,00	0
18	Kırsal Dezavantajlı Alanlar Kalkınma Projesi	Merkez	Tarım Bitkisel Üretim	20.540,00	13.864,72	68
19	Tarım Arazilerinin Devir Ve Takip Sistemi Projesi	Merkez	Tarım Bitkisel Üretim	30.000,00	0,00	0
20	Merkez Ve Taşra Teşkilatı Modernizasyonu Projesi	Merkez Ve İlçeler	Tarım Bitkisel Üretim	445.622,00	364.300,97	82
21	Kadın Çiftçiler Tarımsal Yayım Projesi	Merkez	Tarım Bitkisel Üretim	103.000,00	52.743,00	51
22	Tarımsal Bilgi Altyapısı Ve Bulut Bilişim Sistemi Kurulması Projesi	Merkez	Tarım Bitkisel Üretim	1.000,00	993,20	99
23	Denizlerin Terkedilmiş Av Araçlarından Temizlenmesi	İlçeler	Tarım Su Ürünleri	707,00	706,25	100
24	Arazi Kullanım Planlaması Projesi	Merkez	Tarım Bitkisel Üretim	2.410,00	2.399,52	100
25	Gıda Ve Yem Numunesi Alma Hizmetlerinin Geliştirilmesi	Merkez	İmalat Gıda	7.500,00	0,00	0
Toplam				**1.463.961,00**	**1.463.961,00**	**55**

12.9 2018 Yılı Özel İdare Bütçesi Yatırım Projeleri İzleme

Tablo 18: 2018 Yılı Özel İdare Bütçesi Yatırım Projeleri İzleme Raporu

YATIRIM PROJELERİ İZLEME RAPORU

(EK-8)

İli : Kastamonu — **Tarihi** : 02.01.2019

Yılı : 2018 — **Dönemi** : 01.10.2018 - 02.01.2019 (4.Dönem)

Yatırımcı Kuruluş : İl Tarım ve Orman Müdürlüğü

Sıra No	Proje Adı	Proje No	Sektörü	Proje Yeri	Proje Bedeli	İhale Bedeli	Başl. Bitiş Tarihi	Geçmiş Yıllar Harcaması	2018 Yılı Ödeneği			Dönem Sonuna Kadar			Projenin Son Durumu	Açıklamalar
									Genel ve Katma Bütçeden	Özel İdare Bütçesinden	Toplam	Nakdi Harcaması	Parasal Ger. %	Fiziki Gerçekleşme %		
1	Meyveciliği Geliştirme Projesi	44.37.01.00-04.2.1.02-5-03.2.9.01	Tarım	Tüm İlçeler	40.000,00	0	2018	0	0	40.000,00	40.000,00	39.995,00	99,99%	100	Bitti	*1530 adet armut,1160 adet kiraz, 240 adet şeftali,200 adet ayva,200 adet vişne fidanı16.995,00 TL bedelle 7010 adet amasya elma fidanı 15.000,00 TL' ye 4000 adet asma 8.000 TL bedelle alınarak toplamda 14.340 adet fidan 39.995,00 TL 'ye alınmıştır.*
2	Seracılığı Yaygınlaştırma Projesi	44.37.01.00-04.2.1.07-5-03.2.9.01	Tarım	Tosya	20.000,00	0	2018	0	0	20.000,00	20.000,00	19.998,64	99,99%	100	Bitti	*Tosya İlçesine 2 adet 108 m2 sera kurulumu yapıldı (Seraların damla sulamaları çiftçiye ait katkı payı olarak çiftçiye damla sulama yaptırıldı)*
3	Sarımsak Tohumluk Üretimini Geliştirme Projesi	44.37.01.00-04.2.1.11-5-03.5.1.01	Tarım	Tüm İlçeler	15.000,00	0	2018	0	0	0,00	0,00				Başlanmadı	*4 nolu proje kalemine 15.000 TL ödenek aktarımı yapıldı.*
4	Çeltik Yetiştiriciliğinde Verimi Artırma Projesi	44.37.01.00-04.2.1.12-5-03.2.9.01	Tarım	Tosya	30.000,00	0	2018	0	0	60.000,00	60.000,00	59.972,29	99,95%	100	Bitti	*Tosyaya 10.951 kg Osmancık 97 çeltik tohumu 43.799,66 bedelle alımı yapıldı. 16.172,63 TL bedelle 4.575 kg. tosya güneşi tohumu alındı*
5	Malçlı Çilek Yetiştiriciliği Projesi	44.37.01.00-04.2.1.10-5-03.2.9.01	Tarım	Devrekani,Küre, Seydiler, Hanönü	30.000,00	0	2018	0	0	30.000,00	30.000,00	29.661,00	98,87%	100	Bitti	*Devrekeni,Küre,Seydiler ve Hanönü ilçelerine 90.000 adet çilek ve 1.500 kg sera naylonu alımı yapıldı.(45.000 tane çilek ile 7500 kg naylonu çiftçi karşılayacak katkı payı olarak henüz çiftçi ödemedi)*
6	Siyez Bulgurunu Tanıma ve Tanıtma Projesi	44.37.01.00-04.2.1.21-5-03.5.1.01	Tarım	Tüm İlçeler	15.000,00	0	2018	0	0	0,00	0,00				Başlanmadı	*4 nolu proje kalemine 15.000 TL ödenek aktarımı yapıldı.*
7	Hayvan Neslinin Geliştirilmesi ve Hastalıklarla Mücadele Projesi	44.37.01.00-04.2.1.14-5-03.2.6.04	Tarım	Tüm İlçeler	40.000,00	0	2018	0	0	0,00	0,00				Başlanmadı	*9 nolu proje kalemine 40.000,00 TL ödenek aktarımı yapılmıştır.*
8	Patates Yetiştiriciliğini Geliştirme Projesi	44.37.01.00-04.2.1.34-03.2.9.01	Tarım	Seydiler	10.000,00	0	2018	0	0	10.000,00	10.000,00	9.663,88	96,64%	100	Bitti	*Seydiler İlçesine 8.620 kg patates alımı yapıldı.(4310 kg çiftçi katkı payı olarak ödedi.)*
9	Kara Taşıtları Alımları Projesi	44.37.01.00-04.2.1.00-05.06.1.4.01	Tarım	Tüm İlçeler	45.000,00	0	2018	0	0	85.000,00	85.000,00	80.817,49			Bitti	*İl Encümeninin 28.08.2018 tarih ve 428 no'lu kararı ile 45.000,00 TL ve Valilik Makamının 17.08.2018 tarih ve 13304 sayı olurları ile 40.000,00 TL olmak üzere toplam 85.000,00 TL ödenek aktarılmıştır. 80.817,49 TL 1 Adet 2018 Model Ford Tourneo Courier kara taşıtı alımı yapılmıştır.*
	TOPLAM				245.000,00	0	2018	0	0	245.000,00	245.000,00	240.108,30	98%			

13 İL MÜDÜRLÜĞÜ 2018 YILI ÇALIŞMALARI

13.1 GIDA VE YEM ŞUBE MÜDÜRLÜĞÜ

13.1.1 Personel Durumu

Ünvanı-Görevi	Sayısı
Şube Müdürü	1
Gıda Mühendisi	6
Veteriner Hekim	5
Ziraat Mühendisi	2
Çevre Sağlık Teknisyeni	1
TOPLAM	15

13.1.2 Genel Faaliyetler ve Çalışmalar

1.Gıda Kontrol Hizmetleri

1.1 Gıda İşletmeleri Kayıt ve Onay İşlemleri

1.2 Gıda Denetim Hizmetleri

1.3 Bakanlık Yıllık ve İl Yıllık Gıda Kontrol Planları

1.4 Kalıntı İzleme Programı

1.5 Süt Teşvik Primi ve Mera Kesintileri Çalışmaları

1.6 Alo 174 Çalışmaları

2.İthalat- İhracat Hizmetleri

3.Yem Kontrol Hizmetleri

3.1 Yem İşletmeleri İle İlgili Kayıt ve Onay Çalışmaları

3.2 Yem İşletmelerinin Denetim Çalışmaları

3.3 Yem Numuneleri İle İlgili Çalışmalar

3.4 İlimiz Yem Üretim ve Satış Miktarı

4.TAPDK Çalışmaları

5.Diğer Çalışmalar

13.1.3 Gıda Kontrol Hizmetleri

13.1.3.1 Gıda İşletmeleri Kayıt ve Onay İşlemleri

5996 sayılı Kanun ve bu kanuna istinaden 17.12.2011 tarih ve 28145 sayılı Resmi Gazetede yayımlanan "Gıda İşletmelerinin Kayıt ve Onay İşlemlerine Dair Yönetmelik" gereğince tüm gıda üretim, satış ve toplu tüketim yerlerinin onay veya kayıt işlemlerini yaptırmaları zorunludur. Bu yönetmeliğin ekinde yer alan Ek-1 listesinde yer alan hayvansal ürün üreten işletmelerin Onay Belgesi, Ek-14 listesinde

belirtilen faaliyet konularında faaliyet gösteren diğer gıda işletmelerinin ise Kayıt Belgesi alması zorunludur. İlimizde 2018 yılı itibarı ile G. G. B. S sisteminde kayıtlı 466 adet gıda üretim yeri,77 adet Onaya Tabi İşletme ve 1474 adet Satış Yeri, 1574 adet Toplu Tüketim yeri ve 10 adet Kayıt-Onay kapsamı dışında faaliyet gösteren Birincil Üretim Yeri bulunmaktadır. Bilgiler Tablo 1,2 ve 3'te gösterilmiştir.

Tablo1:Yıllara Göre Gıda ve Yem İşletme Kayıt Belgesi Alan İşletme Sayısı

Yıl	İşletme Sayısı
2016	467
2017	433
2018	481

Tablo2:İlimizde Kayıtlı Gıda Üretim ve Onay İşletmelerinin Sektörlere Göre Dağılımı

Bal, Polen. Arı Sütü, Petek Üretimi ve Ambalj	4
Bulgur Üretimi	1
Doğal veya Fabrikasyon Kurutulmuş Gıda ve Kuruyemiş İşleme	5
Dondurma Üreten	10
Ekmek Üretimi	137
Hazır Yemek Üretimi	25
Hububat ve Bakliyat Üretimi	2
Kahve ve Kahve Ürünleri Üretimi	4
Meyve Sebze Paketleme, Sarartma, Mumlama	10
Meyve Sebze İşleme	20
Pasta, Börek, Hamur ve sütlü tatlılar gibi Pastacılık Ürünleri Üretimi	106
Şeker Paketleyen	1
Şeker Üreten	1
Şekerleme Üretimi	25
Tahin Helva ve Pekmez Üretimi	4
Takviye Edici Gıda Üretimi	1
Un Üretimi	6
Unlu Mamül Üretimi	99
Yeniden Ambalajlama	4
Et Ürünleri Üretimi	7
Çiğ Süt ve Süt Ürünleri Üretimi	60
Kanatlı Eti Parçalama	5
Yumurta Paketleme	5
Diğer gıda	1
TOPLAM	**543**

Tablo 3: İlimizde ve İlçelerde Mevcut Gıda Satış ve Toplu Tüketim Yeri Sayıları

İlçeler	Satış Yeri	Toplu Tüketim Yeri
Merkez	508	532
Abana	28	55
Ağlı	13	11
Araç	71	64
Azdavay	18	31
Bozkurt	44	52
Cide	114	159
Çatalzeytin	35	31
Daday	28	42
Devrekani	44	58
Doğanyurt	23	26
Hanönü	16	18
İhsangazi	20	17
İnebolu	11	121
Küre	21	25
Pınarbaşı	12	16
Seydiler	17	20
Şenpazar	30	18
Taşköprü	125	133
Tosya	196	145
Toplam	1474	1574

13.1.3.2 Gıda ve Yem Denetim Hizmetleri

Gıda denetim hizmetleri, 5996 sayılı kanuna istinaden çıkarılan ve 17.12.2010 tarih ve 28145 sayılı resmi gazetede yayımlanan "Gıda ve Yemin Resmi Kontrollerine Dair Yönetmelik" hükümlerine göre yapılmaktadır. Resmi denetimler 5996 sayılı kanunun ekinde yer alan Ek-2 listeye uygun kontrol görevlileri tarafından yapılmaktadır. Bu listede hangi meslek grubunun hangi sektörde denetim yapacağı açıkça belirtilmiştir. Gıda denetim hizmetleri genel olarak, rutin, onay veya kayıt, bakanlık yıllık kontrol planı ve Alo 174 ile diğer şikayet/ ihbar denetimlerinden oluşmaktadır. Denetimler esnasında gerekli görüldüğünde numune alınabilmekte, ayrıca son tüketim tarihi geçmiş veya tüketimi insan sağlığı açısından risk oluşturabilecek gıdalar yedd-i emine alınarak mülkiyetinin kamuya geçmesi sağlanır ve bu şekilde mevzuata aykırı çalışan işletmeler hakkında ayrıca yasal işlemler başlatılmaktadır. 2018 yılında; üretim, birincil üretim, fason üretim yaptıran ve onaya tabi işletmelerde 1016, gıda satış yerlerinde 2042 ve toplu tüketim yerlerinde 2689, Yem İşletmelerine 414 adet olmak üzere toplamda 6161 adet denetim yapılmıştır. Bu denetimler sonucunda Bakanlık ve İl Yıllık Gıda Denetim Programı, UKİP ve Yem Denetim Programı, İhbar ve Şikayet kapsamında 293 adet numune alınmış olup, 234 adet numunenin sonucu olumlu, 30 adet numunenin sonucu olumsuz çıkmıştır.7 adet numune red edilmiştir. Ayrıca 6 adet numune henüz sonuçlanmamıştır. Söz konusu çalışmalara ilişkin bilgiler tablo 4 ve 5'te gösterilmiştir.

Tablo: 4 2018 Yılı Gıda ve Yem Denetimine İlişkin Tablo

Sıra No	İşletme Tipi	İşletme Sayısı	Denetim Sayısı	Yasal İşlem Uyg. İşletme Sayısı	Uygulanan İdari Para Cezası Sayısı	El Koyma-Mülkiyeti Kamuya geçirme İdari Yaptırım Kararı	Faaliyeti Durdurma	İ.P.C. Miktarı (TL)
1	Gıda Üretim-Onay Yerleri	543	1016	14	14	2	3	154.374
2	Gıda Satış Yerleri	1474	2042	12	12	8	0	56.941
3	Toplu Tüketim Yerleri	1574	2689	13	13	3	0	104.254
4	Yem	198	414	1	1			9.188
5	Birincil ü.	1	1	1				3673
TOPLAM		3790	6162	41	41	13	3	328.430

Tablo: 5 2018 Yılı Numune Miktarlarını Gösterir Tablo

Alınan Numune Sayısı	Olumlu Numune Sayısı	Olumsuz Numune Sayısı	Sonuçlanmayan Numune Sayısı	Red
277	231	33	6	7

13.1.3.3 Bakanlık Yıllık ve İl Yıllık Gıda Kontrol Planı Çalışmaları

Bakanlık yıllık ve il yıllık kontrol planı denetimleri, her yıl ocak ayında Bakanlık tarafından belirlenen bir plan çerçevesinde yapılan bir numune alma programıdır. Bu planlar ile hangi ilin hangi üründen ne zaman ve ne kadar numune alacağı tablo halinde illere gönderilmektedir. Bu kapsamda; 2018 yılında Bakanlık Yıllık Gıda Kontrol Planı çerçevesinde çeşitli sektörlerden 12 adet, İl Yıllık Gıda Kontrol Planı kapsamında ise 60 adet numune alınması planlanmıştır. İlimize ait Bakanlık Yıllık ve İl Yıllık kontrol palanları tablo 6 ve 7'de gösterilmiştir.

Tablo: 6 2018 Yılı Bakanlık Yıllık Kontrol Planı

Sıra No	Program Adı	Alınması Gereken Numune sayısı
1	Kıyma, Hazırlanmış Çiğ kırmızı Et Karışımlarında ve Kırmızı Et Ür. Histolojik Muayene	6
2	Çiğ Kırmızı Et, Kıyma, Hazırlanmış Çiğ kırmızı Et Karışımlarında ve Kırmızı Et Ür. Domuz Eti ve Tek Tırnaklı Hayvan Eti Aranması (Serolojik Muayene)	6
TOPLAM		12

Tablo:7 2018 Yılı İl Yıllık Kontrol Planı

Sıra No	Program Adı	Alınması Gereken Numune Sayısı
1	Kırmızı Et ve Kırmızı Et Üretimi	7
2	Bal ve/veya Temel Petek Üretimi Ambalajlama	2
3	Süt ve Süt Ürünleri Üretimi	14
4	Dondurma ve Yenilebilir Buz Üretimi	6
5	Pastacılık Ürünleri Üretimi	19
6	Hazır Yemek ve Tabldot Yemek Üretimi	12
TOPLAM		60

13.1.3.4 Kalıntı İzleme Programı

Bakanlığımız tarafından 17.12.2011 tarih ve 28145 sayılı resmi gazetede yayımlanan Canlı Hayvanlar ve Hayvansal Ürünlerde Belirli Maddeler ile Bunların Kalıntılarının İzlenmesi İçin Alınacak Ürünlere Dair Yönetmelik ve bu yönetmeliğe bağlı 2013/09 sayılı Canlı Hayvan ve Hayvansal Ürünlerde Kalıntı İzleme Genelgesi kapsamında hazırlanan program çerçevesinde numuneler alınarak analize gönderilmektedir. Bu kapsamda 2018 Yılında 2 adet bal numunesinin 2 tanesi alınmıştır. Analiz sonuçları mevzuata uygun çıkmıştır.

13.1.3.5 Mera Özel Ödeneği Çalışmaları

Mera özel ödeneği kesintileri 25.02.1998 tarih ve 4342 sayılı Mera Kanunu ile bu kanuna istinaden çıkarılan "Mera Hizmetlerine Dair Özel Ödeneğin Kullanılmasına İlişkin Yönetmelik" ile bakanlık talimatlarına yazılarına istinaden yapılmaktadır. Bu kapsamda süt işletmeleri süt üreticilerinden satın aldıkları sütün satın alma bedelinden kesilecek binde bir kesinti ile aracı kuruluşlar (örneğin: S.S. Tarımsal Kalkınma Kooperatifleri, Süt Üreticiler Birliği, Damızlık Sığır Yetiştiriciler Birliği, Köy Kalkındırma ve Diğer Tarımsal Amaçlı Koop. Birliği v.b.) vasıtasıyla süt üreticilerinden satın alınarak, kendilerine teslim edilen sütten yapılması gereken binde bir kesintiyi aracı kuruluşlardan tahsil etmesini ve yapılan tahsilatın yapıldığı tarihi izleyen ayın on beşine kadar T.C. Ziraat Bankasının Mera Özel Ödeneği Gelirleri Hesabına yatırılıp, banka dekontlarının aslının İl Müdürlüğümüze gönderilmesi şeklinde yapılmaktadır. Süt işletmeleri mera özel ödeneği gelirlerini T.C. Ziraat Bankasının Mera Özel Ödeneği Gelirleri Hesabına yatırıp, banka dekontlarını İl Müdürlüğümüze göndermektedirler.

2018 yılı mera özel ödeneği kesintilerinden tahsil edilen para miktarı 15.477,15 TL olmuştur.

13.1.3.6 Alo 174 Gıda Hattı İşlemleri

5996 sayılı 'Veteriner Hizmetleri, Bitki Sağlığı, Gıda ve Yem Kanunu' kapsamında gıdaya ilişkin her türlü şikâyet ve talebin değerlendirildiği, web tabanlı yazılım sayesinde taleplerin anında işleme alındığı ve en kısa sürede sonuçlandırıldığı ALO 174 Gıda Hattı etkin bir şekilde İl Müdürlüğümüzde de yürütülmektedir. İl Müdürlüğümüze 2018 yılsonu itibarı ile toplam 128 şikâyet bildirilmiştir. Bunlardan 124 tanesi sonuçlandırılmıştır. 4 adet başvuru sonuçlandırılmamıştır. Alo 174 şikâyetleri üzerine, 4 firmaya idari para cezası uygulanmıştır. Söz konusu çalışmalara ilişkin bilgiler tablo 9'da gösterilmiştir.

Tablo: 9 2017 Yılı Alo 174 Çalışmaları

Şikâyet Sayısı	Sonuçlandırılan	Devam Eden	İdari Para Cezası Sayısı
128	124	4	4

13.1.3.7 İhracat İşlemleri

İhracat işlemleri, 25.11.2011 tarih ve 28123 tarihli Resmi Gazetede yayınlanan "Bitkisel Gıda ve Yem İhracatında Sağlık Sertifikası Düzenlenmesi ve İhracattan Geri Dönen Ürünler için Uygulama Yönetmeliği" kapsamında olup, 2018 yılında gerçekleşen ihracat işlemi 3 adettir.

İşletme Adı	İhracat Ürün	Sağlık Sertifikası Tarih	Miktar	Ülke
Solak Dış Tic. İth. İhr. Gıda Tar. İnş. Nak. Trz. San ve Tic. A.Ş	Dondurulmuş Bolet	18.06.2018	19,8 kg	Fransa
Solak Dış Tic. İth. İhr. Gıda Tar. İnş. Nak. Trz. San ve Tic. A.Ş	Kuru Kuzu Göbeği	08.11.2018	210 kg	Fransa
Solak Dış Tic. İth. İhr. Gıda Tar. İnş. Nak. Trz. San ve Tic. A.Ş	Dondurulmuş Bolet	13.11.2018	38016 kg	Fransa

13.1.4 Yem Kontrolü Çalışmaları

13.1.4.1 Yem İşletmeleri İle İlgili Kayıt ve Onay Çalışmaları

5996 Sayılı Veteriner Hizmetleri, Bitki Sağlığı, Gıda ve Yem Kanunu ve Yem Hijyeni Yönetmeliği gereği yem işletmeleri faaliyet konusuna göre kayıt ve onay kapsamındadır. Onaya tabi yem işletmelerinin onay işlemi ile kayda tabi yem işletmelerinin kayıt işlemleri İl Gıda, Tarım ve Hayvancılık Müdürlüğümüzce yürütülmektedir. Onay ve kayıt altına alınan yem işletmelerine GGBS sisteminde tanzim edilen onay ve kayıt belgesi verilmektedir.

2018 yılında İlimizde 198 adet yem işletmesi mevcuttur. Bu yem işletmelerinde; 5996 sayılı kanuna göre 167 adet kayda tabi perakende yem satış ve depolama yeri, 25 adet onaya tabi perakende yem satış ve depolama yeri, 3 adet kayda tabi karma yem üreten işletme yeri, 3 adet kayda tabi kendi yemini yapan çiftlik mevcuttur. Yem işletme sayılarına ait veriler tablo 12'de gösterilmiştir.

Tablo12:İlimiz Yem İşletme Sayıları

İlçe	Kayda Tabi Perakende Yem Satış ve Depolama Yeri ve Diğerleri	Kayda Tabi Karma Yem Üreten İşletme	Onaya Tabi Perakende Yem Satış ve Depolama Yeri	Kayda Tabi Kendi Yemini Yapan Çiftlikler
Merkez	40	1	9	
Abana	1			
Ağlı	2		1	
Araç	11		4	
Azdavay	5			
Bozkurt	4			
Cide	11			
Çatalzeytin	2			
Daday	7		1	
Devrekani	13	2	1	3
Doğanyurt	1			
Hanönü	1			
İhsangazi	6		2	
İnebolu	9			
Küre	3			
Pınarbaşı	-			
Seydiler	3		1	
Şenpazar	8			
Taşköprü	23		5	
Tosya	17		1	
TOPLAM	167	3	25	3

13.1.4.2 Onaylı ve Kayıtlı Yem İşletmelerinin Denetim Çalışmaları

İlimiz merkez ve ilçelerinde yem işletmeleri, teknik ve hijyen şartları ile GDO izlenebilirlik yönünden denetlenmektedir. Şubemizde yem birimi tarafından hazırlanan yıllık kontrol ve denetim planı çerçevesinde yem işletmelerinde 2018 yılında 414 adet denetim yapılarak GGBS sistemine giriş yapılmıştır. GDO ile ilgili cetveller de altı ayda bir Bakanlığa gönderilmektedir.

13.1.4.3 Yem Numuneleri İle İlgili Çalışmalar

Bakanlık tarafından hazırlanan "2018 Yılı Yem Kontrol Planı" çerçevesinde İlimizdeki yem üretim işletmelerinden, kendi yemini üreten çiftliklerden ve yem depolama ve satış yerlerinden karma yemlerden, bitkisel kökenli yem maddelerinden, yem katkılar ve yemlik preparatları ile hayvansal kökenli yemlerden 2018 yılında toplam 45 adet numune alınmıştır. Bu numunelerin Bakanlığın belirlediği Kastamonu, Bolu, Ankara, Çorum, Samsun, İstanbul, İzmir İl Kontrol Laboratuvar Müdürlüklerinde, Bursa GKMAE, Pendik ve Bornova VKAEM, Ulusal Gıda Referans Laboratuvar Müd.' de analizleri yaptırılacaktır.

2018 yılında denetimler esnasında, 45 adet yem numunesi Bakanlık İl Yıllık Kontrol ve Numune Alma Planı kapsamında, alınmıştır. Numuneler ilgili laboratuvarlara kargo ve GGBS sistemi üzerinden gönderilmekte olup, analiz sonuçlarına göre 38 adet yem numunesinin sonucu olumlu,5 adet yem numunesinin sonucu olumsuzdur. 2 adet numune sonucu ise henüz belli olmamıştır. Yem numuneleri analiz

sonuçlarına göre GGBS sistemine işlenmekte ve olumsuz analiz sonuçlarına idari para veya Savcılığa suç duyurusu şeklinde ceza uygulanmaktadır. Yem işletmeleri kontrol ve numune sayılarına ilişkin veriler tablo 13' de verilmiştir.

Tablo13:Yem İşletmesi Kontrol ve Alınan Numune Sayısı

İşletmenin Adı	İşletme Sayısı	Kontrol Sayısı	Alınan Numune Sayısı	İpck Kararı
Kayda Tabi Karma Yem Üreten İşletme	3	11	16	1(İl Dışı Alınan Numune Sonucu)
Kayda Tabi Perakende Yem Satış ve Depolama Yeri	167	331	17	4(İl Dışı)
Onaya Tabi Perakende Yem Satış ve Depolama Yeri	25	53	2	-
Kayda Tabi Kendi Yemini Yapan Çiftlikler	3	12	5	-
Diğer (Şikayet-Bakanlık Yazısına İstinaden-Kayda ve Onaya Tabi Olmayan Çiftlikler ve Pet Hayvan Yeri Satış Yerleri- Yem Katkı ve Premiks Satan Veteriner Klinikleri)	-	7	5	1(İl Dışı)
TOPLAM	**198**	**414**	**45**	**6**

13.1.4.4 Yem Üretim ve Satış Miktarı

İlimizde mevcut yem üretim işletmeleri, yem üretim ve satış miktarlarını her ay Müdürlüğümüze bildirmekte olup GGBS ye girişleri yapılmaktadır.

İlimizde mevcut yem üretim işletmelerinde, 2018 yılında 11.323,86 ton büyükbaş-küçükbaş hayvan ve kanatlı yemi üretilmiştir. Yem üretim miktarlarına ait veriler tablo 14'de verilmiştir.

Tablo 14: İlimizde Üretilen Hayvan Yemi Miktarları (12 aylık)

Yem Üretim İşletmesinin Adı	Üretilen Büyükbaş – Küçükbaş ve Kanatlı Hayvan Yemi (Ton)
Devrekani Yem	3.949,58
Eser Gıda San. ve Tic. Ltd. Şti.	905.20
Buket BİDECİ Yem Katkısı Yalama Taşı	700.30
Kastamonu Olukbaşı Sağlık Eği. Tur. Hiz. San. Tic. A.Ş.	4.153,99
Teryaki Makine Tar. Hay. İnşaat Tic. Lim.Şir.	1.614,79
TOPLAM	**11.323,86**

13.1.5 TAPDK İşlemleri

TAPDK ile İçişleri Bakanlığı arasında düzenlenen 25.11.2013 tarihli "Satış Belgeleri İşlemlerinin Yürütülmesine İlişkin İşbirliği Protokolü" nün 3. Maddesi gereğince söz konusu işlemlere ait sekretarya görevi Gıda, Tarım ve Hayvancılık İl Müdürlüğüne verilmiştir. Bu kapsamda 05.02.2014 tarihinden itibaren TAPDK belgelerine ait işlemler şube müdürlüğümüz tarafından yürütülmektedir. 2018 yılı TAPDK ile ilgili yapılan çalışmalara ilişkin veriler Tablo 14 te gösterilmiştir.

Tablo14: 2018 Yılı TAPDK Çalışmaları Tablosu

Yeni Belge	Süre Uzatma	Kayıt Düzeltme	Belge İptali (Terk İşlemi)	Toplam İşlem
81	334	6	7	428

13.1.6 Diğer Çalışmalar

Şube Müdürlümüz yukarıdaki asli görevleri yanında, Belediye Başkanlığı ve İl Özel İdare Müdürlüğü bünyelerinde kurulan Gayri Sıhhi Müessese denetim komisyonunda yer almakta ve her hafta Salı günleri bir teknik veya sağlık personelimiz söz konusu komisyonda göreve çıkmaktadır. Ayrıca, dünya süt günü, dünya gıda günü v.b. günlerde çeşitli organizasyonlarda eğitim ve bilgilendirme çalışmaları yapılmaktadır. Bununla birlikte çeşitli eğitim kurumlarında, özellikle ilköğretim okullarında gıda hijyeni ve sağlıklı beslenme üzerine her yıl eğitim çalışmaları yapılmaktadır. Yine gerekli görülmesi halinde çeşitli gıda sektörleri ile toplantılar yapılarak gıda hijyeni ve mevzuatlar hakkında bilgilendirme çalışmaları yapılmaktadır. Bu Kapsamda 2018 yılında yapılan eğitim faaliyetlerine ilişkin veriler Tablo 15' da verilmiştir.

Tablo15: 2018 Yılı Eğitim Çalışmaları Tablosu

Sıra No	Eğitim Tarihi	Eğitimin Konusu	Hedef Kitle	Eğitim Yeri	Eğitimi Veren	Katılımcı Sayısı
1	09.03.2018	Gıda güvenilirliği	Öğrenciler	Abdurrahmanpaşa Lisesi	Gıda ve Yem Şube Personeli	75
2	14.03.2018	Süt İşletmelerinin Resmi Kontrolü, Etiketleme yönetmeliği ve Peynir Tebliği	Süt İşleme Tesisi Çalışanları	Gideros Toplantı Salonu	Gıda ve Yem Şube Personeli	14
3	04.04. 2018	Süt Hijyeni Eğitimi	Süt Toplama Merkezi Çalışanları	Kastamonu Köy Kalkınma ve Diğer Tarımsal Amaçlı Koop. Birliği Toplantı Salonu	Gıda ve Yem Şube Personeli	29
4	10 04. 2018	Gıda güvenilirliği	Öğrenciler	10 Aralık Mesleki ve Teknik Anadolu Lisesi	Gıda ve Yem Şube Personeli	60
5	26.04.2018	Hijyen Eğitimi	Fırın Çalışanları	KESOB Toplantı Salonu	Gıda ve Yem Şube Personeli	86
6	07.05.2018	Gıda güvenilirliği	Öğrenciler	Kastamonu Anadolu İmam Hatip Lisesi	Gıda ve Yem Şube Personeli	65
7	15.05.2018	Sağlıklı Beslenme ve Gıda Güvenliği	Sevgi Evi Çocukları	Çocuk Evleri Sitesi Toplantı Salonu	Gıda ve Yem Şube Personeli	63
8	07.2018	Siyez Buğday besin değeri ve insan sağlığına etkisi	Şef ve Gurme	Güray Koçak Toplantı Salonu	Gıda ve Yem Şube Personeli	30
9	11.2018	Hijyen Eğitimi	Kreş Çalışanları	Aile Sosyal Politikalar İl Müdürlüğü	Gıda ve Yem Şube Personeli	25

13.2 BİTKİSEL ÜRETİM VE BİTKİ SAĞLIĞI ŞUBE MÜDÜRLÜĞÜ

13.2.1 Personel Durumu

Ünvanı-Görevi	Sayısı
Şube Müdürü V. (Ziraat Mühendisi)	1
Ziraat Mühendisi	11
Tekniker	3
Teknisyen	1
Memur (Memur, VHKİ vb)	2
TOPLAM	**18**

13.2.2 ÇKS ve Tarımsal Desteklemeler

13.2.2.1 ÇKS 'ne İlişkin Çalışmalar

2018 yılı ÇKS kayıtlarına göre ÇKS'ye kayıtlı çiftçi sayısı 24197, ÇKS'ye kayıtlı arazi varlığı 118.351,60 ha'dır.

Merkez İlçede 2018 üretim sezonu itibariyle 5758 çiftçimizin müracaatları alınmış, veri giriş işlemleri tamamlanmıştır. 2018 ÇKS müracaatlarımız 01.09.2018 tarihi itibariye başlamış olup, 31.12.2018 tarihinde sona ermiştir.

2017 üretim yılı Fındık Alan Bazlı Desteklemesi askı işlemleri tamamlanmış olup, Kesin İcmaller bakanlığa gönderilmiştir.

2017 üretim yılı Küçük Aile İşletmesi Desteklemesi iş ve işlemleri tamamlanmış olup, Kesin İcmal (İcmal-3) Bakanlığımıza gönderilmiştir.

2017 üretim yılı Mazot Gübre Desteklemesi normal dönem ve 1. fark ödemesi iş ve işlemleri tamamlanmış olup, Kesin İcmal (İcmal-3) Bakanlığımıza gönderilmiştir.

2017 üretim yılı Yem Bitkileri Desteklemesi, 2014-4. Taksit ve 2015-3. Taksit Yem Bitkileri Desteklemesi Kesin İcmalleri (İcmal-3) Bakanlığımıza gönderilmiştir.

2017 üretim yılı Yem Bitkileri Desteklemesi 1. Fark ödemesi iş ve işlemleri tamamlanıp, Kesin İcmal (İcmal-3) Bakanlığımıza gönderilmiştir.

2017 üretim yılı Mazot Gübre Desteklemesi normal dönem ve 1. fark ödemesi iş ve işlemleri tamamlanmış olup, Kesin İcmal (İcmal-3) Bakanlığımıza gönderilmiştir.

2018 üretim yılı Sertifikalı Tohumluk Kullanım Desteği askı iş ve işlemleri tamamlanmış olup Ödeme İcmali Bakanlığımıza gönderilmiştir.

2018 üretim yılı Sertifikalı Fidan Desteği askı iş ve işlemleri tamamlanmış olup Ödeme İcmali Bakanlığımıza gönderilmiştir.

2018 üretim yılı Küçük Aile İşletmesi Desteklemesi veri girişleri yapılmış olup askı iş ve işlemleri devam etmektedir.

2018 yılı ürünü Hububat ve Baklagil Fark Ödemesi başvuruları 01.10.2018 tarihinde başlamış olup, müracaatlar 04.05.2019 tarihine kadar devam edecektir. 2018 yılı üretim sezonu Hububat ve Baklagil Fark Ödemesi (Normal Dönem) desteğine müracaat eden 99 çiftçinin müstahsilleri kontrol edilmiş ve destek veri girişleri yapılmış olup, askı iş ve işlemleri devam etmektedir.

2018 üretim yılı Mazot Gübre Desteklemesi destek girişleri yapılmış olup, askı iş ve işlemleri devam etmektedir.

2019 yılı ÇKS müracaatları 01.09.2018 tarihinde başlamış olup, 10.01.2018 tarihi itibariyle 799 başvuru yapılmıştır.

13.2.3 Tarımsal Destekler

13.2.3.1 Bakanlık Genel Bütçe Destekleri

Destek Konusu	Destek Tutarı (TL)			
	2015 Yılı	2016 Yılı	2017 Yılı	2018 Yılı
Mazot ve Gübre Desteklemesi	10,886,443.76	10,536,200.82	14,758,973.78	
Sertifikalı Tohum Desteği	190,485.76	9,527.03	196,978.51	184,282.94
Sertifikalı Fidan Desteği	6,306.20	10,548.30	16,062.38	8,290.48
Organik Tarım Desteği	24,387.05	10,854.46	20,038.89	
İyi Tarım Uygulamaları Desteği	25,331.15	27,913.85	25,154.57	
Hububat Fark Ödemesi	564,960.26	612,488.97	574,754.99	
Fındık Alan Bazlı Gelir Desteği	8,717,399.40	8,757,425.05	8,899,356.52	
2015 yılı Fındık Fark Ödemesi	194,960.08			
Çevre Amaçlı Tar. Ar. Kor. Projesi (ÇATAK)	463,488.88	741,278.51	1,169,213.40	1,722,419.21
Küçük Aile İşletmesi Desteği	-	27,490.80	22,972.00	
Ödenen Tarımsal Destek Toplamı (TL)	**21,073,762.54**	**20,733,727.79**	**25,683,505.04**	**1,914,992.63**

13.2.3.2 Özel İdare Destekleri

13.2.3.2.1 1-İl Özel İdare Destekli Meyveciliği Geliştirme Projesi

2018 Yılı Dağıtımı Yapılan Fidan Listesi

	Armut	Ayva	Şeftali	Vişne	Kiraz	Asma	Elma	Toplam
Ağlı							700	700
Araç							570	570
Azdavay	180	40		20	30		760	1030
Cide	120			30	150		400	700
Çatalzeytin	20				30		230	280
Devrekani	150	40		40	150		880	1260
Doğanyurt							250	250
İnebolu	50				50		200	300
Merkez	520	20	30	110	360	800	1380	3220
Pınarbaşı	160	50					330	540
Taşköprü	50				100	3150	1000	4300
Tosya	150	40	160		200			550
Seydiler							200	200
Küre	40				40		100	180
Hanönü	90	10	50		50	50		250
Toplam	1530	200	240	200	1160	4000	7000	14330

13.2.4 Bitkisel Üretim, Alternatif Ürün ve Tarımsal Mekanizasyon

13.2.4.1 Bitkisel Üretim Çalışmaları

13.2.4.1.1 Tıbbi ve Aromatik Bitkiler Projesi:

2018 yılında 2 da stevia ve 0,5 da tıbbi nane demonstrasyonu Bozkurt ve İnebolu ilçelerinde kurulmuştur. 0,5'er da,2 adet alıç demonstrasyonu merkez ilçe Bulacık ve Elmayakası köylerinde kurulmuştur.

13.2.4.1.2 İyi Tarım Uygulamalarını Yaygınlaştırma Projesi:

Bakanlığımızca uygulanan İyi Tarım Uygulamalarını Yaygınlaştırma Projesi kapsamında Taşköprü İlçesinde 20 üreticide Sarımsakta İyi Tarım Uygulamalarını Yaygınlaştırması amacıyla proje yürütülmüştür.

13.2.4.1.3 Endemik ve Yerel Çeşitlerin Muhafazası

Yerel çeşitler tespit edilip kalem alınarak aşılama çalışması yapılmıştır. 2014 Aralık ayı ve 2015 Mart ayı içerisinde Kastamonu Üniversitesi Kampüsü içerisine 241 adet fidan dikimi yapılmıştır. Yaz aylarında bakım çalışmaları yaptırılmıştır.

13.2.4.1.4 Organik Tarımın Yaygınlaştırılması Projesi:

OTBİS kayıtlarına göre İlimiz Merkez ilçe, İnebolu, İhsangazi, Taşköprü, Devrekani, Daday ve Seydiler ilçelerinde organik tarım ve organik hayvancılık konularında süt, meyve, sebze, tahıllar ve yem bitkileri çeşitleri ile organik tarım üretimi yapılmaktadır. Otbis verilerine göre ilimizde 165 çiftçi sistemde

kayıtlı olup ÇKS den gelen 1975 dekar alanda organik tarım faaliyeti yapılmaktadır. 40 büyükbaş hayvan otbis kayıtlarında mevcuttur.

2018 yılında uygulanan ve devam etmekte olan « İhsangazi İlçesi, Çatalyazı ve Çevre Köylerinde Organik Siyez Buğdayı Üretimi Projesi», « Merkez İlçesi Organik Siyez Buğdayı Yetiştiriciliğinin Yaygınlaştırılması Projesi», « Merkez İlçesi Meyve Bahçelerinde Organik Tarıma Geçiş Projesi» ve «Taşköprü İlçesinde Organik Çilek Üretimi Projesi» projeleri için KSK sözleşmesi imzalanmıştır. 670 Lt. Sıvı Organik gübre satın alma işlemleri tamamlanmış olup proje dahilindeki çiftçilere teslim edilmiştir. 1500 adet broşür bastırılmıştır. İlgili Projeler kapsamında 2019 yılı bahar döneminde kullanılmak üzere 18.200 lt sıvı organik gübre, proje sahası için 60 adet 50x70 cm ebatında proje tanıtım levhası, teknik personelin denetimlerde kullanması amacı ile 50 adet baskılı, logolu yelek alımı yapılmıştır. Bir adet çiftçi toplantısı yapılmıştır. Taşköprü, Seydiler, Devrekani, Daday ve Merkez İlçelerinde OTBİS sisteminde kayıtlı bulunan üreticilerin denetimleri yapılmıştır.

13.2.4.1.5 Kesme Çiçek Çalışmaları

ÜRÜNLER	Açık Alan Yetiştiriciliği		Ortalama Birim Fiyatı (TL/Adet)
	Alan (m2)	Üretim (Adet)	
Glayöl	6,000	180,000	1
Gypsohilla	6,000	16,200	1
Lilyum	1,000	12,000	1
Solidago	2,000	4,800	0.3
Diğer (Zinya vb.)	1,000	60,000	0.1
DIŞ MEKAN SÜS BİTKİLERİ	1 da (Yük.Tünel)	100,000	0.4

13.2.4.1.6 Tarla ve Endüstri Bitkileri

Anız yangınlarıyla mücadele için Valilik Tebliği hazırlanarak gerekli duyurular yapılmıştır. Anız yangınlarının önlenmesi 2018 faaliyet formu Bakanlığımıza gönderilmiştir.

Kenevir ekim izni ile ilgili duyurular ve çalışmalar yapılmış olup, 2018 yılında Kenevir Ekim İzin Müracaatları Hanönü, Taşköprü ve Daday ilçelerinde değerlendirilmiş ve ekim ruhsatları düzenlenmiştir.

Kenevir Ekimi ve Kaçak Kenevirle Mücadele konulu hizmet içi eğitim 04.04.2018 tarihinde düzenlenmiştir.

İl tohum temizleme faaliyetleri, İl Kurutma ve İl Makine Üretim Envanter 2017 formları Bakanlığımıza gönderilmiş olup 2018 yılı formları Ocak 2019 tarihinde gönderilecektir.

2018 Yılı Çeltik Komisyonu ve bütçe işlemleri bakanlığa gönderilmiştir.

13.2.4.1.7 ÇATAK ile ilgili çalışmalar

Bakanlığımızca İlimize 2018 yılı için 20.000 da alan tahsisi yapılmıştır. 26 Mart 17 Ağustos tarihleri arasında ayrılan kota dolana kadar müracaatlar alınarak sözleşme imzalanan çiftçilerin arazi kontrolleri yapılacaktır. 2018 yılında Kastamonu'nun Merkez İlçeye bağlı 52 köyde, Şenpazar, Cide, Hanönü ve Doğanyurt haricindeki 15 ilçede proje uygulanmış ve aralık ayında Bakanlığımıza icmaller gönderilmiştir.

2018 Yılı ÇATAK Ödemeleri.

	İlçe Adı	Üretici Sayısı	Alanı(da)	Tutar (₺)
KASTAMONU	Abana	2	38,8	2.328
	Ağlı	17	285,059	17.103,54
	Araç	2	29,722	1.783,32
	Azdavay	0		0
	Bozkurt	25	169,736	10.184,16
	Daday	2	13,1	786
	Devrekani	16	319,293	27.659,45
	İhsangazi	43	858,145	112.131,38
	İnebolu	59	465,495	27.929,70
	Küre	46	543,792	32.627,52
	Pınarbaşı	3	53,251	3.195,06
	Seydiler	3	36	2.160
	Taşköprü	39	3.495,22	441.475,37
	Tosya	14	193,65	16.904,80
	Merkez	415	11.510,75	1.026.150,91
Toplam	**15**	**686**	**18.012,01**	**1.722.419,21**

13.2.4.2 Alternatif Ürün Çalışmaları

13.2.4.2.1 Organik Tarım Çalışmaları

2018 yılında OTBİS kayıtlarına göre İlimiz merkez İlçe, İnebolu, Taşköprü, Daday, İhsangazi, Devrekani ve Seydiler ilçelerinde organik tarım ve organik hayvancılık konularında süt, meyve, sebze, tahıllar ve yem bitkileri çeşitleri ile organik tarım üretimi yapılmaktadır. 2018 yılı Otbis verilerine göre ilimizde 58 çiftçi sistemde kayıtlı olup, ÇKS den gelen 1975 dekar alanda organik tarım faaliyeti yapılmaktadır. 40 büyükbaş hayvan ve 197 arılı kovan otbis kayıtlarında mevcuttur.

İnebolu, Taşköprü, Seydiler, Devrekani ve Merkez İlçelerinde OTBİS sisteminde kayıtlı bulunan üreticilerin denetimleri yapılmıştır.

13.2.4.2.2 İyi Tarım Uygulamaları Çalışmaları

2018 yılında İlimiz Merkez ve Taşköprü İlçesinde bireysel proje kapsamında 87 üreticimiz 6.600 dekarlık alanda, (Sarımsak, Şekerpancarı, Mısır, buğday vb. ürünleri) İyi Tarım uygulamaları kapsamında üretimini gerçekleştirmiştir. İlimizdeki Bolu merkezli tavuk çiftlikleri İyi Tarım Uygulamaları grup sertifikası imzalayarak 6 üretim çiftliği üretim yapmaktadır.

Bakanlığımızca Yürütülen İyi Tarım Uygulamalarını Yaygınlaştırma Projesine kapsamında 2018 yılında ilimizde sarımsakta iyi tarım uygulamaları kapsamında 20 üretici ile devam edilmektedir.

13.2.4.2.3 Tarımsal Mekanizasyon

Biçerdöverlerle hasat ile ilgili 2018 yılı Valilik Tebliği hazırlanarak gerekli duyurular yapılmıştır.

Merkez İlçe ve İlçelerdeki selektör ve tohum temizleme çalışmaları kontrol ve koordine edilerek veriler Bakanlığa gönderilmiştir.

İlimizdeki Selektör ve Triyör Sayıları

	SELEKTÖR			TRİYÖR			2017 Yılı Tohum Temizleme Miktarları (Ton)		
	Faal	Arızalı	Toplam	Faal	Arızalı	Toplam	Resmi Kurum	Özel Firmalar/Şahıs	Toplam
TOPLAM	24	11	35	4	1	5	2,541	3,255	5,796

13.2.5 Bitki Besleme ve Gübreleme

Kimyevi Gübre Denetim Faaliyetleri

2018 yılı içerisinde Gübre Dağıtıcılık Belgesi olan toplam 102 firma bulunmaktadır. İlgili Emir gereği terörle mücadele kapsamında patlamaya yol açan Nitratlı gübreler İl ve İlçe Bayilerimizde tespit edilerek satışı durdurulmuş olan nitratlı gübrelerden potasyum nitrat satışı tamamen serbest bırakılmış olup %21-26 can kontrollü olarak satışına izin verilmiş olup gerekli tüm yazışmalar yapılarak yed-i eminleri serbest bırakılmıştır.% 33 amonyum nitratın tarımda kullanımı 30.11.2017 tarihinden itibaren kontrollü olarak stoklardan satışına müsaade edilmiş bununla ilgili çalışmalar devam etmektedir. EYP ile mücadele Komisyonunca Av, Gübre, Tüpgaz, Otogaz bayi denetimleri yapılmıştır.

Kimyevi gübre bayi müracaatları değerlendirilerek gübre dağıtıcılık belgeleri tanzim edilmektedir.

% 33 AN gübresinin satışı için reçete düzenleme çalışmaları devam etmektedir.

Bakanlığımızla ve ilçelerimizle kimyevi gübre uygulamaları çerçevesinde gerekli raporlar ve yazışmalar devam etmektedir.

13.2.6 Bitki Sağlığı ve Karantina Hizmetleri, Tohumculuk

13.2.6.1 Bitki Sağlığı

13.2.6.1.1 Genel Zararlılar

1-Devlet yardım (Yeşil Çekirge) :

Mücadele Konusu	2018 Yılı Programı (da)	İlaç						
		Etkili Maddesi	2018 Yılı Program İhtiyacı (da)	Mevcut			Bakiye	
				Miktar (litre)	Miadı	Ambalaj Büyüklüğü	Fazlalık (litre)	İhtiyaç (litre)
Yeşil Çekirge	2660	Cypermethrin 250 g/lt	106.4	3		1	-	103.4

2-Tarla Faresi mücadelesi:

Yıl	Program (da)	Sürvey Yapılan Alan (da)	Mücadele Yapılan Alan (da)	Kullanılan Zehirli Yem Miktarı (kg)	Kullanılan Çinko Fosfür Miktarı (kg)
2018	7,900	5,000	2,420	121	2.42

13.2.6.1.2 Diğer Entegre Mücadeleler

İlimizde Meyve, Sebze ve Hububat hastalık /zararlıları ile ilgili toplam 49 konuda mücadele çalışması yürütülecektir.

5.1.3-2018 Yılı Entegre Mücadele Çalışmaları

KONUSU	İLÇE ADI	PROGRAM ALAN (da)	ÇİFTÇİ SAYISI (Kişi)	GERÇEKLEŞEN ALAN (da)	ÇİFTÇİ SAYISI (Kişi)
ELMA ENTEGRE	Merkez	200	26	196	21
	Taşköprü				
	Tosya				
BAG ENTEGRE	Tosya	125	30	125	33
BUĞDAY ENTEGRE	Daday	700	35	480	20
FINDIK ENTEGRE	Cide	250	50	150	24
PATATES ENTEGRE	Merkez	500	55	440	27
	Devrekani				

2018 Yılı Kirazda EKÜY Çalışmaları

KONUSU	İLÇE ADI	PROGRAM ALAN (da)	ÇİFTÇİ SAYISI (Kişi)	GERÇEKLEŞEN ALAN (da)	ÇİFTÇİ SAYISI (Kişi)
EKÜY (Kiraz)	Merkez	120	25	121	19
	Taşköprü				
	Tosya				

5.2.Karantina Hizmetleri

5.2.1-2018 Yılı Dış Karantina Çalışmaları

1-İTHALAT: İthalat yapılmamıştır.

2-İHRACAT: İhracat yapılmamıştır.

İlimizdeki İnspektörler

ADI SOYADI	ÜNVANI - GÖREVİ	ADRES
Orhan ÖZTÜRK	Ziraat Mühendisi	İnebolu İlçe Müdürlüğü
Mustafa KOÇAK	Ziraat Mühendisi	Seydiler İlçe Müdürlüğü

5.2.2-2018 Yılı İç Karantina Çalışmaları

İl ve İlçelerimizde faaliyet gösteren tohum bayileri kontrol edilmiştir.

Bitki Pasaportu kayıt sistemine fidan üreticisi kaydı yapıldı.

Fidan üreticisi parsellerinde stok sayımı yapılarak karantina etmenleri yönünden kontrolleri yapıldı.

İlimizdeki Mevcut ISPM-15A

İLÇESİ	FİRMA ADI
Cide	ART İnşaat Tah. San.Tic. A.Ş
Merkez	Sadioğlu Orman Ürünleri İmalat ve Ticaret Lit.Şti.

5.3.Tohumculuk Hizmetleri

İlimizde 61 adet tohum bayisi

2 adet tohum üreticisi,

1 adet fidan üreticisi bulunmaktadır.

12 adet Tohum Yetiştiricisi bulunmaktadır.

5.4.BKÜ ve Zirai Mücadele Alet Bayi Hizmetleri

İlimizde 35 adet Bitki Koruma Ürünü bayi, 35 adet Zirai mücadele alet bayisi bulunmaktadır.

2018 Yılındaki Bayi ve Denetim Sayılarımız

KİME AİT OLDUĞU	BKÜ BAYİ SAYISI	ZİRAİ MÜC. ALET BAYİ SAYISI	TOHUM BAYİ SAYISI	GÜBRE BAYİ SAYISI	İL GENELİ TOPLAM BAYİ SAYISI
Tarım Kredi Kooperatifleri	5	7	19	19	50
Pancar Ekicileri Kooperatifi	7	7	9	10	33
Ziraat Odası Başkanlıkları	2	1	3	1	7
Özel Şahıslar	21	20	30	72	143
TOPLAM	**35**	**35**	**61**	**102**	**233**

Kastamonu İl ve İlçelerindeki 2018 Yılı Bayi ve Denetim Sayıları

İLÇE ADI	BKÜ BAYİ		ZİRAİ MÜC. ALET BAYİ		TOHUM BAYİ		GÜBRE BAYİ		İL GENELİ TOPLAM	
	SAYISI	DENETİM SAYISI	SAYISI	DENETİM SAYISI	SAYISI	DENETİM SAYISI	SAYISI	DENETİM SAYISI	Bayi Sayısı	DENETİM SAYISI
Merkez	13	55	14	14	22	39	26	35	75	143
Ağlı					1	2	1	6	2	8
Araç	1	2	1	1	4	11	4	5	10	19
Azdavay							1	0	1	0
Bozkurt	1	2	1		1	2	6	6	9	10
Cide	2	18	1	6	1	2	8	4	12	30
Daday					1	2	4	0	5	2
Devrekani	2	12	1	3	6	12	7	7	16	34
Doğanyurt							3	2	3	2
Hanönü					2	4	2	3	4	7
İnebolu	2	4	3	3	3	6	6	6	14	19
Küre							1	1	1	1
İhsangazi	1		1	1	2	4	2	2	6	7
Pınarbaşı							2	2	2	2
Seydiler	1	7	1	8	2	4	3	3	7	22
Şenpazar							2	0	2	0
Taşköprü	6	56	7	36	10	24	16	10	39	126
Tosya	5	50	5	25	5	13	8	8	23	96
TOPLAM	**34**	**206**	**35**	**97**	**60**	**125**	**102**	**100**	**231**	**528**

13.3 HAYVAN SAĞLIĞI VE YETİŞTİRİCİLİĞİ ŞUBE MÜDÜRLÜĞÜ

13.3.1 Personel Durumu

Unvanı-Görevi	Sayısı
Şube Müdürü Vekili (Veteriner Hekim)	1
Veteriner Hekim	17
Ziraat Mühendisi	4
Veteriner Sağlık Teknisyeni	4
İşçi	1
TOPLAM	27

13.3.2 Genel Faaliyetler ve Çalışmalar

13.3.2.1 Hayvan Hastalık Ve Zararlıları İle Mücadele

13.3.2.1.1 Şap Hastalığı İle Mücadele Kapsamında Aşılama Çalışmaları

2017-2018 Yılı Şap Aşılama Sonuçları		
İLÇELER	2017 Sonbahar Aşılaması	2018 Yılı Aşılaması
MERKEZ	60.259	121.646
ABANA	158	370
AĞLI	7.137	16.035
ARAÇ	9.922	32.217
AZDAVAY	6.165	17.659
BOZKURT	1.300	3.316
CİDE	4.537	13.028
ÇATALZEYTİN	1.458	3.722
DADAY	12.326	26.494
DEVREKANİ	28.007	69.029
DOĞANYURT	1.991	4.085
HANÖNÜ	3.718	7.121
İHSANGAZİ	9.342	21.447
İNEBOLU	3.504	7.551
KÜRE	3.679	8.161
PINARBAŞI	3.269	8.374
SEYDİLER	7.152	17.359
ŞENPAZAR	1.792	3.767
TAŞKÖPRÜ	36.355	67.660
TOSYA	16.742	46.260
TOPLAM	**218.813**	**495.301**

2017 yılı ilkbahar aşılama kampanyasında il genelinde toplam 218.432; sonbahar aşılama kampanyasında il genelinde toplam 218.813 büyükbaş hayvan aşılanmıştır.

2018 yılı aşılama kampanyasında İl genelinde toplam **495.301 aşılama yapılmıştır.**

13.3.2.1.2 Sığırların Nodüler Ekzantemi Hastalığı (Lumpy Skin Disease–Lsd-)

SD hastalığı tipik olarak deride; nodüller ve yumrularla karakterize viral bir hastalıktır. İhbarı mecburi bir hastalıktır. Hastalık başlıca sinekler ile bulaşır. Burun ve göz akıntısı, semen, salya ve süt ile de bulaşabilmektedir. Kastamonu ili 2015 yılında aşılama kampanyasına ilk kez alınmış olup, İl genelinde 165.184 büyükbaş hayvan aşılanmıştır. 2016 yılında il genelinde 201.583 büyükbaş hayvan, 2017 yılında 210.980 büyükbaş hayvan, 2018 yılında ise 217.837 büyükbaş hayvan aşılanmıştır.

2018 YILLARINDA LSD HASTALIĞI İÇİN ÖDENEN TAZMİNAT BULUNMAMAKTADIR.

13.3.2.1.3 Kuduz Hastalığı İle Mücadele

2018 yılında '*Kuduz Şüpheli Isırık Vakası'* olarak İl Müdürlüğümüze bildirilen **240 kedi-köpek müşahede altına alınmış** ve **sonuç raporları** İlgili sağlık kuruluşlarına **bildirilmiştir.**

2017 yılı içerisinde 'Kuduz Şüpheli Isırık Vakası' olarak İl Müdürlüğümüze bildirilen 79 adet kedi-köpek müşahade altına alınmış ve sonuç raporları ilgili sağlık kuruluşlarına bildirilmiştir.

Avrupa Birliği destekli olarak uygulanan *"Türkiye'de Kuduz Hastalığının Kontrolü Projesi"* kapsamında İl genelinde 2014 yılında 2727 adet kedi-köpek kuduz hastalığına karşı aşılanmıştır. 2015 yılında 2.535 adet, 2016 yılında 2.169 adet, 2017 yılında 2.053 adet, 2018 yılında 1.569 adet aşılama yapılmıştır.

13.3.2.1.4 Brucellozis Hastalığı İle Mücadele

Bakanlığımızca; 2012 yılı itibariyle "Brucellanın Konjuktival Aşı ile Kontrol ve Eradikasyonu" projesi kapsamında 3 aylıktan büyük her yaştaki büyükbaş ve küçükbaş dişi hayvanlara uygulanmak üzere Konjuktival aşı uygulamasına başlanmıştır.

Bu kapsamda İlimize 2018 yılında 51.287 büyükbaş hayvana Brucella S19, 13.027 küçükbaş hayvana Brucella Rev1 aşı yapılmıştır.

Brucellozis Hastalık Durumu (2017-2018)

İLÇE	2017 ÇIKAN	2017 SÖNEN	2018 ÇIKAN	2018 SÖNEN
Tosya	1	1		
Taşköprü			1	1
Azdavay			2	2
Devrekani			1	1
Toplam	1	1	4	4

2018 yılında dört vaka için 7.068,60 TL hastalık tazminatı ödenmiştir.

13.3.2.1.5 Tüberkülozis Hastalığı İle Mücadele:

2018 yılında İlimiz genelinde 36 işletmede 330 hayvan Tüberküloz hastalığından dolayı zorunlu kesime tabii tutulmuş olup, 1.819.063,81TL hayvan tazminatı Bakanlığımızca ödenmiştir.

İLÇELER	2018 TÜBERKÜLOZİS HASTALIK DURUMU	
	Çıkan	Sönen
Daday	2	1
Devrekani	9	8
Merkez	12	10
Küre	2	1
Tosya	7	7
Araç	1	1
Bozkurt	1	1
Ağlı	2	1
TOPLAM	36	30

13.3.2.1.6 Koyun-Keçi Vebası (Ppr) Hastalığı İle Mücadele:

Bakanlığımız tarafından ilk olarak 2012 yılı Hayvan Hastalık ve Zararlıları Mücadelesi Genelgesi uyarınca Koyun Keçi Vebası hastalığına karşı koruma amaçlı olarak küçükbaş hayvanlara aşılama uygulaması gerçekleştirilmiştir. **2018 yılında 32.834 küçükbaş hayvana PPR aşılaması yapılmıştır.**

İLÇE	2014	2015	2016	2017	2018
ABANA	0	0		0	135
AĞLI	0	0		100	97
ARAÇ	6.300	7.039	6.200	6.300	6.300
AZDAVAY	0	0		0	0
BOZKURT	288	590	86	0	100
CİDE	0	178	350	0	629
ÇATALZEYTİN	0	100		100	396
DADAY	175	0		2.745	3.432
DEVREKANİ	350	0	400	400	3300
DOĞANYURT	0	0		92	100
HANÖNÜ	0	100		0	140
İHSANGAZİ	560	204		320	487
İNEBOLU	0	0	100	200	116
KÜRE	100	0		0	33
MERKEZ	4560	4.088	5.145	7910	7464
PINARBAŞI	51	100	250	0	50
SEYDİLER	200	296	134	200	493
ŞENPAZAR	0	0		0	0
TAŞKÖPRÜ	5535	5.500	6.860	3600	4.083
TOSYA	6590	6.768	4.700	3684	5.479
TOPLAM	**24709**	**24.963**	**24.655**	**25.651**	**32.834**

13.3.2.1.7 Kırım Kongo Kanamalı Ateşi Hastalığı (Kene Mücadelesi):

İlimiz genelinde 'Kırım-Kongo Kanamalı Ateşi' hastalığı ve kene ile mücadele kapsamında 2018 yılı içinde; 1.830 litre ektoparaziter ilaç kullanılmıştır.

13.3.2.1.8 KUŞ GRİBİ, AVİAN İNFLUENZA HASTALIĞI (TAVUK VEBASI):

İlimizde Kuş Gribi ile mücadele çalışmaları doğrultusunda İl Müdürlüğümüze yapılan tüm kanatlı ölüm ihbarları değerlendirilmektedir. Gerekli bulunan marazi maddeler alınarak ilgili laboratuara gönderilmektedir.2015-2016 yıllarında ve 2018 yılında pozitif vaka olmamıştır. 2017 yılı içerisinde Tosya İlçesine Bağlı Beş Köyde, Hanönü İlçesine bağlı 3 köyde pozitif vaka görülmüş olup, hastalık sönüşü itibariyle çalışmalar sona ermiştir. İlimiz Merkez ve köylerinde köy tavuklarının tarama çalışmalarına devam edilmektedir.

- İlçelerimizdeki teknik elemanlara yıllık toplantılar düzenlenerek eğitim verildi.
- Köylü vatandaşlarımızın toplanma bölgelerine (pazar v.b.) broşür ve bilgi notları dağıtıldı.
- Avcılar derneğinde kuş gribi bilgilendirme toplantısı yapıldı.
- Merkez Veteriner Kontrol Araştırma Enstitüsünden mobil bilgilendirme aracı talep edilerek sinevizyon bilgilendirmesi yapıldı, bilgi notları ve broşür dağıtıldı.

İlimizde 4 adet yumurtacı işletme 14 kümes mevcut olup rutin denetimleri periyodik olarak yapılmaktadır.

13.3.2.2 Küpeleme Çalışmaları:

Bu kapsamda 2018 yılında 24.965 küçükbaş hayvana küpe takılmıştır.

İLÇELER	YILLAR					
	2013	2014	2015	2016	2017	2018
MERKEZ	8892	10854	9.356	7.280	9.149	5.809
ABANA	-	-	-	21	1	60
AĞLI	102	279	223	37	205	101
ARAÇ	5752	10545	9.952	5.943	6.337	6099
AZDAVAY	350	375	216	420	377	245
BOZKURT	274	535	557	36	76	169
CİDE	127	187	198	142	183	191
ÇATALZEYTİN	199	426	482	344	310	402
DADAY	1270	1231	1.128	9.64	1.013	1344
DEVREKANİ	650	1314	986	932	367	1485
DOĞANYURT	-	245	173	25	0	249
HANÖNÜ	800	1517	1.652	560	357	827
İHSANGAZİ	628	802	718	65	0	159
İNEBOLU	256	106	85	504	374	257
KÜRE	330	472	409	83	15	276
PINARBAŞI	354	396	274	243	138	99
SEYDİLER	164	941	814	427	421	360
ŞENPAZAR	25	121	101		0	0
TAŞKÖPRÜ	8150	8062	8.653	4.236	20	3454
TOSYA	5100	7453	7.652	5.697	4.683	3379
TOPLAM	33.423	45.861	43.629	27.959	24.026	24.965

İlimiz Merkez ve İlçelerinde 22.06.2018 tarihinden itibaren, büyükbaş ve küçükbaş hayvanların küpeleme ve kayıt işlemleri **İl-İlçe Müdürlüklerimiz tarafından yapılmaktadır**.

2018 Aylara göre Büyükbaş Küpeleme Sayıları

Ocak	Şubat	Mart	Nisan	Mayıs	Haziran	Temmuz	Ağustos	Eylül	Ekim	Kasım	Aralık
3.856	6.582	9.627	9.826	12.395	6.846	14.592	4.374	6.015	2.809	4.920	6.149

13.3.2.3 Hayvan Sevkleri

AYLAR	BÜYÜKBAŞ				KÜÇÜKBAŞ			
	2015	2016	2017	2018	2015	2016	2017	2018
OCAK	630	35	1.088	913	0	0	0	79
ŞUBAT	848	61	1.095	720	0	0	0	25
MART	1.415	1.045	1.831	1.066	0	0	0	136
NİSAN	2.099	946	1.296	815	0	0	0	0
MAYIS	1.288	939	1.057	916	0	0	0	0
HAZİRAN	425	147	695	560	129	0	50	41
TEMMUZ	539	62	495	1184	0	0	0	250
AĞUSTOS	720	1270	785	6802	0	0	0	1528
EYLÜL	837	806	505	1278	0	0	0	101
EKİM	761	218	502	1067	0	0	0	673
KASIM	859	813	555	1688	0	0	0	31
ARALIK	430	718	468	2653	0	0	0	155
Toplam	**10.851**	**7.060**	**10.372**	**19.662**	**129**	**0**	**50**	**3.019**

13.3.2.3.1 Trakya'ya Kurbanlık Hayvan Sevk Ve Müracaatları

İLÇELER	2016		2017		2018	
	MÜRACCAT	SEVK	MÜRACCAT	SEVK	MÜRACAAT	SEVK
MERKEZ	110	42	100	37	180	35
BOZKURT	0	0	0	0	0	0
AĞLI	1.794	535	1077	861	988	713
CİDE	55	35	40	0	0	0
DADAY	624	250	288	270	460	282
DEVREKANİ	4.101	3.146	2850	2.201	3.000	2352
TOSYA	100	62	140	41	300	115
TAŞKÖPRÜ	106	24	0	0	10	0
SEYDİLER	906	425	882	332	942	238
ARAÇ	36	18	25	13	48	48
PINARBAŞI	0	0	0	0	0	0
ÇATALZEYTİN	103	37	89	37	40	0
İNEBOLU	0	0	0	0	0	0
AZDAVAY	1.118	410	915	298	825	540
İHSANGAZİ	0	0	0	0	0	0
KÜRE	322	224	272	151	255	138
ŞENPAZAR	517	318	516	0	361	343
ABANA	0	0	0	0	0	0
HANÖNÜ	0	0	0	0	0	0
DOĞANYURT	0	0	0	0	0	0
TOPLAM	9.892	5.526	**7.194**	**4.241**	**7.409**	**4.804**

13.3.2.3.2 Yıllara Göre Kurban Sevk Sayıları (Adet)

İlimizden 2018 yılında *Trakya'ya hayvan sevki dışında* ***1.624 adet kurbanlık hayvan sevki yapılmıştır.***

	YILLAR (Toplam Kurbanlık Sevk Sayıları)									
	2009	2010	2011	2012	2013	2014	2015	2016	2017	2018
Büyükbaş	12869	6982	9.846	9.380	8.448	9.512	7524	6.683	5.272	5099
Küçükbaş	1567	535	1.050	1.965	1.141	1.445	682	958	1.353	1329
Toplam	**14.436**	**7.517**	**10.896**	**11.34**	**9.589**	**10.957**	**8.206**	**7.641**	**6.625**	**6.428**

13.3.2.3.3 2018 Yılı Kurban Bayramında Kesilen Kurbanlık Hayvan Sayıları

İLÇELER	B. Baş	K. Baş	Toplam
ABANA	32	10	42
AĞLI	65	37	102
ARAÇ	650	1900	2550
AZDAVAY	320	140	460
BOZKURT	220	350	570
CİDE	698	58	756
ÇATALZEYTİN	240	37	277
DADAY	309	67	376
DEVREKANİ	984	125	1109
DOĞANYURT	70	30	100
HANÖNÜ	265	110	375
İHSANGAZİ	257	170	427
İNEBOLU	430	472	902
KÜRE	250	50	300
MERKEZ	2954	1310	4264
PINARBAŞI	550	130	680
SEYDİLER	310	65	375
ŞENPAZAR	482	0	482
TAŞKÖPRÜ	2920	1270	4190
TOSYA	2142	841	2983
TOPLAM	14.148	7.172	21.320

RUHSATLANDIRMA VE DENETİM ÇALIŞMALARI:

İlimiz genelinde mevcut 72 adet Serbest Veteriner Hekim Muayenehanesi'nin yıllık denetimleri yapılmaktadır**.**

Yıllar	Muayenehane				Poliklinik			
	Mevcut	Yeni Açılan	İptal Edilen	Toplam	Mevcut	Yeni Açılan	İptal Edilen	Toplam
2016	60	2	2	60	-	-	-	-
2017	71	4	4	71	-	-	-	-
2018	71	14	7	78	-	-	-	-

İLİMİZDE 5 ADET KESİMHANE FAALİYET GÖSTERMEKTEDİR

İlimiz Merkezde faaliyet Gösteren eski adıyla 'Özdemir Et ve Et Ürünleri İmalat Gıda Hayvancılık San. Tic. Ltd. Şti. Kesimhanesi' nin **ticaret ünvanı-tüzel kişiliği 21.03.2018 tarihinde** ŞARTLI ONAY alarak **değişmiş olup,** 21.06.2018 tarihinden itibaren işletme ONAY alarak "**Küresel Et Entegre İnş. Taah. San. ve Tic. Ltd. Şti. Kesimhanesi**'' olarak faaliyetine devam etmektedir.

İşletmenin Adı	İli	İlçesi	Belge No	İşletmenin Faaliyet Konusu
Küresel Et Entegre İnş. Taah. San. ve Tic. Ltd. Şti. Kesimhanesi	Kastamonu	Merkez	37-0021	Kesimhane
Devrekani Belediye Mezbahanesi	Kastamonu	Devrekani	37-168-	Kesimhane
Daday Belediye Mezbahanesi	Kastamonu	Daday	MZ-308-0022	Kesimhane
Taşköprü Belediye Mezbahanesi	Kastamonu	Taşköprü	MZ-37-18-0009	Kesimhane
Çakıroğulları Mezbahanesi	**Kastamonu**	**Ağlı**	**MZ-37-03-0018**	**Kesimhane**

İlimizde toplam; 9 adet ev ve süs hayvanları satış yeri bulunmaktadır.

13.3.3 Hayvancılık İstatistikleri:

13.3.3.1 İl Geneli 2011-2018 Hayvan Varlığı (Adet)

TÜRÜ	YILLAR							
	2011	2012	2013	2014	2015	2016	2017	2018
Büyükbaş	266.595	292.269	295.137	232.482	215.506	230.156	261.366	269.513
Küçükbaş	89.651	109.092	132.059	111.779	125.776	101.544	91.390	100.889
Manda	740	1.019	1.014	901	1.177	1.315	1.548	2.064
Kanatlı	311.065	296.000	290.000	285.300	256.237	249.137	670.391	616.200
Arı kovanları	48.944	53.390	56.922	59.464	59.340	54.000	79.126	65.156

13.3.3.2 Yıllar İtibariyle Sığır Cinsi Hayvanların Irk Bazında Dağılımı

SIĞIR (Adet)	YILLAR							
	2011	2012	2013	2014	2015	2016	2017	2018
Kültür	121.306	137.206	138.799	132.441	146.161	158.155	173.053	216.920
Melez	109.411	114.377	115.174	83.235	54.152	57.204	74.579	96.756
Yerli	41.712	40.691	41.344	15.905	14.016	13.482	13.734	9.639

13.3.3.3 YILLARA GÖRE SUNİ TOHUMLAMA SAYILARI

Suni Tohumlama Sayısı	YILLAR									
	2009	2010	2011	2012	2013	2014	2015	2016	2017	2018
Resmi	2.570	2.360	1.000	886	285	135	142	138	154	128
Özel	46.01	56.79	71.72	78.40	80.62	72.13	70.74	60.88	52.93	70.44
Toplam	**48.57**	**59.15**	**72.72**	**79.28**	**80.90**	**72.26**	**70.88**	**61.02**	**53.09**	**70.57**

13.3.4 Hayvancılık Desteklemeleri

Destek Türü	Destek Miktarı (TL)		
	2016	2017	TOPLAM
Anaç Sığır Desteği	KALKTI	Kalktı	59.225,982,00
Buzağı Desteği	24.554.150,00	42.275.750,00	77.071.460,00
Anaç Koyun-Keçi Desteği	724.650,00	1.020.300,00	3.782.722,00
Anaç Manda Desteği	KALKTI	143.750,00	924.600,00
Malak Desteği	94.150,00	114.800,00	247.050,00
Besi Desteği	747.800,00	Kalktı	5.649.380,00
Hastalıktan Ari İşletme Dest.	227.000,00	248.320,00	3.048.670,00
Onaylı Süt Çiftliği Sertifikası Desteği	106.740,00	248.320,00	666.510,00
Süt Desteği	2.261.039,32	1.382.277,59	17.799.602,00
Arı Desteği	540.000,00	651.560,00	2.408.585,00
TOPLAM	**29.255.529,32**	**44.413.217,59**	**170.824.561,00**

2017 yılında Hastalıktan Ari İşletme ve Onaylı Süt Çiftliği desteklemesi olarak; 1.076.960,00 TL ödeme yapılmıştır. 2018 yılında 248.320,00 TL ek ödeme yapılmıştır (Kastamonu Olukbaşı ve Gökkale Hayvancılık İşletmeleri).

2017 yılında Düve Alım Desteği olarak; 402.900,00 TL destekleme ödemesi yapılmıştır.

2018 yılında ilk kez bu yıl ödenen; ‘‘*Besilik Erkek Sığır Desteklemesi*’’ kapsamında: 56 kişiye 406 hayvan için toplam; 101.500,00 TL destekleme ödemesi yapılmıştır.

2018 yılında; ‘‘*Süt Desteklemesi*’’ kapsamında: 5.591 üreticiye 46.850.372,36 litre süt için toplam; 3.667.608,29 TL destekleme ödemesi yapılmıştır.

2018 yılında; ‘‘*Buzağı Desteklemesi*’’ kapsamında: 78.583 baş buzağı için için toplam; 45.275.750,00 TL destekleme ödemesi yapılmıştır.

13.3.5 İdari Para Cezaları:

Sığır Cinsi Hayvanların Tanımlanması Tescili ve İzlenmesi Yönetmenliğine göre Hayvan sahibi, sığır cinsi hayvanların doğum, ölüm, işletmede zorunlu kesim ve hareketlerini yedi gün içinde, kendisine ve işletmesine ait bilgileri otuz gün içinde ilgili İl/İlçe Müdürlüğüne bildirir.

Hayvan sahibi süresi içinde gerekli bildirimlerde bulunmaz ise, ilgili İl/İlçe, 5996 Sayılı Veteriner Hizmetleri, Bitki Sağlığı Gıda ve Yem Kanununun 36 ncı maddesinin birinci fıkrasının (e) bendine göre idari para cezası uygulanır. Bu kapsamda;

2018 yılında; 5 kişiye ‘‘***koç bedeli cezası***’’ kapsamında **1.205,00 TL**, 2 kişiye ‘‘***bildirim–karantina cezası***’’ kapsamında **9.188,00 TL**, 1 kişiye ‘‘***kaçak kesim cezası***’’ kapsamında **9.188,00 TL**, 1 kişiye ‘‘***hayvansal ürün sekinde belge bulundurmama cezası***’’ kapsamında **1.834,00 TL** ve 26 kişiye ‘‘***bildirim cezası***’’ kapsamında **915,00 TL** ve 1 kişiye kullanılan malzemelerde tahrifat cezası olarak **9.188 TL** idari para cezası uygulanmıştır.

13.4 BALIKÇILIK VE SU ÜRÜNLERİ ŞUBE MÜDÜRLÜĞÜ

13.4.1 Personel Durumu

PERSONEL DURUMU	
Şube Müdürü	1
Veteriner Hekim	1
Su Ürünleri Mühendisi	3
Kimyager	1
Tekniker	1
TOPLAM	7

13.4.2 Şube Müdürlüğünün Görevleri:

a) Su ürünlerinin ve su ürünleri kaynaklarının sürdürülebilirlik temelinde işletilmesi ve geliştirilmesini sağlamak, buna yönelik koruma önlemlerini gerçekleştirmek, avcılık ve yetiştiricilik ile pazarlanmasına, balıkçı barınakları ile balıkçılık ve su ürünleri alt yapılarının geliştirilmesi ve işletilmesine, su ürünleri ile ilgili her türlü bilgi ve belge toplanmasına ve bu bilgilere yönelik kayıt sisteminin geliştirilmesine ilişkin düzenlemeleri uygulamak, getirilen düzenlemeler kapsamında izleme, kontrol ve denetim ile cezai müeyyideleri gerçekleştirmek,

b) Balıkçılık ve su ürünleri kaynaklarını koruma, üretim ve yetiştiricilik alanlarını belirleyerek, bu alanlarda koruyucu tedbirleri almak,

c) Su ürünleri üretim potansiyeline uygun geliştirme projeleri hazırlamak ve/veya hazırlatmak.

ç) Su ürünleri ile ilgili inceleme, değerlendirme çalışmaları yapmak, Bakanlığın belirlediği esaslar dahilinde ve yetkisi ölçüsünde ilde her türlü teşvik ve koruma tedbirlerinin alınmasını, balıkçılık ve su ürünleri yetiştiriciliğine uygun üretim alanları ve balıkçı 9 barınaklarına ilişkin esasları, üretim araçlarının asgari vasıf ve şartlarını kiralanma ve kullanılma esaslarını üretim alanlarının kiralanmasını ve işletilmesini ve buralarda verimliliğin artırılmasını sağlamak su kaynaklarının kirletilmesini önleyecek ve su ürünlerini korumaya yönelik tedbirler almak,

d) Amatör ve ticari balıkçılık ile ilgili düzenlemeleri, gerekli işlem ve denetlemeleri yapmak,

e) Akarsu ve kuru dere yataklarından kum, çakıl ve benzeri maddelerin alınması ve işletilmesi faaliyetlerine ilişkin su ürünlerini korumak adına çevresel etki değerlendirme çalışmalarını yürütmek,

f) Alıcı ortam su kirliliği çalışmaları, atık su kirliliği denetimi işlemleri gibi koruyucu ve sürdürülebilir su üretimini sağlayıcı işlemler yapmak,

g) Görev alanı ile ilgili bilgi ve yeni teknolojileri balıkçılara ve su ürünleri yetiştiricilerine ulaştırmak, tüketicileri bilgilendirmek,

ğ) Balıkçılar ve diğer sektör paydaşları için eğitim programlarını ve projeleri uygulamak,

h) Kayıt sistemleri veri girişleri ve kayıt sistemlerine dayalı destekleme uygulamalarını yapmak,

ı) Av kotalarının takip ve denetimini yapmak,

i) Su ürünleri istihsalinde bulunacak gemiler ve kişiler için ruhsat tezkerelerini, avlanma izinlerini düzenlemek, ruhsat tezkerelerinin vize işlemlerini yapmak,

j) Yasa dışı, kayıt dışı ve düzensiz avcılığın önlenmesine yönelik olarak, deniz ve iç su alanlarında, karaya çıkış noktalarında, toptan ve perakende satış yerlerinde kontrol ve denetim faaliyetlerinde bulunmak,

k) Yasak vasıta ve usullerle yapılacak araştırmalar için verilen iznin, uygulamasını takip ve kontrol etmek.

l) Nesli tehlikede olan türlerin ticareti ile ilgili işlemleri yürütmek,

m) Su ürünleri ile ilgili menşe ve nakil belgelerini düzenlemek veya düzenletmek ve denetlemek,

n) İlçelerden gelen bilgiler ve talepler göz önünde bulundurularak balıklandırma ihtiyacının teminine yönelik işlemleri yürütmek,

o) Çevre dostu üretim modellerinin uygulanmasını sağlamak

ö) Balıkçılık idari binalarının işletilmesini sağlamak,

p) Diğer mevzuat ve il müdürü tarafından verilecek benzeri görevler yapmak

13.4.3 Genel Faaliyetler ve Çalışmalar

13.4.3.1 Su Ürünleri Desteklemeleri 2018 (TL)

Destek Türü	2018 Yılı
Porsiyon Balık Desteği (2017)	35.347
Geleneksel Kıyı Balıkçılığının Kayıt Altına Alınması Desteklemeleri (2018)	126.250
Toplam	161.599

13.4.3.2 Su Ürünleri Koruma ve Kontrol Hizmetleri

1380 sayılı Su Ürünleri Kanunu, Su Ürünleri Yönetmeliği, Denizlerde ve İç sularda Ticari ve Sportif Amaçlı Su Ürünleri Avcılığını Düzenleyen Tebliğ ile getirilen yasaklama, sınırlama ve yükümlülükler doğrultusunda denetimler yapılmaktadır.

Müdürlüğümüzce su ürünlerinin karaya çıkış noktalarında, satış yerlerinde, balıkhanelerde, balıkçı barınaklarında ve su ürünleri işleme ve değerlendirme tesislerinde denetimlere devam edilmektedir.

13.4.3.2.1 Yapılan Su Ürünleri Kontrolleri 2018

Kontrol Alanları/Yerleri	Kontrol Sayısı
Karaya Çıkış Noktaları, Balıkçı Barınakları ve Liman Denetim Sayısı	801
Perakende Satış Yerleri ve İşleme Tesisi Denetim Sayısı	525
İç Sularda Denetim Sayısı	676
Nakil Vasıtası ve Yol Güzergâhı Denetim Sayısı	31
Yetiştiricilik Tesisi Denetim Sayısı	7
TOPLAM DENETİM SAYISI	2040

Kontrol Alanları/Yerleri	Kontrol Sayısı
Yapılan HES ve Kum-Çakıl Ocağı Yerinde İncelemesi	73
Nitrat Direktifi Kapsamında Alınan Numune Sayısı	280
Alıcı Ortamlardan Alınan Numune Sayısı	49
Alıcı Ortama Deşarj Edilen Atık Su Numune Sayısı	-
Alıcı Ortama Deşarj Edilen Atık Sular için İdari Para Ceza Sayısı	-
Su Ür. Yetş. Tesis. Kalıntı İzleme Numune Sayısı	4
Balıkçı Barınaklarının Denetim Sayısı	8
Avcılık ürünlerinde Ağır Metal İzlenme Numune Sayısı	7
Radyoaktivite İzleme Programı Numune Sayısı	-
Kara Salyangozu İzleme Programı Numune Sayısı	1
Alabalık Tesislerinde Su Kiralama İşlem Sayısı	-
Alabalık Tesisi Denetim Sayısı	**10**

13.4.3.2.2 Uygulanan İdari Para Cezası Miktarı 2018

	Adet	Ceza Miktarı (TL)
Belge Eksikliği	1	658
Bölge, zaman, tür ve büyüklük ihlali	2	3966
Amatör avcılık ihlali	13	5044
TOPLAM	**17**	**9668**

13.4.4 2018 Yılı Kastamonu İli Alabalık Tesisleri

Sıra No	Tesisin Adı	Adresi	Kapasitesi (Ton/Yıl)	Durumu
1	Baldıran Alabalık Tesisi (*)	Merkez- Bostan Köyü	20	Faal
2	Set Alabalık Tesisleri	Merkez -Obruk Köyü	20	Faal
3	Yürekveren Alabalık Tesis	Merkez -Yürekveren Köyü	11	Faal
4	Gürsu Alabalık Tesisi	Merkez- Çatören Köyü	10	Faal
5	Çağlayan Alabalık Tesisi (*)	Merkez- Yürekveren Köyü	50	Faal
6	Bey Alabalık Tesisi	Cide- Sırakaya Köyü	1,5	Faal
7	Özarslan Alabalık Tesisi	Merkez - Yürekveren Köyü	3	Ara Verdi
8	Karasu Alabalık Tesisi (*)	Araç- Akgeçit Köyü	40	Faal
9	Germeçtepe Kafes Alabalık Tesisi (*)	Merkez- Germeçtepe Barajı	75	Faal
10	Su Ür.Fak. Kafes Alabalık Tesisi	Merkez- Germeçtepe Barajı	29	Faal
(*) ile işaretli tesisler destekleme için müracaat eden tesislerdir.				

ÜRÜN CİNSİ (Kg)	2013	2014	2015	2016	2017	2018
Tirsi	7.380	1.850	2.355	4.000	74.075	7.020
Kalkan	13.850	12.025	7.067	12.410	14.489	6.160
Kayabalığı	3.300	2.350	1.695	1.125	515	525
Barbunya	40.175	14.044	10.440	9.640	13.220	24.410
Mezgit	120.100	123.920	218.892	216.270	278.965	115.035
Hamsi	9.065.000	15.600	1.557.040	16.028.500	1.234.350	1.290.300
İstavrit	86.640	219.195	86.615	58.815	41.283	327.600
Dil-Pisi	0	0	0	0	0	0
Kefal	14.020	5.600	2.545	3.940	14.500	2.750
Palamut	33.250	407.594	73.935	1.470.534	206.425	278.875
Çaça	0	0	930.000	687.000	50.000	0
Vatoz	0	0	0	0	0	50
Köpekbalığı	0	0	0	0	0	0
İskorpit	4.450	855	950	7.450	3.850	3.650
Karagöz	0	0	0	20	0	4.165
İşkine	0	0	0	0	0	0
Lüfer	9.660	77.105	3.705	80.192	4.586	42.890
Melanurya	0	0	0	0	0	0
Mırmır	0	0	0	0	0	0
Tekir	800	9.620	20.513	68.713	56.747	44.728
Zargana	3.180	2.230	2.595	4.525	3.325	5.325
Sardalya	0	0	0	0	0	20
İzmarit	0	0	100	200	300	200
Levrek	3.120	1.400	1.200	1.692	2.415	1.143
Minekop	0	0	0	0	0	0
Kolyoz	0	0	0	0	0	0
Deniz Salyangozu	0	0	0	0	0	0
Kum Midyesi	4.454.863	5.970.044	0	0	9.188.885	0
Alabalık (Kültür)	134.000	150.000	120.000	166.000	147.000	105.000
Alabalık (İçsu)	0	0	0	0	0	0
Sazan	0	0	0	0	0	0
Tatlı Su Kefali	0	0	0	0	0	0
Diğer	150	55	0	0	0	0
TOPLAM	13.922.138	7.013.487	3.039.647	18.821.026	11.334.930	2.259.846

Toplam Su Ürünleri Avcılık Ve Yetiştiricilik Miktarları (Kg)	
Su Ürünleri Yetiştiricilik 2018 Yılı	105.000
Su Ürünleri Avcılık (Anket) 2017 Yılı	11.187.930
TOPLAM	11.292.930

13.4.4.1 Balıkçı Barınakları ve Çekek Yerleri 2018

İlçenin Adı	Tesisin Yeri	Tesisin Türü	Korunan Su Alanı (m²)	Ana Mendirek	Tali Mendirek	Asgari Derinlik (m)	Azami Derinlik (m)	Tekne Kabul Kapasitesi (Adet)	Hizmete Girdiği Yıl
Abana	Merkez	Balıkçı Barın.	60.000	600	150	1,5	6	100-150	1981
Bozkurt	Yakaören	Balıkçı Barın.	70.000	450	300	2	4	10-15	2001
Cide	Merkez	Balıkçı Barın.	200.000	400	250	2	9	400	1979
Cide	İlyasbey	Balıkçı Barın.	50.000	600	105	2	6	15-20	2001
Çatalzeytin	Ginolu	Balıkçı Barın.	135.000	400	400	2	6	200-250	1996
Doğanyurt	Merkez	Balıkçı Barın.	65.000	345	240	2	4	130-140	1989
İnebolu	Merkez	İnebolu Lim.	140.000	920	350	2	8	150-200	2008
İnebolu	Özlüce	Balıkçı Barın.	79.500	620	150	2	4	70-80	2008
İnebolu	Gemiciler	Balıkçı Barın.	65.000	620	250	2	6	10-15	2004

13.4.4.2 Su Ürünleri Ruhsat Tezkereleri 2018

Belge İsmi	Yürürlükteki	İlk kez düzenlenen ve vize yapılan belge sayıları
Gemiler İçin Su Ürünleri Ruh. Tez.	226	21
Gerçek Kişiler İçin Su Ür. Ruh. Tez.	1118	62
Amatör Balıkçı Belgesi	1495	56
Balıkçı Gemisi Satış İşlemi		13

13.4.4.3 Balıkçı Gemileri

Tekne Boyu	Adedi	BAGİS Cihazı Takılmış Olan Gemi Adedi
15 m'den Büyük (A plaka Kodlu)	7	7
12-15 m Arası (B plaka Kodlu)	10	10
10-12 m Arası (C plaka Kodlu)	6	
10 m'den küçük (D plaka Kodlu)	203	
TOPLAM	**226**	**17**

13.4.5 Su Ürünleri Avcılık İzin Belgeleri 2018

Belge İsmi	Düzenlenen Belge Sayısı
Deniz Salyangozu Avcılığı İzin Belgesi	13
Orta Su Trolü İle Avcılık İzin Belgesi	1
Hamsi Avcılığı İzin Belgesi	-
ÖTV' siz Akaryakıt Belgesi	5
Kalkan Balığı Avcılığı İzin Belgesi	

13.4.6 Çeşitli İşlemler İle İlgili Şube Görüşü 2018

HES, Kum-Çakıl, Maden İşletmeleri ve Su Ürünleri İstihsal Sahalarının Kontrol İşlemleri İle İlgili Şube Görüşü 2018

Yapılan İşlemler	
1380 Sayılı Su Ürünleri Kanunu Kapsamında ÇED Saha İncelemesi ve Raporu	71
Arazi Satış, Kiralama, Tahsis vb. Şube Görüşü	153

13.4.7 Balıklandırma Çalışmaları 2018

Balıklandırma Yapılan Su Kaynağı	Bırakılan Yavru Balık Türü ve Sayısı
Araç- Tuzaklı Göleti	10.000
Daday-Taşcılar Göleti	25.000
Daday-Yumurtacı Göleti	15.000
Devrekani-Çiğdem Göleti	20.000
Taşköprü-Asar Göleti	5.000
Taşköprü-Kabalar Göleti	5.000
Toplam	80.000

13.4.8 İstatistik Çalışmaları 2018

Yapılan Çalışmanın İsmi	Adet
Ulusal Balıkçılık Veri Toplama Ağı Anket Çalışması	24
TÜİK Anket Çalışması	60

13.4.9 Yapılan ve Katılım Sağlanan Eğitimler 2018

19-23 Mart 2018 tarihleri arasında "2017 Yılı Su Ürünleri Denetim ve Kontrollerin Değerlendirilmesi" konulu eğitime katılım sağlanmıştır.

2-5 Nisan 2018 tarihleri arasında "Sularda Tarımsal Kaynaklı Kirliliğin İzlenmesi ve Değerlendirilmesi" konulu eğitime katılım sağlanmıştır.

17-19 Nisan 2018 tarihleri arasında "V. Su Ürünleri Değerlendirme Toplantısı" konulu eğitime katılım sağlanmıştır.

13.5 TARIMSAL ALTYAPI VE ARAZİ DEĞERLENDİRME ŞUBE MÜDÜRLÜĞÜ

13.5.1 Personel Durumu

Ünvanı-Görevi	Sayısı
Şube Müdürü	1
Ziraat Mühendisi	9
Harita Mühendisi	1
TOPLAM	11

13.5.2 Şube Müdürlüğünce Uygulanan Projeler

Şube Müdürlüğümüzün Genel Bütçeden uygulamaya konulan herhangi bir projesi bulunmamaktadır.

5302 sayılı İl Özel İdaresi Kanunu'nun 6.ncı maddesinde belirtilen mahalli müşterek nitelikteki asli görevler çerçevesinde İl Müdürlüğümüz ile daha çok yatırım programlarının desteklenmesi amacıyla ilişki içinde bulunan İl Özel İdaresi ile İlimizin ihtiyaçları çerçevesinde stratejik planlar hazırlanmakta ve ayrıca yıllık performans programları oluşturulmaktadır.

Müdürlüğümüzün stratejik plan ve performans planının hazırlanması kapsamında İl Özel İdare Destekli Projelerin yürütülmesi görevi Tarımsal Altyapı ve Arazi Değerlendirme Şube Müdürlüğü'ne verilmiştir.

13.5.3 Genel Faaliyetler ve Çalışmalar

13.5.3.1 Mevzuatımız

19 Temmuz 2005 tarih ve 25880 Sayılı Resmi Gazete 'de yayımlanarak yürürlüğe giren 5578 Sayılı Kanun'la Değişik "5403 Sayılı Toprak Koruma ve Arazi Kullanımı Kanunu"

09 ARALIK 2017 tarih ve 30265 sayılı Resmi gazete 'de yayımlanarak yürürlüğe giren "Tarım Arazilerinin Korunması, Kullanılması Ve Planlanmasına Dair Yönetmelik"

26.04.2018 tarih ve 68656427-230.04.02-E.1290401 sayılı "Tarım Arazilerinin Korunması Kullanılması Ve Planlanmasına Dair Uygulama Talimatı"

13.5.3.1.1 5403 Sayılı Toprak Kanunu Uygulamaları

ÇED Proje Tanıtım Dosyası Değerlendirme Çalışmaları
Tarımsal Amaçlı Arazi Kullanım Çalışmaları
Diğer Çalışmalar
5403 Sayılı Toprak Koruma ve Arazi Kullanımı Kanunu Uygulamaları
Tarım Dışı Amaçlı Arazi Kullanımı Çalışmaları
İl Toprak Koruma Kurulu Çalışmaları

13.5.3.1.2 5403 Sayılı Toprak Koruma ve Arazi Kullanımı Kanunu Çalışmaları

Kanunun amacı: Toprağın doğal veya yapay yollarla kaybını ve niteliklerini yitirmesini engelleyerek; korunmasını, geliştirilmesini, sürdürülebilir kalkınma ilkesine uygun olarak planlı arazi kullanımını sağlayacak usul ve esasları belirlemektir.

Kanunun kapsamı: Bu Kanun, arazi ve toprak kaynaklarının;

- Bilimsel esaslara uygun olarak belirlenmesi,
- Sınıflandırılması,
- Arazi kullanım planlarının hazırlanması,
- Amaç dışı ve yanlış kullanımların önlenmesi korumayı sağlayacak yöntemlerin oluşturulmasına ilişkin sorumluluk, görev ve yetkilerin tanımlanması ile ilgili usul ve esasları kapsar.

13.5.3.1.3 İl Toprak Koruma Kurulu

Toprak Koruma ve Arazi Kullanımı Kanunu Uygulama Yönetmeliği hükümleri çerçevesinde Kastamonu İli İl Toprak Koruma Kurulu;

- ❑ Vali başkanlığında,
- ❑ İl Müdürümüzün başkan yardımcılığında,
- ❑ Defterdar,
- ❑ İl Çevre ve Şehircilik Müdürlüğü Temsilcisi,
- ❑ İl Özel İdaresi Temsilcisi,
- ❑ Orman Fakültesi Temsilcisi,
- ❑ Borsa Temsilcisi,
- ❑ Ziraat Mühendisleri Odası Temsilcisi,
- ❑ TEMA Vakfı Temsilcisi ve
- ❑ DSİ 23. Bölge Müdürlüğü Temsilcilerinden oluşmaktadır.

Kurul, Kanunda verilen görevleri yerine getirmek ve Kurul üyelerinin tekliflerinden kurul başkanınca belirlenen gündemi görüşmek üzere, her ayın ilk haftası toplanır.

Kurul mutat toplantıları dışında üyelerden birinin talebi, kurul başkanının uygun görmesi halinde de toplanabilir.

13.5.3.1.4 Tarım Dışı Amaçlı Arazi Kullanımı

Mutlak tarım arazileri, özel ürün arazileri, dikili tarım arazileri ile sulu tarım arazileri tarımsal üretim amacı dışında kullanılamaz. Ancak, alternatif alan bulunmaması ve Kurulun uygun görmesi şartıyla;

a) Savunmaya yönelik stratejik ihtiyaçlar,

b) Doğal afet sonrası ortaya çıkan geçici yerleşim yeri ihtiyacı,

c) Petrol ve doğal gaz arama ve işletme faaliyetleri,

ç) İlgili bakanlık tarafından kamu yararı kararı alınmış madencilik faaliyetleri,

d) Bakanlıklarca kamu yararı kararı alınmış plân ve yatırımlar,

e) Kamu yararı gözetilerek yol altyapı ve üstyapısı faaliyetlerinde bulunacak yatırımlar,

f) Enerji Piyasası Düzenleme Kurumunun talebi üzerine 20/2/2001 tarihli ve 4628 sayılı Elektrik Piyasası Kanunu uyarınca yenilenebilir enerji kaynak alanlarının kullanımı ile ilgili yatırımları,

g) Jeotermal kaynaklı teknolojik sera yatırımları, İçin bu arazilerin amaç dışı kullanım taleplerine, toprak koruma projelerine uyulması kaydı ile Bakanlık tarafından izin verilebilir. Bakanlık bu yetkisini valiliklere devredebilir.

13.5.3.1.5 5403 Sayılı Toprak Kanunu Uygulamaları İş Akış Şeması

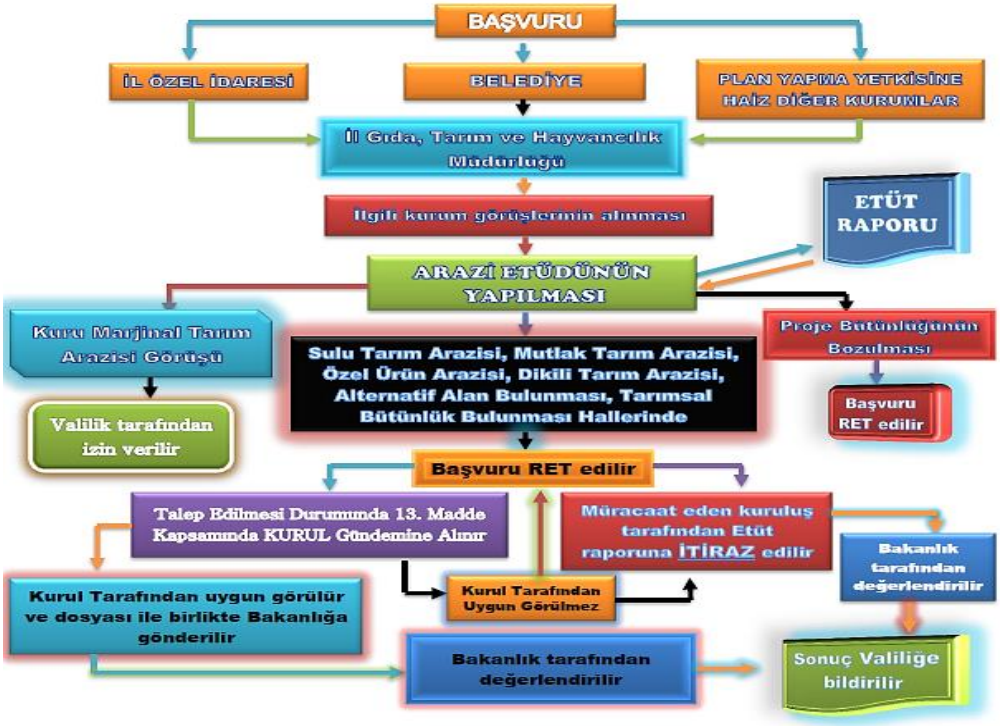
BAŞVURU
İL ÖZEL İDARESİ
BELEDİYE
PLAN YAPMA YETKİSİNE HAİZ DİĞER KURUMLAR
İl Gıda, Tarım ve Hayvancılık Müdürlüğü
İlgili kurum görüşlerinin alınması
ETÜT RAPORU
ARAZİ ETÜDÜNÜN YAPILMASI
Kuru Marjinal Tarım Arazisi Görüşü
Sulu Tarım Arazisi, Mutlak Tarım Arazisi, Özel Ürün Arazisi, Dikili Tarım Arazisi, Alternatif Alan Bulunması, Tarımsal Bütünlük Bulunması Hallerinde
Proje Bütünlüğünün Bozulması
Başvuru RET edilir
Valilik tarafından izin verilir
Başvuru RET edilir
Talep Edilmesi Durumunda 13. Madde Kapsamında KURUL Gündemine Alınır
Müracaat eden kuruluş tarafından Etüt raporuna İTİRAZ edilir
Bakanlık tarafından değerlendirilir
Kurul Tarafından Uygun Görülmez
Kurul Tarafından uygun görülür ve dosyası ile birlikte Bakanlığa gönderilir
Bakanlık tarafından değerlendirilir
Sonuç Valiliğe bildirilir

13.5.3.1.6 Tarım Dışı Amaçlı Arazi Kullanımı

2018 Yılı Ocak-Aralık dönemi Tarım Dışı Arazi Kullanımı

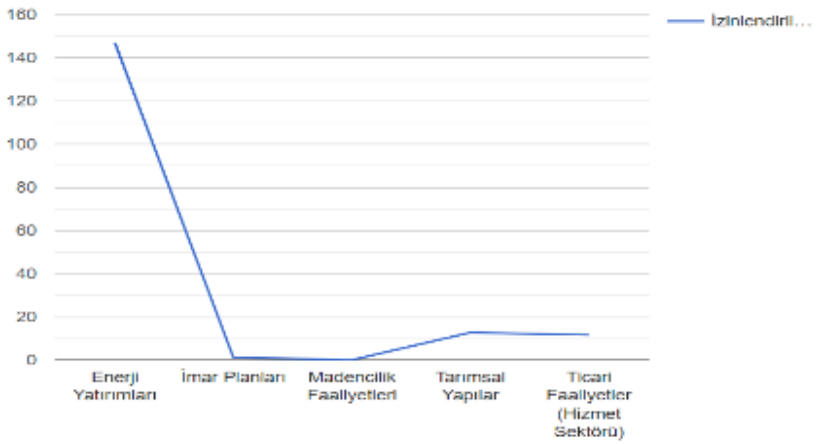
160
140
120
100
80
60
40
20
0
İzinlendiril...
Enerji Yatırımları
İmar Planları
Madencilik Faaliyetleri
Tarımsal Yapılar
Ticari Faaliyetler (Hizmet Sektörü)

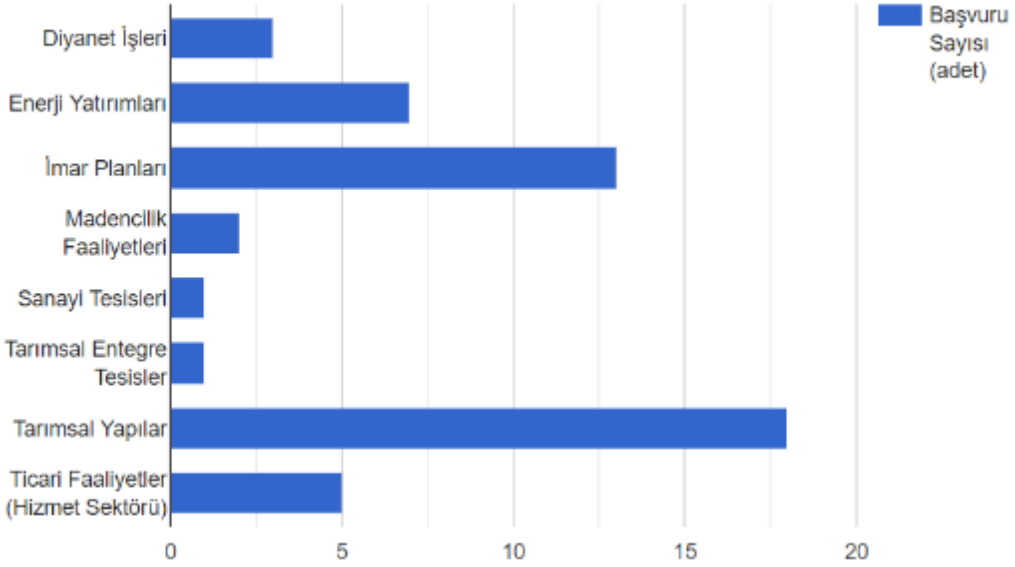
Diyanet İşleri
Enerji Yatırımları
İmar Planları
Madencilik Faaliyetleri
Sanayi Tesisleri
Tarımsal Entegre Tesisler
Tarımsal Yapılar
Ticari Faaliyetler (Hizmet Sektörü)
0
5
10
15
20
Başvuru Sayısı (adet)

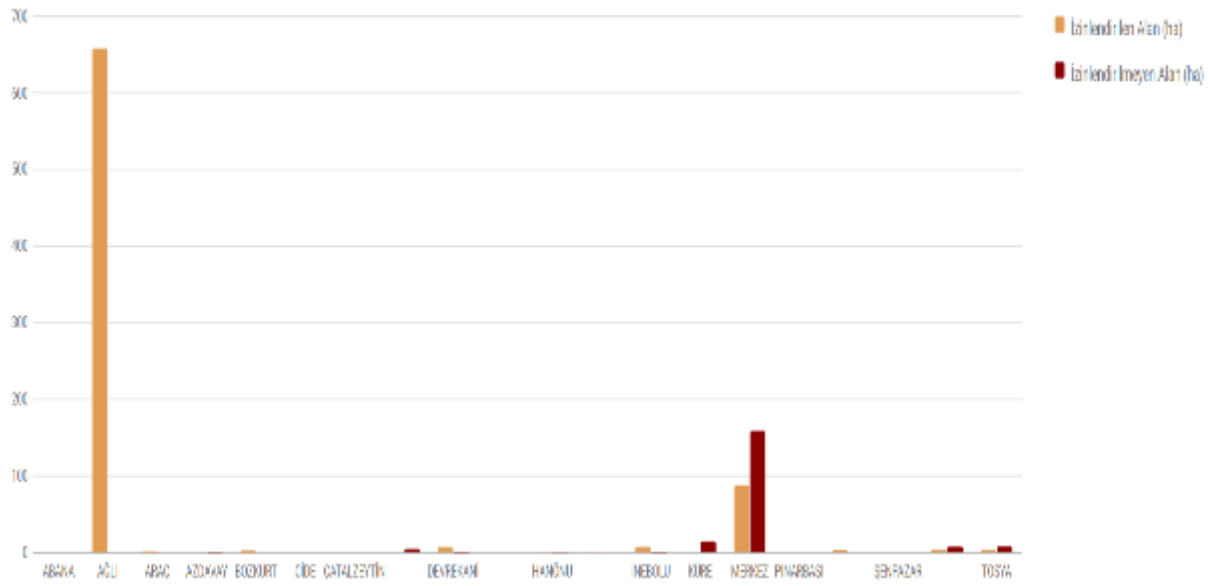

13.5.3.1.7 Çed Proje Tanıtım Dosyası Değerlendirme Çalışmaları

Çevre ve Şehircilik Bakanlığı ve İl Çevre ve Şehircilik Müdürlüğü tarafından yatırım öncesinde Çevresel Etki Değerlendirme sürecinde Kurum görüşüne esas olmak üzere 5403 Sayılı Toprak Koruma ve Arazi Kullanımı Kanunu'nun amaç dışı kullanım konusunda gerekli değerlendirmesi yapılmaktadır.

2018 yılı Ocak-Aralık dönemi içerisinde Kurum görüşüne esas olmak gerekli Şube Müdürlüklerinin koordinasyonları sağlanarak toplam 66 adet ÇED müracaatı değerlendirilmiştir.

Ced Konusu	1.Dönem	2. Dönem	3. Dönem	4. Dönem
Malzeme Ocağı (Kırma-Eleme)	5	1	3	7
Bazalt Ocağı				1
Enerji Nakil Hattı (Enh)				
Mermer	8	1	6	8
Maden		2	2	1
Polimetal-Andezit Maden				
Feldspat Ocağı				1
Taş Ocağı		1		2
Toryum Maden Ocağı				
Atık Su Arıtma Tesisi	1			
HES	1	2	2	1
Bakir Ocağı			1	
Kıyı Koruma Balıkçı Barınağı/Tabiat Gel. Pl.			1	
Kalker Ocağı/Kireç Taşı Ocağı	1		1	2
Doğalgaz Hattı				
Gölet	2			2
İmar Planı				
Toplam	18	7	16	25

İlçesi	1. Dönem	2. Dönem	3. Dönem	4. Dönem
Araç	4	1	1	
Tosya				5
Azdavay	3	2	2	
Cide	1			
Taşköprü	1		1	5
Daday	2	1		3
Merkez	3	1	1	1
Şenpazar		1		1
Seydiler	1		2	
Ağlı				
Pinarbaşı	1		2	6
Abana	1			
İnebolu		1	2	
İhsangazi	1		1	2
Küre			3	
Devrekani			1	2
Hanönü				
Toplam	18	7	16	25

13.5.4 Coğrafi Bilgi Sistemleri

Coğrafi Bilgi Sistemleri (CBS) kapsamında Ocak-Aralık aylarını kapsayan dönem içerisinde, CBS sistem ve uygulanması konusunda eğitim verilmemiştir.

13.5.5 İdari Para Cezaları

2018 yılı Ocak-Aralık dönemi içerisinde 5403 sayılı Kanun Uygulamaları kapsamında; izin almadan tarım alanının tarım dışı amaçla kullanılması sebebiyle 1.251,00 ₺ (Binikiyüzellibir Türk lirası) idari para cezası kesilmiştir.

13.5.6 Kastamonu İl Özel İdaresi Genel Sekreterliği Destekli Proje Çalışmaları

STRATEJİK AMAÇ

- İlimizde uygulanan tarımsal ve hayvansal faaliyetlerde üretim ve verimdeki artışın sağlanması,
- Sektördeki yeniliklerin görsel olarak yetiştiricilerimize gösterilmesi
- Üretim materyallerinin desteklenmesi,
- Kırsal kesimde yaşayan çiftçilerimizin ekonomik yönden güçlendirilmesi,
- Tarımsal amaçlı kooperatif ve birliklerin teknik ve mali açıdan proje bazında desteklenmesi,
- Bitkisel ve Hayvansal üretimin insan ve çevre sağlığı üzerindeki olumsuz etkilerini en aza indirecek biçimde verim ve kalite artışını sağlayıcı tedbirlerin alınarak, tüketiciye en sağlıklı şekilde ulaşmasının sağlanması amaçlanmaktadır.

13.5.7 Ocak-Aralık Ayları Arasında Yapılan Çalışmalar;

İl Özel İdaresi ödenek aktarımları yapıldı.

5403 sayılı Kanun kapsamında etüt çalışmaları yapıldı.

Arazi Edindirme Şube Müdürlüğü kapatılarak, mevcut personeli ile birlikte Şube Müdürlüğümüze bağlandı ve Şube Müdürlüğümüzün adı, Arazi Toplulaştırma ve Tarımsal Altyapı Şube Müdürlüğü olarak değişti.

2019 yılında il genelinde uygulanması planlanan projelerin hazırlanarak Bakanlığa gönderildi.

5403 Sayılı Toprak Koruma ve Arazi Kullanım Kanunu kapsamında çalışmalarımız devam etmektedir.

13.5.8 Arazi Toplulaştırma Görev Alanına Giren Konular

- Tarım arazilerinde satış, hibe veya takas yolu ile devir işlemlerinin 5403 sayılı
- Kanun hükümleri doğrultusunda yapılmasını sağlamak
- Tarım arazilerine ilişkin tevhid, ifraz ve vasıf değişikliği gibi talepleri değerlendirmek
- Mirasa konu tarım arazilerinin 5403 sayılı Kanun hükümleri doğrultusunda mirasçılara devrini sağlamak
- Mirasa konu tarım arazilerinde mirasçıların anlaşmaları konusunda teknik destek sağlamak
- 5403 sayılı Kanunun 8/Ç maddesinde öngörülen süre içerisinde yeter gelirli tarımsal arazi mülkiyetinin devredilmemesi halinde, bu madde kapsamında Bakanlık ile koordineli olarak yetkili sulh hukuk mahkemesinde açılacak davalara ilişkin tüm bilgi ve belgeleri Bakanlığa intikal ettirmek
- Mirasa konu tarım arazilerinde; taşınırların devri, tarımsal arazi yönetiminin tedbiren verilmesi, sona erme, tasfiye ve yan sınai işletmenin devri gibi süreçleri izlemek ve gerekli iş ve işlemlerin yürütülmesini sağlamak
- Yeter gelirli arazi büyüklüklerini hesaplamak, sürdürülebilir işletme ölçeğini belirleyerek arazi edindirme işlemlerini yürütmek
- Tarım arazilerinin değer tespitlerini yapmak
- Arazi dağıtım ve kiralama çalışmalarını yapmak, yaptırmak, arazi satış izni, ipotek ve temlik işlemlerini yürütmek
- Yabancıların tarım arazisi edinimi ile ilgili iş ve işlemleri yürütmek
- Kiracılık, ortakçılık ve yarıcılık işlerinin yürütülmesini sağlamak
- Tarımsal arazi arz ve talep listelerini oluşturmak
- Tarımsal arazilerde alıcı, satıcı ve kiracıların anlaşmaları konusunda doğrudan aracılık yapmak
- Tarımsal arazilerde kredi işlemlerine teknik destek sağlamak
- Mülkiyetten kaynaklanan ihtilaflarda ve uygulama alanlarında, alım, satım, kamulaştırma ve takas işlemlerinin yürütülmesini sağlamak
- Hazine arazisinin kamu kuruluşlarına tahsis işlemlerini yapmak, Bakanlığa tahsisli tarım arazileri ile tarım işletmelerinin kiraya verilmesi ve amacına uygun kullanılıp kullanılmadığının kontrol edilmesi ile ilgili sekretarya görevini yürütmek
- 3083 sayılı Kanun ile uygulayıcı kuruluşun tasarrufuna geçen ve bu kapsamda kullanılmayan arazilerin değerlendirilmesini sağlamak
- Görev alanı ile ilgili bilgileri çiftçilere ulaştırmak, bilgilendirmek, eğitim programları ve projeleri uygulamak
- Diğer mevzuat ve il müdürü tarafından verilecek benzeri görevler yapmak

13.5.9 2018 Yılı Ocak-Aralık Döneminde Yapılan Arazi Toplulaştırma İşlemleri

Şube Müdürlüğümüz görev tanımında yer alan işler kapsamında 2018 yılının dördüncü üç ayında Merkez İlçede 4 (4parsel), Abana İlçesinde 2 (2 parsel), Araç İlçesinde 2 (2 parsel), Azdavay İlçesinde 1 (3 parsel), Bozkurt İlçesinde 1 (1 parsel), Cide İlçesinde 1 (1 parsel), Devrekani İlçesinde 4 (4 parsel), Hanönü İlçesinde 4 (4 parsel), İhsangazi İlçesinde 1 (1 parsel) Pınarbaşı İlçesinde 1 (1 parsel), Seydiler İlçesinde 1 (1 parsel), Şenpazar İlçesinde 1 (1 parsel), Taşköprü İlçesinde 7 (7 parsel), Tosya ilçesinde 8 (8 parsel), olmak üzere 38 adet Hazine Arazisi Satış İzni değerlendirilmiştir.

Şube Müdürlüğümüzce 2018 yılının dördüncü üç ayında Banka (1) ve Mahkemelerden (3) gelen 4 adet talep yazısına cevap verilmiştir.

Şube Müdürlüğümüzce 2018 yılının dördüncü üç ayında Merkez İlçede 12 (12 parsel), Abana İlçesinde 1 (1 parsel), Bozkurt İlçesinde 1 (1 parsel), Hanönü İlçesinde 1(1 parsel), Seydiler İlçesinde 2 (2 parsel) Taşköprü İlçesinde 3 (3 parsel) , Tosya İlçesinde 11 (11 parsel) olmak üzere 30 adet Hazine Arazisinin Tescil talebi cevaplanmıştır.

Şube Müdürlüğümüzce 2018 yılının dördüncü üç ayında Merkez İlçede 173 adet Tarım arazilerinde satış yolu ile devir işlemleri talebi cevaplanmıştır.352 parselle ilgili değerlendirme yapılmış olup 317 adedi uygun görülmüş, 35 adedi uygun görülmemiştir.

Şube Müdürlüğümüzce 2018 yılının dördüncü üç ayında Tapu Müdürlüğünden gelen mirasa konu 76 adet talep yazısında belirtilen 278 adet parselin değerlendirmesi yapılmış olup 261 adedi uygun görülmüş 17 adedi uygun görülmemiştir.

Şube Müdürlüğümüzce 2018 yılının dördüncü üç ayında, Abana İlçesinde 1 (1 parsel), Bozkurt İlçesinde 1 (1 parsel), Devrekani İlçesinde 1 (1 parsel), Hanönü İlçesinde 2 (2 parsel), Taşköprü ilçesinde 5 (5 parsel), Tosya İlçesinde 10 (10 parsel) olmak üzere 20 adet Hazine arazisinin tarımsal amaçlı kiraya verme işlemleri talebi cevaplanmıştır.

Şube Müdürlüğümüzce 2018 yılının dördüncü üç ayında Abana ilçesinde 1 (1 parsel), Taşköprü İlçesinde (1 parsel), Tosya İlçesinde 3 (3 parsel), Bozkurt İlçesi (1 parsel), İnebolu İlçesinde 2 (2 parsel), Pınarbaşı İlçesine 1 (1 adet) olmak üzere 9 adet Hazine arazisinin Tahsis işlemleri talebi cevaplanmıştır.

Şube Müdürlüğümüzce 2018 yılının dördüncü üç ayında Taşköprü İlçesinde 1(1 parsel), olmak üzere 1 adet ifraz işlemleri talebi cevaplanmıştır.

Şube Müdürlüğümüzce 2018 yılının dördüncü üç ayında Cide İlçesinde 4(4 parsel), Pınarbaşı İlçesinde 1 (1 parsel), Seydiler İlçesinde 1 (1 parsel), Taşköprü İlçesinde 1 (1 parsel), adet olmak üzere 7 adet İrtifak Hakkı işlemi talebi cevaplanmıştır.

Şube Müdürlüğümüzce 2018 yılının dördüncü üç ayında 1 adet değer tespit (4 parsel) talebi cevaplanmıştır.

Şube Müdürlüğümüzce 2018 yılının dördüncü üç ayında tebligat süresi dolan murislere ait tebligat gönderimleri de devam etmektedir.

2018 Yılı Ocak-Aralık Dönemi Yapılan Çalışmalar

		Hazine Satış	Hazine Tescil	Tapu Satışları	Tapu Miras Satışları	İcra Haciz	Kamuya ait Kiraya Verme	Tahsis	İfraz	İrtifak Hakkı	Tevhid	Değerleme	Trampa	Cins Değişikliği	TOPLAM
1	Merkez	17	34	687	197	3	1	3		17		13	1		973
2	Abana	2	2				2	4							10
3	Ağlı	1													1
4	Araç	5	2					5		1					13
5	Azdavay	2						4							6
6	Bozkurt	2	1				1	4							8
7	Cide	2					1	2		4					9
8	Çatalzeytin	11						2							13
9	Daday														0
10	Devrekani	21	18				1	1		1					42
11	Doğanyurt									1					1
12	Hanönü	9	2				2								13
13	İhsangazi	1													1
14	İnebolu	1						3							4
15	Küre														0
16	Pınarbaşı	3					1	2		1					7
17	Seydiler	2	10					1		1					14
18	Şenpazar	3					1								4
19	Taşköprü	18	7				7	3	5	1					41
20	Tosya	25	48				14	9	2	7					105
	İl Geneli	125	124	687	197	3	31	43	7	34		13	1	0	1265

13.6 ÇAYIR MERA VE YEM BİTKİLERİ ŞUBE MÜDÜRLÜĞÜ

13.6.1 Personel Durumu

Unvanı-Görevi	Sayısı
Şube Müdürü V. (Ziraat Mühendisi)	1
Ziraat Mühendisi	7
Tekniker	6
TOPLAM	14

13.6.2 Genel Faaliyetler ve Çalışmalar

13.6.2.1 Kastamonu Yem Bitkileri Destekleri

2018 Tarihi itibari ile Kastamonu Merkezde yem bitkisi desteklemesine müracaat eden çiftçi sayısı 3306 olup; askı ve icmal alma işlemleri halen devam etmektedir.

YILLAR	2011	2012	2013	2014	2015	2016	2017
Çiftçi Sayısı	6,666	6,629	6,100	5,364	4,864	4666	7527
Alan (da)	151,928	164,002	152,185	130,342	115,062	114,574	211,542
Destekleme Miktarı (TL)	6,447,899.54	6,966,752.32	7,153,776.62	6,066,840.25	5,386,709.04	6,478,480.42	**10,585,906.18**

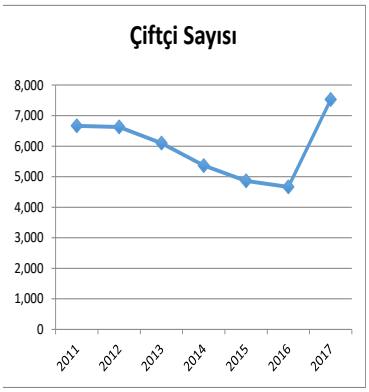

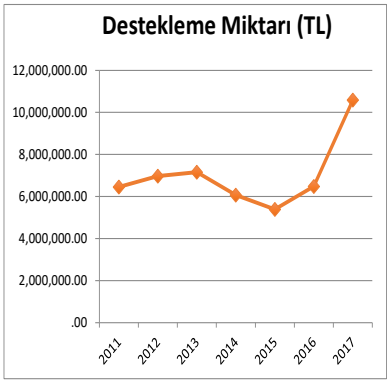

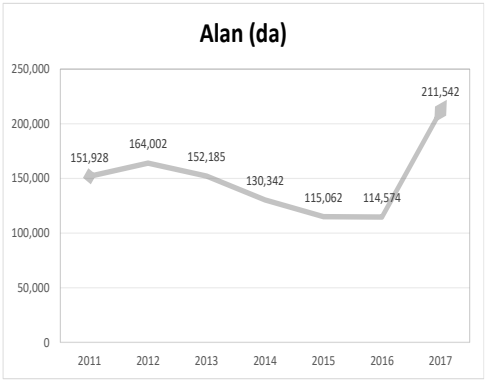

13.6.2.1.1 2018 Yılı Yem Bitkileri Desteklemeler

Yem Bitkileri Desteği	
Çok Yıllıklar	90 TL/da/yıl
Tek Yıllıklar	60 TL/da
Silajlık Mısır	100 TL/da
Kuru Şartlarda Ekilişi Yapılan Yem Bitkileri	40 TL/da/ yıl
Bakanlıkça Belirlenen Hayvancılık Yetiştirici Bölgesinde Yer Alan İllerde Yem Bitkisi Ekilişine	Aldığı Desteğe % 25 İlave
Yeraltı sularının yetersiz seviyede ve su kısıtı olduğunun Bakanlıkça tespit edildiği havzalarda 2018 üretim yılında ekilen fiğ, macar fiği, burçak ve mürdümük için	Aldığı Desteğe % 50 İlave

13.6.2.1.2 2018 Yılı Yem Bitkileri Uygulama Takvimi

2018 yılı yem bitkileri müracaatı 1.1.2018 ile 16.11.2018 tarihleri arasında olup, askı süresi 5 gündür.

13.6.2.2 Mera Birimi

13.6.2.2.1 Mera Tahsis Amacı Değişikliği

(Ocak- Şubat –Mart-Nisan-Mayıs-Haziran-Temmuz-Ağustos-Eylül-Ekim-Kasım-Aralık)

TAD Dayanağı	TAD istenen Parsel Sayısı	TAD İstenen Alan (da)	Talebin Durumu	Açıklama
14/c	43	174.84	11 Parsel Tescil Aşamasında	3 parsel Hanönü derivasyon,5 parsel Araç ve İhsangazi Karayolu, 3 parsel Dereköy Su arıtma İstasyonu ve Kayı yol yapımı
			15 Parsel Ot Bedeli Aşamasında	Hanönü Yol Yapım İşi, Sarıyonca,Yayla, Şeyh Yol Yapımı, Karayolları Çerçi ve Tosya Çaykapı Yol Yapımı
			17 Parsel çalışmalar devam ediyor	Karayolları Araç Serdar, Avlağıçayırı, Huruçören, , Çukurpelit, Köse, İhsangazi dağyolu, Merkez nalcıkuyucağı
14/ğ	5	15.39	5 Parsel Tescil Aşamasında	Kırha Doğal Gaz Vana İstasyonu, TEİAŞ Trafo Merkezi ve Elektrik Direği
Geçici 3. Madde	4	15	3 parsel Tescil Aşamasında	Eskiatça, Kelebek
			1 Parsel İfraz Dosyası Hazırlama Aşamasında	Hacıkayalar
14/j	1	0.1	Ot Bedeli Aşamasında	Kirazlı baz İstasyonu
14/d	1	15.23	Ot Bedeli Aşamasında	Kurtşeyh İmar
14/e	4	11.72	1 Parsel Tescil aşamasında	Çördük Köy Konağı
			3 parsel Çalışmalar Devam Ediyor	Avlağıçayırı Köy Konağı, Bük ve Kanlıabat Cami alanı

13.6.2.2.2 Mera Bilgi Sistemi (MERBİS)

MERBİS (Mera Bilgi Sistemi) ile Türkiye genelinde yer alan mera alanları ve bu mera alanlarının üzerinde yer aldığı köy bilgilerinin sayısal ortama aktarılması, aktarılan verilere ait öznitelik bilgilerinin girilmesi, özellikle mera ve köylere ait veri tabanlarının oluşturulması amaçlanmıştır. Meralara ait faaliyetlerin coğrafi bilgi sistemleri üzerinden takip ve kontrolünün yapılması, meralar üzerinde yapılan tespit, tahdit, ıslah, işgal, kiralama ve tahsis amacı değişikliği bilgilerinin coğrafi bilgi sistemleri üzerinden takibinin yapılması, yürütülmesi ve kontrol edilmesi işlemeleri Mera Bilgi Sistemi üzerinden gerçekleştirilmektedir.

Mera Bilgi Sistemine Yapılan Veri Giriş Miktarları

Veri Türü	Niteliği	Miktarı
Sayısal	Sisteme Girilen Köy Mahalle Verisi	1214
Sayısal	Sisteme Girilen Mera Parseli Verisi	5396
Sayısal	Sisteme Girilen Mera Alanı (da)	254320 da
Sayısal	Sisteme Girilen Tahsis Amacı Değişikliği Verisi	378 Parsel
Sayısal	Sisteme Girilen Mera Islah Verisi	177 Parsel
Sayısal	Sisteme Girilen İşgal Verisi	205
Sayısal	Sisteme Girilen Kiralama Verisi	0
Sözel	Sisteme Girilen Hayvan Varlığı Verisi	582 (köy bazında)
Sözel	Sisteme Girilen Mera Yönetim Birliği Verisi	0
Sözel	Sisteme Girilen Proje Yatırım Takip Verisi	2018/1

13.6.2.2.3 Mera Islah ve Amenajman Projeleri

2018 Yılı Ocak ayından itibaren Merkez Alpagut ve Kayı, Taşköprü Yukarıemerce, İhsangazi Akkirpi, Devrekani Hasırlı ve Habeşli, Tosya Kayaönü ve Ahmetoğlu köylerinde Mera Islah ve Amenajman Projeleri uygulanmaya konulmuştur.

2019 Yılında uygulanmak üzere Karadeniz Tarımsal Araştırma Enstitüsü Müdürlüğü ve Ondokuz Mayıs Üniversitesi Ziraat Fakültesi ile işbirliği halinde hazırlamış olduğumuz 6 adet Mera Islah ve Amenajman Projesinden Daday İlçesi Tüfekçi, Akpınar, Çayırlı ve Budaklı Köyleri için hazırlanmış olan projeler Proje Değerlendirme Toplantısında uygun bulunmuştur.

İlçe Adı	Köy Adı	Toplam Alan (da)	Başlama Yılı	Bitiş Yılı	Durumu
Merkez	Alpagut	3735	2018	2020	Devam Ediyor
Merkez	Kayı	727	2018	2020	Devam Ediyor
Taşköprü	Yukarıemerce	1723	2018	2020	Devam Ediyor
İhsangazi	Akkirpi	2204	2018	2020	Devam Ediyor
Devrekani	Habeşli	4251	2018	2020	Devam Ediyor
Devrekani	Hasırlı	3038	2018	2020	Devam Ediyor
Tosya	Ahmetoğlu	956	2018	2020	Devam Ediyor
Tosya	Kayaönü	357	2018	2020	Devam Ediyor

2018 Yılı Mera Islah ve Amenajman Projeleri Kapsamında Yapılan Faaliyetlere Ait İcmal Tablosu

İşin Adı	Stok		Faaliyetlere Ait Birim Toplamı	Tutar Toplamı (TL)
	Birim ad/kg/da	Tutar (TL)		
Diri Örtü Temizliği (da)			1995	104631
Gölgelik (Adet)			1	20920
Sıvat (Adet)			14	54010
Gübre (Torba)	600	53625	1136	86584
Yonca (kg)			1888	16773
Korunga (kg)			1920	6845
Silajlık Mısır (torba)			85	9496
Silajlık Mısır(torba)			14	1861
Silajlık Mısır(torba)			6	703
Macar Fiği (kg)			1070	3463
Yapay Çayır Mera (kg)			710	7479
Adi Fiğ (kg)			100	182
Çoban Evi(Adet)			2	40498
Hayvan Barınağı(Adet)			2	49324
Yonca (kg) (Stok)	800	19392	800	19392
Toplam		73017		422158

13.6.2.2.4 Çayır Mera Ve Yem Bitkileri Üretimini Geliştirme Projesi

Mera Islah ve Amenajman Projelerine ek olarak uygulanan Çayır Mera ve Yem Bitkileri Üretimini Geliştirme Projesi kapsamında ıslah projesi uygulanan köylerde kullanılmak üzere yem bitkisi tohumu ve gübre alımı yapılmıştır.Toplam Gelen ödenek 34.996,00 TL olup toplam harcanan ödenek 34.951,00 TL dir.

2018 Yılı Çayır Mera ve Yem Bitkileri Üretimini Geliştirme Projesi Faaliyet Bilgileri

Cinsi	Kg	Torba
Gübre (20-20-0)	14310	
Silajlık Mısr		75
Yonca	506	
Yapay Çayır Mera Tohum Karışımı	120	
Macar Fiği	120	
Korunga	332,5	
Toprak Analizi (Adet)	8	

Bakanlığımız tarafından Aralık ayında gelmiş olan 150.000,00 TL ödenek ile %30 çiftçi katkılı olmak üzere dağıtımı yapılan yem bitkileri tohumları aşağıdaki tabloda verilmiştir. Proje kapsamında toplam 214.246,25 TL değerinde tohum dağıtımı yapılmıştır.

Tohum Dağıtım Listesi

İlçe	Korunga (kg)	Adi Fiğ (kg)	Yonca (kg)
Abana	300	400	100
Azdavay	0	2750	950
Bozkurt	0	0	50
Ağlı	1500	1500	500
Çatalzeytin	350	350	500
Doğanyurt	500	1350	450
Küre	950	800	1000
Pınarbaşı	0	2000	300
Şenpazar	0	0	275
Araç	900	1800	400
Cide	500	500	500
Toplam	5000	11450	5025

13.6.2.2.5 Tespit Tahdit Çalışmaları :

İl Mera Komisyonu'nun almış olduğu 05.01.2018 tarih ve 796 sayılı kararı gereği tahsis Tosya İlçesi Bürnük Köyünde bulunan 275 ada 180 parsel ve Kayaönü Köyü 207 ada 1 parsel nolu mera alanlarında TEİAŞ tarafından yapılması planlanan enerji iletim hattı ile ilgili TAD talebine dair incelemeler yapılarak hazırlanan rapor İl Mera Komisyonu'na sunulmuştur.

Mera Komisyonu'nun almış olduğu 09.02.2018 tarih ve 798 sayılı kararı gereği Taşköprü Belediye Başkanlığının 08/01/2017 tarih ve 49 sayılı yazısı ile Taşköprü İlçesi Eskiatça Köyü 136 ada 64 nolu meranın bir kısmının Gökırmak Mahallesi sınırları içerisinde bırakıldığı ve ilgili alanda imar planının 2003 yılından önce yapıldığı belirtilerek, 136 ada 64 nolu meranın imar içerisinde kalan kısmının Mera Kanunu'nun Geçici 3. Maddesi kapsamında tahsis amacı değişikliği ile ilgili incelemeler yapılarak hazırlanan rapor İl Mera Komisyonu'na sunulmuştur.

İl Mera Komisyonu'nun almış olduğu 09.02.2018 tarih ve 798 sayılı kararı gereği Seydiler Belediye Başkanlığının 22/01/2018 tarih ve 53 sayılı yazısı ile; Seydiler İlçesi Hacıkayalar Mahallesi 47 nolu meranın bir kısmının 1995 yılında yapılan ve 1998 yılında revize edilen imar planları içerisinde kaldığı, meranın imarda kalan bu bölümünün yol ve konut alanı olarak ayrıldığı belirtilerek, Mera Kanunu'nun Geçici 3. Maddesi kapsamında tahsis amacı değişikliği ile ilgili incelemeler yapılarak hazırlanan rapor İl Mera Komisyonu'na sunulmuştur.

İl Mera Komisyonu'nun almış olduğu 28.02.2018 tarih ve 799 sayılı kararı gereği Daday Belediye Başkanlığının 09/02/2018 tarih ve 168 ile 169 sayılı yazılarında; Daday İlçesi Kelebek Mahallesinde bulunan 145 ada 64 ve 145 ada 65 parsel nolu mera parsellerinin imar planı içerisinde kaldığı ve yerleşim yeri olarak işgal edildiği belirtilerek Mera Kanunu'nun Geçici 3. Maddesi kapsamında tahsis amacı değişikliği ile ilgili incelemeler yapılarak hazırlanan rapor İl Mera Komisyonu'na sunulmuştur.

Seydiler İlçesi Mancılık Köyünde bulunan mera parselinde TEİAŞ tarafından yapılması plan trafo merkezi ile ilgili TAD talebine dair incelemeler yapılarak hazırlanan rapor İl Mera Komisyonu'na sunulmuştur.

Karayolları 15. Bölge Müdürlüğü tarafından Karayolu yol güzergahında bulunan Merkez Şeyh ve Kayı Köyünde 1 er adet, Seydiler İlçesi Yayla Köyünde 1 ve Devrekani İçesi Sarıyonca Köyünde 2 adet

mera parseli ile ilgili TAD talebine dair incelemeler yapılarak hazırlanan rapor İl Mera Komisyonu'na sunulmuştur.

Karayolları 15. Bölge Müdürlüğü tarafından Karayolu yol güzergahında bulunan Hanönü İlçesi Hanönü Mahallesinde 2, Bağdere Köyünde 1 adet mera parseli ile ilgili TAD talebine dair incelemeler yapılarak hazırlanan rapor İl Mera Komisyonu'na sunulmuştur.

DSİ 23. Bölge Müdürlüğü tarafından Arazi Toplulaştırması kapsamında Devrekani İlçesinde 15 Köy ve Mahallede 124 adet mera parseli, Seydiler İlçesinde 10 Köy ve Mahallede 52 adet mera parseli ile ilgili TAD talebine dair incelemeler yapılarak hazırlanan rapor İl Mera Komisyonu'na sunulmuştur.

İl Mera Komisyonu'nun almış olduğu 20.04.2018 tarih ve 803 sayılı kararı gereği Karayolları 15. Bölge Müdürlüğünün talebi doğrultusunda Merkez İlçeye bağlı Şeyh köyü 143 ada 8 ve Kayı Köyü 102 ada 28; Seydiler İlçesi Yayla mahallesi 747; Devrekani İlçesine bağlı Sarıyonca Köyü 195 ve 992 nolu mera parseli ile ilgili TAD talebine dair incelemeler yapılarak hazırlanan rapor İl Mera Komisyonu'na sunulmuştur.

İl Mera Komisyonu'nun almış olduğu 18.05.2018 tarih ve 808 sayılı kararı gereği Seydiler İlçesine bağlı Mancılık köyündeki 157 ada 42 parsel nolu mera parseli ile ilgili TAD talebine dair incelemeler yapılarak hazırlanan rapor İl Mera Komisyonu'na sunulmuştur.

İl Mera Komisyonu'nun 18.05.2018 tarih ve 805 sayılı kararına istinaden Merkez İlçeye bağlı Kaşçılar köyünde bulunan mülkiyeti hazineye ait taşınmazların mera olarak değerlendirilmesine karar verildiğinden, çalışmalarla ilgili tespit tahdit evraklarının hazırlanmıştır.

İl Mera Komisyonu'nun almış olduğu 21.09.2018 tarih ve 832 sayılı kararı gereği Taşköprü İlçesi Bük köyünde bulunan 103 ada 218 parsel nolu mera vasıflı alanın 4224,77 m^2'lik kısmı ile ilgili TAD talebine dair incelemeler yapılarak hazırlanan rapor İl Mera Komisyonu'na sunulmuştur.

Karayolları Genel Müdürlüğü 15. Bölge Müdürlüğünün 29/06/2018 tarih ve E.249863 sayılı yazıları ile 4.BI.Hd. Ilgaz-Tosya-7.BI.Hd. Devlet Yolu yol yapım ve emniyet sahası içerisinde kalan, Tosya ilçesi Çaykapı köyü sınırları içerisinde bulunan harman yeri vasıflı kamu orta mallarından 237 ada 1 nolu parselin 1379,04 m²'lik, 211 ada 1 nolu parselin 2877,40 m²'lik, 189 ada 1 nolu parselin 2413,72 m²'lik ve 238 ada 1 nolu parselin 746,35 m²'lik kısımları ile ilgili TAD talebine dair incelemeler yapılarak hazırlanan rapor İl Mera Komisyonu'na sunulmuştur.

Taşköprü belediye Başkanlığı'nın 17/07/2018 tarih ve 832 sayılı yazıları ile Taşköprü ilçesi Eskiatça köyü 136 ada 64 parsel nolu mera taşınmazın 8603,10 m²'lik kısmına yönelik tahsis amaç değişikliği işlemleri ile ilgili İl Mera Komisyonu'nun almış olduğu 03.08.2018 tarih ve 822 sayılı kararı gereği teknik ekibimize görev verildiğinden gerekli çalışmaların yapılarak daha önce teknik ekibimiz tarafından hazırlanan inceleme raporuna ek olmak üzere yeni bir raporun tanzim edilerek İl Mera Komisyonu'na sunulmuştur.

İl Mera Komisyonu'nun almış olduğu 21.09.2018 tarih ve 831 sayılı kararı gereği Karayolları Genel Müdürlüğü 15. Bölge Müdürlüğünün 14/08/2018 tarih ve E.304653 sayılı yazıları ile Kastamonu Batı Çevre Yolu Proje Başı kavşağı için yol yapım ve emniyet sahası içerisinde kalan İlimiz Merkez İlçeye bağlı Çerçi köyü sınırlarında bulunan 132 ada 56, 57, 64 ve 74 parsel nolu meraların ilgili kısımları ile ilgili TAD talebine dair incelemeler yapılarak hazırlanan rapor İl Mera Komisyonu'na sunulmuştur

İl Mera Komisyonu'nun almış olduğu 21.09.2018 tarih ve 832 sayılı kararı gereği İlimiz Seydiler İlçesi Çiğilerik köyünde bulunan mülkiyeti hazineye ait taşınmazların Mera Kanunu'nun 5/b maddesi

kapsamında değerlendirilmesi yönünde karar alınmış olup, çalışmalarla ilgili tespit tahdit evraklarının hazırlanmıştır.

İl Mera Komisyonu'nun almış olduğu 21.09.2018 tarih ve 830 sayılı kararı gereği Devrekani İlçesi Kanlıabat köyünde bulunan 490 parsel nolu mera parseli ile ilgili TAD talebine dair incelemeler yapılarak hazırlanan rapor İl Mera Komisyonu'na sunulmuştur

Mevlüt DEVECİ isimli vatandaşın 01/11/2018 tarihli dilekçesine istinaden İl Mera Komisyonu'nun almış olduğu 09.11.2018 tarih ve 839 sayılı kararı gereği Araç İlçesine bağlı Alakaya Köyü soğucaova yaylasındaki ağıl yapma talebine dair teknik ekibimize görev verildiğinden gerekli çalışmalar yapılarak düzenlenen inceleme raporları İl Mera Komisyonu'na sunulmuştur.

İl Mera Komisyonu'nun almış olduğu 09.11.2018 tarih ve 840 sayılı kararı gereği Araç İlçesine bağlı Kirazlı köyündeki yayla alanına yönelik işgallerin belirlenmesi ile ilgili teknik ekibimize görev verildiğinden gerekli çalışmalar yapılarak düzenlenen inceleme raporları İl Mera Komisyonu'na sunulmuştur.

İl Mera Komisyonu'nun almış olduğu 23.11.2018 tarih ve 841 sayılı kararı gereği İhsangazi İlçesi Dağyolu Köyü sınırları içerisinde kalan 119 ada 11 ve 151 ada 106 nolu meraların toplam 2498.58 m^2'lik ilgili kısımları ile ilgili TAD talebine dair incelemeler yapılarak hazırlanan rapor İl Mera Komisyonu'na sunulmuştur

İl Mera Komisyonu'nun almış olduğu 23/11/2018 tarih ve 842 sayılı kararı gereği Araç İlçesi Köse Köyü sınırları içerisinde kalan 130 ada 6, 147 ada 1, 146 ada 1, 148 ada 1 ve 141 ada 26 nolu meraların toplam 9071,41 m^2'lik ilgili kısımları ile ilgili TAD talebine dair incelemeler yapılarak hazırlanan rapor İl Mera Komisyonu'na sunulmuştur

İl Mera Komisyonu'nun almış olduğu 23.11.2018 tarih ve 843 sayılı kararı gereği Araç ilçesi Avlağıçayırı köyü sınırları içerisinde bulunan 101 ada 8, 109 ada 6, 109 ada 5, 106 ada 21, 103 ada 21, Serdar köyü 114 ada 1, Çukurpelit köyü 142 ada 30 ve Huruçören köyü 105 ada 1 nolu meraların ilgili kısımları ile ilgili TAD talebine dair incelemeler yapılarak hazırlanan rapor İl Mera Komisyonu'na sunulmuştur.

İl Mera Komisyonu'nun almış olduğu 07.12.2018 tarih ve 846 sayılı kararı gereği Merkez bağlı Nalcıkuyucağı Köyü sınırları içerisinde kalan 117 ada 238 ve 239 nolu meraların toplam 23124,31 m^2'lik ilgili kısımları ile ilgili TAD talebine dair incelemeler yapılarak hazırlanan rapor İl Mera Komisyonu'na sunulmuştur.

Mera Yönetmeliği'nin 8. Maddesinin denetim başlıklı (f) bendi gereğince geri dönüşümlü olarak TAD yapılan mera alanları ile 2016 yılında itibaren yapılan ve iki yıllık yatırıma başlaması süresi bulunan alanların denetimleri rutin ve rutin dışı olarak yapılmıştır.

4342 Sayılı Mera Kanunu hükümleri uyarınca oluşturulan mera teknik ekibince yıl içerisinde toplantılar yapılarak koordineli bir şekilde çalışmalar yürütülmüştür.

13.6.2.2.6 Tespit-Tahdit Ve Tahsis Askı Çalışmaları

İLÇE	MERA DURUMU		TAHSİS YAPILAN		
	MERASI OLMAYAN KÖY/MAH SAYISI	TOPLAM KÖY/ MAH SAYISI	TAHSİSİ YAPILACAK KÖY SAYISI	KÖY/MAH SAYISI	TOPLAM ALAN (Ha)
MERKEZ	25	180	15	140	5488.68
ABANA	10	15	0	5	0.32
ARAÇ	70	126	7	49	1503.8
AĞLI	11	23	0	12	934.8
AZDAVAY	49	54	0	5	192.16
BOZKURT	19	37	0	18	92.68
CİDE	91	92	0	1	4.59
ÇATALZEYTİN	40	44	0	4	178.72
DADAY	26	64	0	38	800.76
DEVREKANİ	3	63	4	56	7890.09
DOĞANYURT	26	27	0	1	2.59
HANÖNÜ	14	23	3	6	64.64
İHSANGAZİ	6	33	0	27	1046,60
İNEBOLU	90	92	0	2	2.5
KÜRE	36	38	1	1	2.89
PINARBAŞI	23	33	0	10	140.54
SEYDİLER	1	25	1	23	2795.79
ŞENPAZAR	29	29	0	0	0
TAŞKÖPRÜ	63	130	2	65	3219.78
TOSYA	26	56	18	12	251,67
TOPLAM	658	1185	51	474	24613,96

13.7 KIRSAL KALKINMA VE ÖRGÜTLENME ŞUBE MÜDÜRLÜĞÜ

13.7.1 Personel Durumu

Ünvanı-Görevi	Sayısı
Şube Müdürü Vekili (Tekniker)	1
Ziraat Mühendisi	4
Gıda Mühendisi	1
Veteriner Hekim	1
Tekniker	5
TOPLAM	12

13.7.2 Personel Görev Dağılımı

ÇALIŞMA KONUSU	GÖREVLİ PERSONEL	UNVANI
İdari İşler Ve Gizlilik Arz Eden Yazışmalar	Sinan ÇELEBİCAN Abdurrahim AVCI Hasan ÇAPAR	Şube Müdürü Tekniker Tekniker
Plan, Program, Seminer, Toplantı Ve Brifingler	Serkan KOÇ Abdurrahman KARAKAYA	Mühendis Mühendis
1163 Sayılı Yasa İle Kurulan Kooperatifler	Cihat SİPAHİ Serkan KOÇ Yılmaz KENAN	Mühendis Mühendis Tekniker
5200 Sayılı Yasa İle Kurulan Üretici Birlikleri	Yılmaz KENAN Cihat SİPAHİ Serkan KOÇ	Tekniker Mühendis Mühendis
5996 Sayılı Yasa İle Kurulan Yetiştirici Birlikleri	Yılmaz KENAN Cihat SİPAHİ Serkan KOÇ	Tekniker Mühendis Mühendis
Kooperatif Yatırımları Takibi	Serkan KOÇ Cihat SİPAHİ Yılmaz KENAN	Mühendis Mühendis Tekniker
Canlı Demirbaş Yatırımları Takibi	Elife GÜN KIYMAZ Serkan KOÇ Yılmaz KENAN	Veteriner Hekim Mühendis Tekniker
Kkd Kapsamında Tarıma Dayalı Yatırımların Desteklenmesi	Abdurrahman KARAKAYA Faik SALCI Cihat SİPAHİ Bayram COŞKUNSOY	Mühendis Mühendis Mühendis Tekniker
Bireysel Sulama Makine Ve Ekipman Alımlarının Desteklenmesi	Neşe TARAK Erkan DANA Cihat SİPAHİ Serkan KOÇ Bayram COŞKUNSOY	Mühendis Mühendis Mühendis Mühendis Tekniker
Genç Çiftçi Projelerinin Desteklenmesi	Elife GÜN KIYMAZ Serkan KOÇ Neşe TARAK	Veteriner Hekim Mühendis Mühendis

	Yılmaz KENAN	Tekniker
	Abdurrahim AVCI	Tekniker
	Hasan ÇAPAR	Tekniker
Damızlık Düve Desteklemesi (500 Baş)	Elife GÜN KIYMAZ	Veteriner Hekim
	Serkan KOÇ	Mühendis
Kırsal Dezavantajlı Alanlar Kalkınma Projesi (Kdakp)-Batı Karadeniz Kırsal Kalkınma Projesi	Cihat SİPAHİ	Mühendis
	Serkan KOÇ	Mühendis
Tarıma Dayalı İhtisas Organize Sanayi Bölgesi	Cihat SİPAHİ	Mühendis
	Serkan KOÇ	Mühendis
Taryat	Cihat SİPAHİ	Mühendis
	Abdurrahman KARAKAYA	Mühendis
Bimer	Cihat SİPAHİ	Mühendis
	Abdurrahman KARAKAYA	Mühendis
Sektörel Komisyon (Tarım Ve Hayvancılık) Çalışmaları	Cihat SİPAHİ	Mühendis
	Serkan KOÇ	Mühendis

13.7.3 Genel Faaliyetler ve Çalışmalar

13.7.3.1 -Görevlerimiz

- Üretici Örgütleri
  - Kooperatifler (1163 Sayılı Yasa)
  - Üretici Birlikleri (5200 Sayılı Yasa)
  - Yetiştirici Birlikleri (5996 Sayılı Yasa)
  - Kuruluş, Fesih ve Madde Değişiklikleri
  - Denetimler, Eğitimler ve Genel Kurullar
- Kooperatif Yatırımları
- Kırsal Kalkınma Destekleri
  - Tarıma Dayalı Ekonomik Yatırımlar
  - Bireysel Sulama Sistemleri
  - Genç Çiftçi Desteklemesi
- Damızlık Düve Desteklemesi (500 Baş)
- Kırsal Dezavantajlı Alanlar Kalkınma Projesi (KDAKP)-Batı Karadeniz Kırsal Kalkınma Projesi
- Tarıma Dayalı İhtisas Organize Sanayi Bölgesi
- TARYAT-Tarımsal Yatırımcı Danışma Ofisi
- BİMER-Başbakanlık İletişim Merkezi
- Sektörel Komisyon (Tarım ve Hayvancılık) Çalışmaları

13.7.4 Üretici Örgütleri

- Kooperatifler (1163 Sayılı Yasa)
- Üretici Birlikleri (5200 Sayılı Yasa)
- Yetiştirici Birlikleri (5996 Sayılı Yasa)
- Kuruluş, Fesih ve Madde Değişiklikleri
- Denetimler, Eğitimler ve Genel Kurullar

İlimizde;

- 365 adet Birim Kooperatif (338 Tarımsal Kalkınma, 19 Sulama, 7 Su Ürünleri, 1 Pancar Ekicileri),
- 3 adet Kooperatifler Üst Birliği (S.S. Köy Kalkınma ve Diğer Tarımsal Amaçlı Kooperatifler Birliği, S.S. Araç-Daday-İhsangazi Kooperatifler Birliği, S.S. Azdavay Kooperatifler Birliği),
- 5 adet Süt Üreticileri Birliği (Merkez, Taşköprü, Devrekani, İhsangazi, Seydiler),
- 2 adet Bal Üreticileri Birliği (Merkez ve İnebolu),
- 1 adet Sarımsak Üreticileri Birliği (Taşköprü),
- 1 adet Kırmız Et Üreticileri Birliği (Merkez),
- 1 adet Damızlık Sığır Yetiştiricileri Birliği,
- 1 adet Koyun Keçi Yetiştiricileri Birliği,
- 1 adet Arı Yetiştiricileri Birliği ve
- 1 adet Damızlık Manda Yetiştiricileri Birliği

olmak üzere toplam **381 adet Üretici Örgütü** bulunmaktadır. Kooperatiflerimize kayıtlı toplam **58.831 üye** vardır.

İLÇELER	KOOPERATİFLER				SÜT ÜRETİCİ BİRLİKLERİ	SARIMSAK ÜRETİCİ BİRLİLERİ	BAL ÜRETİCİ BİRLİKLERİ	KIRMIZI ET ÜRETİCİ BİRLİKLERİ	ÜST BİRLİKLER	ISLAH AMAÇLI HAYVAN YETİŞTİRİCİ BİRLİKLERİ	TOPLAM
	TARIMSAL KALKINMA	SULAMA	SU ÜRÜNLERİ	PANCAR EKİCİLERİ							
MERKEZ	67	6		1	1		1	1	1	4	82
ARAÇ	48								1		49
AĞLI	2										2
AZDAVAY	16								1		17
ABANA			1								1
BOZKURT	10		1								11
CİDE	2		1								3
ÇATALZEYTİN	7		1								8
DADAY	39										39
DEVREKÂNİ	5				1						6
HANÖNÜ	13	3									16
İHSANGAZİ	9				1						10
İNEBOLU	6		3				1				10
KÜRE	2										2
PINARBAŞI	7										7
SEYDİLER	3				1						4
ŞENPAZAR	1										1
TAŞKÖPRÜ	72	5			1	1					79
TOSYA	29	5									34
TOPLAM	338	19	7	1	5	1	2	1	3	4	381

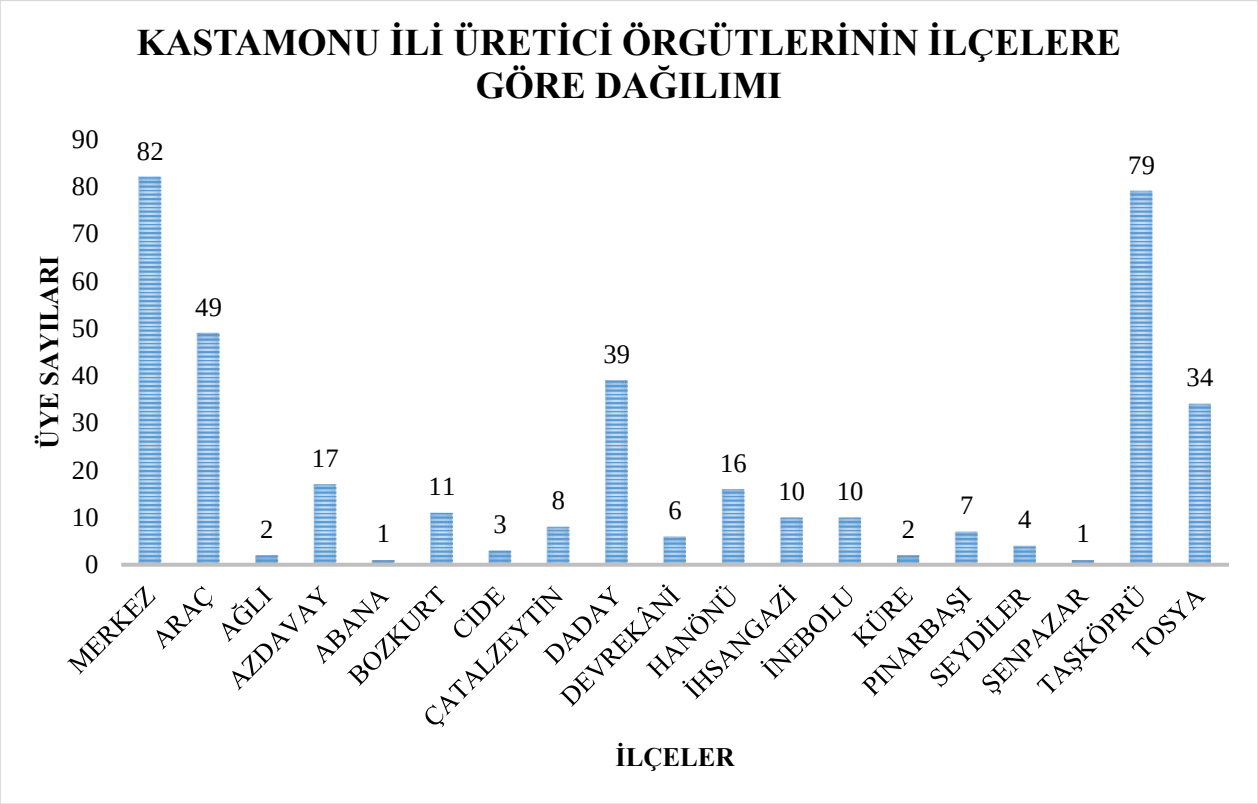

13.7.4.1 Kastamonu İli Kooperatif Üye Sayıları;

İlimizde toplam 365 adet Kooperatif faaliyetini sürdürmekte olup bu kooperatiflere kayıtlı üye sayısı toplam 58.831'dir.

KOOPERATİF	SAYISI	ÜYE SAYISI
1. Tarımsal Kalkınma	338	19.642
2. Sulama	19	1.740
3. Su Ürünleri	7	291
4. Pancar Ekicileri	1	37.158
TOPLAM	365	58.831

13.7.4.2 Kastamonu İli Üretici Birlikleri ve Üye Sayıları;

5200 Sayılı Üretici Birliği Kanununa göre; İlimizde toplam 9 adet Tarımsal Üretici Birliği faaliyetini sürdürmektedir. (Toplam üye sayısı: 2.103)

BİRLİK	SAYISI	ÜYE SAYISI
SÜT	5	1.620
Merkez İlçe		485
İhsangazi İlçesi		207
Devrekani İlçesi		483
Taşköprü İlçesi		293
Seydiler İlçesi		152
SARIMSAK	1	69
Taşköprü İlçesi		69
BAL	2	124
Merkez İlçe		71
İnebolu		53
KIRMIZI ET	1	290
Merkez İlçe		290
TOPLAM	9	2.103

13.7.4.3 Kastamonu İlindeki Üst Birlikler ve Üye Sayıları;

İlimizde toplam 3 adet Üst Birlik faaliyetini sürdürmektedir. Üst Birliklere kayıtlı üye sayısı toplam üye sayısı: 368'dir.

BİRLİK	SAYISI	ÜYE SAYISI
S.S. Kastamonu Köy Kalkınma ve Diğer Tarımsal Amaçlı Kooperatifler Birliği	1	308
S.S. Araç Daday İhsangazi Orman Köylerini Kalkındırma Kooperatifler Birliği	1	46
S.S. Azdavay Kooperatifler Birliği	1	14
TOPLAM	3	368

13.7.4.4 Kastamonu İli Islah Amaçlı Hayvan Yetiştirici Birlikleri ve Üye Sayıları;

5996 Sayılı Kanununa göre İlimizde toplam 3 adet Islah Amaçlı Hayvan Yetiştirici Birliği faaliyetini sürdürmektedir. (Toplam üye sayısı: 3.675)

BİRLİK	SAYISI	ÜYE SAYISI
Damızlık Sığır Yetiştiricileri Birliği	1	2.099
Arı Yetiştiricileri Birliği	1	875
Koyun Keçi Yetiştiricileri Birliği	1	581
Damızlık Manda Yetiştiricileri Birliği	1	120
TOPLAM	4	3.675

13.7.4.5 Kuruluş ve Fesih İşlemleri;

Merkezde S.S. Kuzyaka Çavundur Köyü Tarımsal Kalkınma Kooperatifi ile Pınarbaşı ilçesinde S.S. Uzla ve Yamanlar Köyleri Tarımsal Kalkınma Kooperatifi kuruluş işlemleri tamamlanmış olup, Bakanlığımıza bilgi formu gönderilmiştir.

Madde Değişiklikleri;

2018 yılında madde değişikliği işlemi yapılmamıştır.

13.7.4.6 İntibak İşlemleri;

Bakanlığımız Tarım Reformu Genel Müdürlüğünün 05.01.2018 tarihli yazılarında belirtildiği üzere, birliklerin denetimi ve Bakanlığımız tarafından hazırlanmış olan tüzüklerin intibakı konularında mevcut birliklerle yazışmalar yapılmıştır.

13.7.4.7 Genel Kurullar;

İlimizdeki mevcut kooperatif ve birliklerin olağan genel kurulları iş ve işlemleri Kırsal Kalkınma ve Örgütlenme Şube Müdürlüğümüz tarafından yürütülmektedir. Genel kurul toplantılarının kanun ve ana sözleşme hükümlerine uygun olarak yapılması için Şube Müdürlüğümüz personeli Bakanlık Temsilcisi olarak görevlendirilmektedir.

5200 Sayılı Tarımsal Üretici Birlikleri Kanununa göre kurulan İlimizde mevcut bulunan 9 üretici birliğinden 8'i Olağan Genel Kurullarını Şubat ayı içerisinde yapmışlardır. Olağan Genel Kurulunu zamanında yapmayan Devrekani Süt Üreticileri Birliği uyarılarımıza istinaden 29.06.2018 tarihinde genel kurulunu gerçekleştirmiş ve Bakanlığımıza bildirilmiştir. Kooperatif genel kurulları Temmuz ayı içerisinde tamamlanmıştır.

13.7.4.8 Denetim, Şikayet ve İncelemeler;

Merkez İlçe S.S. Dereberçin Köyü, S.S. Çatören Köyü, S.S. Haydarlar Köyü Tarımsal Kalkınma Kooperatifi,

Azdavay İlçesi S.S. Kurtçular Köyü Tarımsal Kalkınma Kooperatifi,

Çatalzeytin ilçesi S.S. KAR-HAS Tarımsal Kalkınma Kooperatifi,

Daday İlçesi S.S. Dereköy Köyü, S.S. Boyalca Köyü ve S.S. Selalmaz Köyü Tarımsal Kalkınma Kooperatifi,

Araç İlçesi S.S. Avlacık Köyü, S.S. Doğanpınar Köyü ve S.S. Bahçecik Köyü Tarımsal Kalkınma Kooperatifleri,

İhsangazi İlçesi S.S. Obruk Köyü Tarımsal Kalkınma Kooperatifi,

Ağlı İlçesi S.S. Gölcüğez Köyü Tarımsal Kalkınma Kooperatifi,

Taşköprü İlçesi S.S. Bekirli Köyü, S.S. Çiftlik-Koçalı Köyü, S.S. Paşa Köyü Tarımsal Kalkınma Kooperatifi ve

Tosya İlçesi S.S. Yukarı Kayı Köyü Tarımsal Kalkınma Kooperatifi hakkındaki şikayetlerle ilgili incelemeler sonuçlandırılarak Kooperatif yönetim kurullarına gerekli uyarılar yapılmış, konu hakkında Bakanlığımız Tarım Reformu Genel Müdürlüğüne ve şikayetçilere bilgi verilmiştir.

Devrekani İlçesi Süt Üreticileri Birliği hakkında yapılan denetim kapsamında birlik tüzel kişiliğince hazırlanan idari ve tazmin tedbirlerine ilişkin belgeler Bakanlığımız TRGM'ne gönderilmiştir.

Merkez İlçesi S.S. Dereberçin Köyü Tarımsal Kalkınma Kooperatifi'nce hazırlanan İdari ve Tazmin Tedbirleri Bakanlığımız Tarım Reformu Genel Müdürlüğüne gönderilmiştir.

Merkez İlçe S.S. Bostan Köyü Tarımsal Kalkınma Kooperatifi yönetim kurulunca hazırlanan şikâyet konusu ile ilgili bilgi ve belgeler Bakanlığımız Tarım Reformu Genel Müdürlüğüne gönderilmiştir.

Merkez Haydarlar ve Çatören Köyü Tarımsal Kalkınma Kooperatifi, Ağlı Gölcüğez Köyü Tarımsal Kalkınma Kooperatifi ile Taşköprü Çiftlik-Koçanlı ve Bekirli Köyü Tarımsal Kalkınma Kooperatifinin Bakanlığımız kontrolörü tarafından yapılan denetimi sonuçlandırılmış olup Ağlı Gölcüğez Köyü Tarımsal Kalkınma Kooperatifi yönetim kurulu tarafından hazırlanan "Kooperatif Tüzel Kişiliğince Alınması Gereken İdari ve Tazmin Tedbirleri" Bakanlığımız Tarım Reformu Genel Müdürlüğüne gönderilmiştir. Diğer kooperatiflere ait "Kooperatif Tüzel Kişiliğince Alınması Gereken İdari ve Tazmin Tedbirleri"nin tamamlanarak İl Müdürlüğümüze ibrazı için 45 günlük süre verilerek ilgili kooperatiflere tebligat yapılmıştır.

13.7.5 Tarım Bilgi Sistemi Çalışmaları

İl ve İlçelerde bulunan tüm kooperatiflerimizden 2017 yılı olağan genel kurullarını gerçekleştirenlerin bilgilerinin **TBS Sistemine** girişleri tamamlanmıştır. Gerekli güncellemeler yapılmıştır.

13.7.6 Kooperatif Yatırımları

2006–2018 Devam Eden Kooperatif Projeleri

KOOPERATİF ADI	PROJE KONUSU	YILI	KREDİ MİKTARI (Canlı D.+Sabit Y.)
S.S.Merkez Örencik Köyü T.K.K. (YATIRIM)	30 Aile X 6 Baş Dam.Sığ.Yet.	2006	İnşaat : 358.390,00TL C.D.: 1.242.000,00
S.S.Merkez Akçataş Köyü T.K.K. (K.A.S.D.P.)	63 Aile X 2 Baş Süt Sığırcılığı	2006	İnşaat : 146.489,00 TL C. D. : 516.600,00 TL İşl. Serm.: 31.500,00 TL
S.S.Tosya-Suluca Köyü T.K.K. (K.A.S.D.P.)	58 Aile X 2 Baş Süt Sığırcılığı	2006	İnşaat : 139.904,48 TL C.D. : 481.284.00 TL İşl. Serm.: 29.000,00 TL
S.S. İhsangazi Görpe Köyü T.K.K. (K.A.S.D.P.)	59 Aile X 2 Baş Süt Sığırcılığı	2008	İnşaat: 177.806,00 TL C.D. : 743.400,00 TL İşl.Serm.:29.500,00 TL
S.S Taşköprü Karşı Köyü T.K.K. (YATIRIM)	40 Aile X 6 Baş Dam.Sığ.Yet.	2010	Sabit Yatırım: 309.359,00 TL C.D. : 1.680.000,00 TL
S.S Merkez Eşen Köyü T.K.K. (YATIRIM)	30 Aile X 6 Baş Dam.Sığ.Yet.	2009	Sabit Yatırım: 188.538,58 TL C.D.: 1.240.200,00
S.S. Merkez Demirci Köyü Sulama Koop. (K.A.S.D.P.)	32 Aile X 4 Baş Süt Sığırcılığı	2010	Sabit Yatırım: 176.620,00 TL C.D. : 896.000,00 TL İşl.Serm.:16.000,00 TL

Damızlık Sığır Yetiştiriciliği projesi uygulayan;

- **Merkez İlçe Örencik, Eşen ve Şeyh Köyleri Tarımsal Kalkınma Kooperatifleri,**
- **Devrekani Merkez ilçe ve Tekkekızıllar Köyleri Tarımsal Kalkınma Kooperatifleri,**

- **Taşköprü İlçesi S.S. Ayvalı ve S.S. Karşı Köyü Tarımsal Kalkınma Kooperatiflerinin;**
kullanmış oldukları kredilerin geri dönüşleri için ilgili bankalarla görüşme ve yazışmalar yapılmıştır.

Ziraat Bankası Şubelerinden gelen kredi geri ödeme listeleri Bakanlığımız ilgili birimine bildirilerek ödemelerini eksik veya zamanında gerçekleştirmeyen ortaklar için Muacceliyet Olur'ları alınarak Banka şubelerine gönderilmiştir. Bu kapsamda; Merkez S.S. Örencik-Bulacık Köyleri Tarımsal Kalkınma Kooperatifinden 8 ortak ve Taşköprü İlçesi S.S. Karşı Köyü Tarımsal Kalkınma Kooperatifinden 1 ortak ve S.S. Eşen Köyü Tarımsal Kalkınma Kooperatifinden 1 ortak borç taksitlerini vadesinde ödemediğinden Bakanlığımızdan Muacceliyet Oluru alınarak ilgili banka şubelerine gönderilmiştir. S.S. Karşı Köyü Tarımsal Kalkınma Kooperatifinden muaccel olan 1 ortak taksit ödemesini ve temerrüt faizini yatırmış ve Muacceliyet Olurundan çıkartılmıştır.

Taksit ödemelerini tamamlayan ve/veya tüm borcunu ödeyerek borçlarını bitiren kooperatif ortaklarının kredi takip hesaplarından çıkartılması amacıyla Bakanlığımızla gerekli yazışmalar yapılarak borç kapatma Olurları alınmış ve ilgili banka şubelerine bildirilmiştir.

13.7.7 Muaccel Borçların Yeniden Yapılandırılması Çalışmaları

Bakanlığımızca kredi kullandırılan tarımsal amaçlı kooperatiflerin muaccel hale gelen kooperatif ve ortakların borçlarının yeniden yapılandırılarak 10 (on) yıl süre ile taksitlendirilmesine dair 27/05/2017 tarih ve 30078 sayılı Resmi Gazetede yayımlanan **7020 sayılı "Bazı Alacakların Yeniden Yapılandırılması** İle Bazı Kanunlarda ve Bir Kanun Hükmünde Kararnamede Değişiklik Yapılmasına Dair Kanun" doğrultusunda, İlimizde hayvancılık kredisi kullanan **4 kooperatiften 46 ortak** 7020 sayılı Kanun kapsamında yeniden yapılandırma işleminden faydalanmak için dilekçe vermiş olup; söz konusu ortaklar için yapılandırma çalışmalarında kullanılacak olan hesap dökümleri ilgili banka şubelerinden resmi yazı ile alınmış, Bakanlığımız kooperatif borçları takip sistemi üzerinden sözleşme girişleri yapılmış ve onaylanan sözleşmeler borçlu ortaklara imzalatılarak ilgili banka şubelerine gönderilmiştir.

Ayrıca 5 kooperatiften daha önce 6736 sayılı kanun ile yapılandırılan **151 ortağın** kanunda yapılan değişiklik nedeniyle 5 taksit olan borçları 10 taksit olarak yeniden yapılandırma çalışmaları tamamlanmış olup; ortaklar yeni yapılandırmaya göre taksit ödemelerini gerçekleştirmişlerdir. Ödemelerin takipleri tamamlanmıştır.

Kanun Kapsamında Yapılandırılan Kooperatif Listesi

Tarımsal Kalkınma Kooperatif Adı	Düzgün Ödeyen	Muaccel Olan	Kanun Kapsamında Yapılandırmalar		
			6456	6736	7020
Ağlı Merkez Müsellimler-Tunuslar-Adalar Köyleri	-	-	5	2	-
A.İsmailli-Keremli Köyleri	-	-	4	21	-
Taşköprü Ayvalı Köyü	-	-	-	36	-
Devrekani Merkez	-	-	8	17	-
Devrekani Tekkekızıllar-Bozkocatepe-Baltacak-Sinantekke Köyleri	-	-	-	11	-
Eşen Köyü	5	1	-	6	18
Taşköprü Karşı Köyü	16	1	-	1	22
Örencik Bulacık Köyleri	9	8	-	13	5
Şeyh Köyü	-	-	-	9	1
TOPLAM	30	9	17	116	46

13.7.8 Kırsal Kalkınma Destekleri

13.7.8.1 Tarıma Dayalı Ekonomik Yatırımlar

21.10.2016 tarih ve 29864 Sayılı Resmi Gazetede yayımlanan Kırsal Kalkınma Destekleri Kapsamında Tarıma Dayalı Yatırımların Desteklenmesi Hakkında Tebliğ (Tebliğ No:2016/37) kapsamında sözleşme imzalanan 11. Etap projelerinden 45 yatırımcıya toplam 1.706.316 TL hibe ödemesi yapılmıştır.

Kırsal Kalkınma Destekleri kapsamında Tarıma Dayalı Yatırımların Desteklenmesi Hakkında Tebliğ (Tebliğ No: 2017/22) 13.09.2017 tarihli ve 30179 sayılı Resmi Gazetede yayımlanarak yürürlüğe girmiştir.

Tebliğ kapsamında ilimizde 12. Etap olarak **188 proje** başvurusu yapılmış olup **21 proje** başvuru koşullarını sağlamadığından İl Proje Değerlendirme Komisyonu tarafından kabul edilmemiştir.

Bakanlık onayına sunulan 1'i ekonomik yatırım projesi, 166'sı Çiftlik Faaliyetlerinin Geliştirilmesi Projesi (ÇFG) olmak üzere toplam **167 proje**nin tamamı; Bakanlığımız tarafından programa alınmıştır. Programa alınan 167 projenin toplam proje tutarı **16.505.553 TL** olup, talep edilen hibe tutarı **8.057.609 TL'**dir.

Çiftlik Faaliyetlerinin Geliştirilmesi Projelerinin İlçeler Üzerinden Dağılımı

İlçesi	Sayısı (Adet)	Talep Edilen Hibe Tutarı (TL.)
Ağlı	2	59.500,00
Araç	1	31.000,00
Daday	9	300.550,00
Devrekâni	24	955.117,50
Hanönü	4	100.450,00
İhsangazi	2	74.500,00
İnebolu	1	21.325,00
Küre	1	92.210,00
Merkez	48	2.178.863,90
Seydiler	5	189.650,00
Taşköprü	68	3.421.942,94
Tosya	1	32.500,00
Genel Toplam	166	7.457.609,34

Tarıma Dayalı Ekonomik Yatırım Projelerinin İlçeler Üzerinden Dağılımı

İlçesi	Sayısı (Adet)	Talep Edilen Hibe Tutarı (TL.)
Seydiler	1	600.000,00

Yatırımcılara İl Gıda Tarım ve Hayvancılık Müdürlüğüne başvurarak hibe sözleşmesi imzalamaları için verilen **kırk beş günlük** süre içerisinde **154** yatırımcı ile hibe sözleşmesi imzalanmıştır. Hibe sözleşmesi imzalanan **154** projenin toplam proje tutarı **14.537.843,20 TL** olup, talep edilen hibe tutarı **7.260.061,60 TL**'dir.

Çiftlik Faaliyetlerinin Geliştirilmesi Projelerinin İlçeler Üzerinden Dağılımı

İlçesi	Sayısı (Adet)	Talep Edilen Hibe Tutarı (TL)
Ağlı	2	59.500,00
Araç	1	31.000,00
Daday	8	266.050,00
Devrekani	23	897.617,50
Hanönü	4	100.450,00
İhsangazi	2	74.500,00
Küre	1	92.210,00
Merkez	44	1.989.643,50
Seydiler	5	189.256,10
Taşköprü	62	2.927.334,50
Tosya	1	32.500,00
Genel Toplam	153	6.660.061,60

Tarıma Dayalı Ekonomik Yatırım Projelerinin İlçeler Üzerinden Dağılımı

İlçesi	Sayısı (Adet)	Talep Edilen Hibe Tutarı (TL.)
Seydiler	1	600.000,00
Toplam	1	600.000,00

Sözleşme imzalanan 154 yatırımcıdan 117 yatırımcı projesini tamamlamış olup bu yatırımcılara toplam 5.355.584,94 TL hibe ödemesi yapılmıştır. Kalan 37 projenin uygulaması devam etmektedir.

12.Etap Kapsamında Tamamlanan Projelerin İlçeler Üzerinden Dağılımı

İlçe	Adet	Hibeye Esas Tutar (TL)	Ödenen Hibe Tutarı (TL)
Daday	6	459.000,00	227.225,00
Devrekani	20	1.649.200,00	803.315,25
Hanönü	3	164.000,00	81.750,00
İhsangazi	2	149.000,00	74.375,00
Küre	1	184.420,00	79.821,06
Merkez	32	3.149.047,00	1.539.651,63
Seydiler	5	1.541.012,20	769.625,00
Taşköprü	47	3.577.370,00	1.747.972,00
Tosya	1	65.000,00	31.850,00
Toplam	117	10.938.049,20	5.355.584,94

13.7.8.2 Bireysel Sulama Sistemleri

07.12.2017 tarih ve 30263 Sayılı Resmi Gazetede Bakanlığımızca yayımlanan Kırsal Kalkınma Destekleri Bireysel Sulama Projeleri kapsamında, 01 Ocak 2018 ile 01 Mart 2018 tarihleri arasında başvurular alınmıştır.

Bu kapsamda İl Müdürlüğümüze 254 proje teslim edilmiştir. Projelerin yapılan incelemeler sonucunda tümü uygun bulunarak Bakanlığımıza gönderilmiştir. Bakanlığımıza gönderilen 254 adet projenin tamamı uygun bulunarak desteklenme kararı gönderilmiş ve yasal süre içerisinde tüm yatırımcılar ile hibe sözleşmesi imzalanmıştır.

Bu projelerin toplam proje tutarı 3.021.684,12 TL olup talep edilen hibe tutarı ise 1.510.842,06 TL'dir. Projeler uygulandığında 4.751 da alan sulanacaktır.

14. Etap Bireysel Sulama Projelerinin İlçe Bazında Dağılımı

İlçesi	Başvuru Sayısı (adet)	Sulanan Alan (da)	Proje Tutarı (TL)	Talep Edilen Hibe Tutarı(TL)
ARAÇ	1	11	9.895,00	4.947,50
DADAY	35	575	278.389,25	139.194,63
DEVREKANİ	93	1.774	931.877,05	465.938,53
HANÖNÜ	1	9	8.992,50	4.496,25
MERKEZ	15	263	218.206,15	109.103,08
SEYDİLER	5	92	48.204,00	24.102,00
TAŞKÖPRÜ	104	2.027	1.526.120,17	763.060,09
Toplam	254	4.751	3.021.684,12	1.510.842,06

14. Etap Bireysel Sulama Projelerinin Konu Bazında Dağılımı

Başvuru Konusu	Başvuru Sayısı (adet)	Sulanan Alan (da)	Proje Tutarı (TL)	Talep Edilen Hibe Tutarı (TL)
Tarla İçi Damla Sulama	3	66	49.107,87	24.553,94
Tarla İçi Yağmurlama Sulama	251	4.685	2.972.576,25	1.486.288,13
Toplam	254	4.751	3.021.684,12	1.510.842,06

Hibe sözleşmesi imzalayan projelerden satın alımlarını gerçekleştirerek ödeme talebinde bulunan **254** faydalanıcının tamamının malzemelerinin tespitleri arazilerinde kurulu ve çalışır vaziyette yapılmış ve ödeme talep işlemleri tamamlanarak **1.368.211,29 TL** tutarında ödeme talebi Bakanlığımıza gönderilmiştir. Bakanlığımız tarafından tüm ödemeler gerçekleştirilmiştir.

Bireysel Sulama Projeleri Tebliğin 25. maddesi ve Hibe Sözleşmesinin 8.3 Maddesi gereği yılda en az bir kez olmak üzere sulama sezonunda yatırımlar 2 yıl süre ile izlenmektedir. Bu kapsamda 12. Etaptan 21 ve 13. Etapta 113 olmak üzere toplam 134 projenin izleme çalışmaları yapılmıştır.

13.7.9 Genç Çiftçi Desteklemesi

Bakanlar Kurulu Kararı gereği 2016-2018 yıllarını kapsayacak şekilde genç çiftçi projelerine 30 bin TL. hibe verilmesini öngören Genç Çiftçi Projelerinin Desteklenmesi Programına 2018 yılında da devam edilecek olup; Kırsal Kalkınma Destekleri Kapsamında Genç Çiftçi Projelerinin Desteklenmesi Hakkında (Tebliğ No: 2018/12) 24 Mart 2018 tarih ve 30370 sayılı Resmi Gazete yayımlanmıştır. Bakanlığımız 2018 yılı için ise programın bütçesi 502 milyon beşyüzbin TL olarak belirlenmiş olup, 16.750 genç çiftçimize hibe desteği verilecektir.

Bu sene de hayvanlar, geçen yıllarda olduğu gibi genç çiftçilere TİGEM tarafından temin ve teslim edilecek. Genç çiftçilerin bazı projelerde temin sorunu yaşamaması için çalışmalarımız; TİGEM'in yanı sıra Koza Tarım Satış Kooperatifleri Birliği ve Türkiye Arı Yetiştiricileri Merkez Birliği ile koordineli bir şekilde yürütülecektir. Bu yıl, diğer yıldan farklı olarak "çok yıllık yem bitkisi üretimi" ile "arı sütü ve ana arı yetiştiriciliği" de projeler içerisinde yer alacaktır.

Projelerle ilgili başvurular; geçen yıllarla aynı şekilde ön başvurular, web tabanlı https://gencciftci.tarim.gov.tr uzantılı yazılım üzerinden, kesin başvurular ise; yerleşim biriminin bağlı olduğu il/ilçe müdürlüklerine 2 Nisan Pazartesi günü başlayıp, 30 Nisan Pazartesi gününe kadar şahsen yapılmıştır. Online sistem üzerinden **1.949 adet** ön başvuru yapılmış ve **1.514 adet** başvuru onaylanarak kabul edilmiştir. Başvurular, Vali Yardımcısının Başkanlığında kurulan komisyonlar vasıtasıyla değerlendirilmiştir.

İlçeler	Ön Başvuru Sayısı (Adet)	Onaylanan Başvuru Sayısı (Adet)
Abana	4	3
Ağlı	31	23
Araç	92	66
Azdavay	40	29
Bozkurt	42	32
Cide	97	88
Çatalzeytin	28	13
Daday	96	67
Devrekani	146	115
Doğanyurt	48	43
Hanönü	34	24
İhsangazi	64	44
İnebolu	74	51
Küre	30	27
Merkez	448	368
Pınarbaşı	33	23
Seydiler	49	40
Şenpazar	29	21
Taşköprü	483	384
Tosya	81	53
TOPLAM	1.949	1.514

2018 yılı için ilimize **279** adet proje için **8.370.000 TL** bütçe tahsis edilmiştir. Uygulanacak proje sayısı itibarıyla ilimiz ülkemiz genelinde 7. sırada yer almıştır. Hibe almaya hak kazanan projelerin ilçe ve konu bazında listesi aşağıda gösterilmiştir.

İlçe	Büyükbaş - Manda	Arıcılık	Büyükbaş - Sığır	Çok Yıllık Yem Bitkisi Yetiştiriciliği	Kanatlı	Kapama Meyve Bahçesi	Küçükbaş - Koyun	Mantarcılık	Örtüaltı Tesisi	Toplam
Abana		3								3
Ağlı			7	1			1			9
Araç		2	7				6			15
Azdavay			6							6
Bozkurt		4	4				2			10
Cide	3	4	3			1	3			14
Çatalzeytin	1		3				2			6
Daday	3	1	7		1		3			15
Devrekani		1	9	1			8			19
Doğanyurt		9	3				1	2		15
Hanönü			5				2			7
İhsangazi		1	7				3			11
İnebolu		3	6				2			11
Küre		1	7				1			9
Merkez	9	6	19	1			15		5	55
Pınarbaşı			7							7
Seydiler	1		6		1		1			9
Şenpazar		3	5				1			9
Taşköprü	3	3	12	3			14		1	36
Tosya			9				3	1		13
Toplam	20	41	132	6	2	1	68	3	6	279

Genç Çiftçi Projeleri Tebliğin 9.2-c maddesi gereği yılda en az bir kez olmak üzere yatırımlar 3 yıl süre ile izlenmektedir. Bu kapsamda izleme süresi devam eden 2016 ve 2017 yılına ait toplam 528 projenin izleme çalışmaları tamamlanmıştır.

13.7.10 Damızlık Düve Yetiştiriciliği Desteklemesi (500 Baş)

3 Ekim 2016 Tarih ve 29846 Sayılı Resmi Gazete' de yayınlanarak yürürlüğe giren Damızlık Düve Yetiştiriciliğinin Desteklenmesine İlişkin Uygulama Esasları Tebliği (Tebliğ no: 2016/39) kapsamında Gökkale Tarım Gıda Enerji Madencilik Ulaşım Turizm İnşaat San. ve Tic. Ltd. Şti. ile hibe sözleşmesi imzalanmış, faydalanıcı hayvan ve makine ekipman alımını termin planına uygun şekilde süresi içerisinde gerçekleştirmiş ve **1.030.611,11 TL** tutarında hibe ödemesi yapılmıştır. 2018 yılı Ocak ayında projenin başlangıç raporu hazırlanmış, aylık ve 6 aylık kontrolleri yerinde gerçekleştirilerek raporlar Bakanlığımız Hayvancılık Genel Müdürlüğüne gönderilmiştir. Projenin detayları aşağıdaki tabloda görülmektedir.

	Hayvan Alımı (500 Baş)		Makine-Ekipman Alımı		Toplam Hibe Tutarı (Tl)
Irkı	Toplam Hayvan Tutarı (TL)	Ödenecek Hibe Tutarı (TL)	Toplam Yatırım Tutarı (TL)	Ödenecek Hibe Tutarı (TL)	Ödenecek Hibe Tutarı (TL)
Simental 4-8 Ay 349 Baş 9-13 Ay 151 Baş	3.349.088,31 349x1.750+ 151x2.500	988.250,00	84.722,22	42.361,11	1.030.611,11

13.7.11 Kırsal Dezavantajlı Alanlar Kalkınma Projesi (KDAKP)

Batı Karadeniz Kırsal Kalkınma Projesi

Türkiye için hazırlanan Sonuç Odaklı Ülke Stratejik Fırsatlar Raporu (Result-Based Country Strategic Opportunities Programme–RB-COSOP) hem Uluslararası Tarımsal Kalkınma Fonu (IFAD) hem de Türkiye Cumhuriyeti tarafından kabul edilmiştir. Söz konusu raporda yer alan RB-COSOP döneminde Ülkemizde Kırsal Dezavantajlı Alanlarda Kalkınma Programı uygulanması öngörülmüştür.

Şube Müdürlüğümüz tarafından 2015 yılında İlimizin mevcut durumu ile kırsal kesiminde yaşanan sorunlara ilişkin problem ve kısıtların ortaya konduğu 'Kastamonu İli Kırsal Durum Raporu' hazırlanmış ve İlimizin Uluslararası Tarımsal Kalkınma Fonu (IFAD) projeleri kapsamına alınması için bu rapor Bakanlığımıza gönderilmiştir.

Girişimimiz 2016 yılında sonuç vermiş ve Bakanlığımız Dış Kaynaklı Projeler Koordinatörlüğü ve IFAD Uzmanlarından oluşan bir ekip İlimize ziyarette bulunmuş ve ilimiz Bartın ve Sinop İlleriyle beraber 'Batı Karadeniz Kırsal Kalkınma Projesi' kapsamına alınmıştır.

2017 yılında projenin saha çalışmaları, raporlamaları ve Nihai Proje Tasarım Raporu detay çalışmaları tamamlanmıştır. Söz konusu proje, Kalkınma Bakanlığı tarafından 2018 yılı yatırım programına "Kırsal Dezavantajlı Alanlar Kalkınma Projesi" adıyla dahil edilmiştir.

Gıda Tarım ve Hayvancılık Bakanlığınca; Kalkınma Bakanlığı tarafından belirlenen ilçe bazlı gelişmişlik endeksleri dikkate alınarak; dağlık alanlarda, parçalı, küçük arazilere sahip, dezavantajlı coğrafik koşullarda yaşayan üreticilerimizin değer zinciri geliştirmek, sürdürülebilir doğal kaynak yönetimi yoluyla ekonomik çeşitliliği destekleyerek gelirlerini arttırmak, yaşam standartlarını yükselterek kırsal yoksulluğu azaltmak amacıyla İlimizin de içinde bulunduğu 6 ilimizi kapsayan (Kastamonu, Bartın, Sinop), (Adana, Osmaniye, Mersin) Kırsal Dezavantajlı Alanlar Kalkınma Projesi (KDAKP) uygulanacaktır.

Program iki alt projeyi içermektedir.

- **Kastamonu, Sinop ve Bartın illerini kapsayan Batı Karadeniz Kırsal Kalkınma Projesi,**
- **Adana, Osmaniye ve Mersin illerini kapsayan Doğu Akdeniz Kırsal Kalkınma Projesi,**

Yaklaşık 60.000 hane halkına doğrudan hizmet edecek olan 6 ili kapsayan program kapsamında iki finansman döngüsü boyunca IFAD'dan yaklaşık 96 Milyon Avro finansman sağlanacaktır.

Bakanlığımız ve Uluslararası Tarımsal Kalkınma Fonu (IFAD) tarafından yürütülen Kırsal Dezavantajlı Alanlar Kalkınma Projesi (KDAKP) kapsamında, ilimizin Koordinatör İl olarak görev aldığı Kastamonu, Sinop ve Bartın illerinde uygulanacak olan Batı Karadeniz Kırsal Kalkınma Projesi İlçe Proje

Önerileri Toplantısı 07 Mart 2018 günü İl Müdürlüğümüz Güray Koçak toplantı salonunda gerçekleştirildi. Toplantıya projenin birinci fazında uygulamaya alınan 10 İlçe Müdürlüğünden İlçe Müdürleri ve Çiftçi Destek Ekibinde (ÇDE) görevlendirilen personeller katıldı. Toplantıda katılımcılar ilçelerini tanıtan ve proje önerilerini anlatan sunumlarını yaptılar ve 06 Nisan 2018 gününe kadar Çiftçi Destek Ekiplerinin bu proje fikirleriyle ilgili fizibilite çalışmalarını tamamlamalarına karar verildi.

9 Mayıs 2018 tarihinde Koordinatör il olan Kastamonu İl Müdürlüğümüz bünyesinde Kırsal Dezavantajlı Alanlar Kalkınma Projesi (KDAKP) Batı Karadeniz Kırsal Kalkınma Projesi kapsamında yer alan Kastamonu, Sinop ve Bartın illerinden İl Müdürleri, İlgili Şube Müdürleri ve proje personelinin katılımıyla bilgilendirme ve değerlendirme toplantısı yapıldı.

Ayrıca İlimizde 13 STK'nın katılımıyla kurulmuş olan çok paydaşlı platform olan Kırsal Kalkınma Platformu üyesi olan Damızlık Sığır Yetiştiricileri Birliği, Arı Yetiştiricileri Birliği, Damızlık Koyun Keçi Yetiştiricileri Birliği, Kırmızı Et Üreticileri Birliği, Kastamonu Süt Üreticileri Birliği ve S.S. Kastamonu Köy Kalkınma ve Diğer Tarımsal Amaçlı Kooperatifler Birliği yöneticileri ile 26 Mart 2016 günü İl Müdürlüğümüz Ilgaz Toplantı Salonunda toplantılar gerçekleştirildi. Toplantılarda adı geçen STK'ların ilimizde IFAD desteği ile uygulamayı planladığı projeler hakkında karşılıklı görüş alışverişinde bulunuldu ve 06 Nisan 2018 gününe kadar proje fikirleriyle ilgili fizibilite çalışmalarını tamamlamalarına karar verildi.

26.12.2017 tarihinde projenin 36 Milyon Avroluk ilk faz kredisi için IFAD ile Hazine arasında Proje Finans Anlaşması imzalanmıştır. Proje, Hazine Müsteşarlığı tarafından Bakanlar Kurulu onayına sunulmuş olup, Bakanlar Kurulu onayını müteakip çalışmalar hızla başlatılacaktır. Projeye ait Finansman Anlaşması ve eki (Türkçe ve İngilizce) ile Kırsal Dezavantajlı Alanlar Kalkınma Projesi adıyla yeniden düzenlenen Proje Ana Raporu 22 Şubat 2018 tarihinde illere gönderilmiştir. Proje Uygulama Rehberi ve Hibe programının hazırlık çalışmaları kapsamında 24-25 Nisan 2018 tarihleri arasında Ankara'da gerçekleştirilen toplantıda PIM hazırlık çalışmaları için kılavuzun hazırlanması konusunda yapılan görev paylaşımına göre taslak rehber hazırlanmış ve Dış Kaynaklı Projeler Birim koordinatörü Mühendis Saliha AKBAŞ'a 14 Mayıs 2018 tarihinde gönderilmiştir. Taslaklar geliştirilerek konsolide edilmiş İngilizceye çevrilmiş ve IFAD Kırsal Kalkınma Uzmanı Mr.Swandip SINHA'ya 18 Haziran 2018 tarihinde gönderilmiştir. Ayrıca ilimizde uygulanması planlanan projelerle (Sulama, Süt Toplama Merkezleri, Meyvecilik, Bağcılık vb.) ilgili hazırlık çalışmaları devam etmektedir. 10.09.2018 tarihinde resmi yazı ile Bakanlığımız tarafından gönderilen "Proje Uygulama El Kitabı" ve "Taslak Hibe Kılavuzu" üzerinde Kastamonu Bölge Proje Yönetim Birimimiz ön çalışmasını tamamlamış olup, düzenlenen belgeler Bakanlığımıza gönderilmiş ve "Proje Uygulama El Kitabı" basılarak proje illerine gönderilmiştir. 12-16 Kasım 2018 tarihlerinde gerçekleştirilen 2019 yılı plan ve bütçe çalıştayında 2019 yılı için proje kapsamında tahsis edilen **1.300.000,00 TL** bütçe için planlama yapılmıştır.

Proje iki aşamalı olarak uygulanacak olup, ilk aşamada 6 il ile başlayacak projenin ikinci aşamasında gerekli fizibilite çalışmalarının yapılmasının ardından Batı Karadeniz Kalkınma Projesine Çankırı ilinin, Doğu Akdeniz Kalkınma Projesine ise Kahramanmaraş ilinin katılmasının planlanmaktadır.

13.7.12 Tarıma Dayalı İhtisas Organize Sanayi Bölgesi

25 Kasım 2017 tarih ve 30251 sayılı Resmi Gazete'de yayımlanan "Tarıma Dayalı İhtisas Organize Sanayi Bölgeleri Yönetmeliği" kapsamında İl Müdürlüğü Makamının 09.01.2018 tarih ve 73217271-020-E.72717 sayılı Olur'una istinaden Kastamonu'da kurulması planlanan Hayvancılık İhtisas Organize Sanayi Bölgesinin İlimizde uygulanabilirliği ile ilgili olarak; Kırsal Kalkınma ve Örgütlenme Şube Müdürü Sinan

ÇELEBİCAN başkanlığında, Kırsal Kalkınma ve Örgütlenme Şube Müdürlüğünden Ziraat Yüksek Mühendisi Cihat SİPAHİ, Tarımsal Altyapı ve Arazi Değerlendirme Şube Müdürlüğünden Ziraat Mühendisi Hüseyin KÖRHÜSEYİN, Hayvan Sağlığı ve Yetiştiriciliği Şube Müdürlüğünden Dr. Veteriner Hekim Çağlar ÇALIŞKAN ve Ziraat Mühendisi Uğur BAĞÇE'den oluşan bir çalışma komisyonu oluşturulmuştur.

Kırsal Kalkınma ve Örgütlenme Şube Müdürlüğümüz koordinasyonunda komisyonumuz 09.01.2018 tarihinde çalışmalarına başlayarak 12.01.2018 tarihinde çalışmalarını tamamlayarak konu hakkındaki görüş ve önerilerini rapor halinde hazırlamıştır. Söz konusu inceleme raporu 19.01.2018 tarihinde Bakanlığımız Tarım Reformu Genel Müdürlüğüne gönderilerek gerekli çalışmalar başlamıştır.

25 Kasım 2017 tarih ve 30251 sayılı Resmi Gazete'de yayımlanan "Tarıma Dayalı İhtisas Organize Sanayi Bölgeleri Yönetmeliği" kapsamında İlimiz Devrekani İlçesi Kurtşeyh mahallesinde yer alan 448 ada 14 nolu 1.290,52 da. büyüklüğündeki mera parseli uygun olarak değerlendirilmiş ve söz konusu alan Bakanlığımız Tarım Reformu Genel Müdürlüğünden gelen uzman heyet tarafından yapılan ön inceleme sonucunda kabul edilerek çalışmalara devam edilmiştir. İlgili mevzuat kapsamında gerekli üretici müteşebbis taahhütnameleri tamamlanmış, ilgili tüm kurum ve kuruluşlarla yazışmalar yapılarak gerekli görüş yazıları alınarak proje çalışmalarına devam edilmiştir. Devrekani İlçe Tarım ve Orman Müdürlüğünce hazırlanan Tarıma Dayalı İhtisas Organize Sanayi Bölgesi Projesi İl Müdürlüğümüze sunulmuş, İl Müdürlüğümüzde kurulan komisyon tarafından projenin ön incelemesi tamamlanarak TDİOSB projesi ekleri ile birlikte 3 nüsha olarak ve dijital ortamda Bakanlığımız Tarım Reformu Genel Müdürlüğüne gönderilmiştir. Konu ile ilgili çalışmalar devam etmektedir.

13.7.13 Taryat-Tarımsal Yatırımcı Ofisi

TARYAT kapsamında ofisimize gelen 96 adet yatırımcıya yatırım yapmak istedikleri konularla ilgili bilgiler verilmiş ve gerekli yönlendirme yapılmıştır. Konuyla ilgili olarak 2018 yılı 3 Aylık 1., 2., 3. ve 4. Dönem Raporları hazırlanarak Bakanlığımızın ilgili birimine gönderilmiştir.

13.7.14 Cimer-Cumhurbaşkanlığı İletişim Merkezi

TİMER, CİMER, Dilekçe, E-posta vb. yollarla gelen talep ve şikayetlerle ilgili olarak Şube Müdürlüğümüze yönlendirilen **32 adet** başvuru incelenerek gerekli bilgilendirmeler süresi içerisinde başvuru sahiplerine ve ilgili kurumlara gönderilmiştir.

12- SEKTÖREL KOMİSYON (TARIM ve HAYVANCILIK) ÇALIŞMALARI

İl Müdürlüğümüz, DSİ 23.Böle Müdürlüğü, TKDK Kastamonu İl Koordinatörlüğü, Seydiler, Şenpazar, Devrekani ve İhsangazi Kaymakamlıkları, Ticaret Borsası ve Kastamonu Ziraat Odası Başkanlığınca oluşturulan Sektörel Komisyon (Tarım ve Hayvancılık) ilk toplantısının Sayın Valimizin başkanlığında 21.05.2018 tarihinde yaparak görev dağılımını yapmıştır. Komisyon 21.06.2018 tarihinde İl Müdürü Osman YAMAN başkanlığında ikinci kez toplanmış, toplantıda gündem belirlenerek yapılacak çalışmalar takvime bağlanmış ve bir sonraki toplantı 10.08.2018 tarihinde yapılmıştır. Toplantıda Kastamonu İli Tarım ve Hayvancılık Komisyonu Raporuna son şekli verilerek 20.09.2018 tarihinde Valiliğe gönderilmiştir.

13.8 13.8.KOORDİNASYON VE TARIMSAL VERİLER ŞUBE MÜDÜRLÜĞÜ

13.8.1 Personel Durumu

Ünvanı-Görevi	Sayısı
Şube Müdürü	1
Veteriner Hekim	1
Ziraat Mühendisi	7
Gıda Mühendisi	1
Sosyolog	1
Tekniker	1
TOPLAM	12

13.8.2 Genel Faaliyetler ve Çalışmalar

İl Müdürlüğümüz çalışmalarının kayıt altına alınması, yapılan iş ve işlemlerde izlenebilirliğin sağlanması ve aylık olarak yapılacak iş programının takip edilebilmesi için Şube Müdürlükleri, İlçe Müdürlükleri ve Birimlerden gönderilen «Aylık Çalışma Raporu ve İş Programı» ile «Değerlendirme Toplantısı» tutanakları değerlendirildi ve dosyalandı. Gönderim yapmayan şube müdürlükleri, ilçe müdürlükleri ve birimler aranarak evrakların tamamlanması konusunda gerekli iş ve işlemler yapıldı.

Şubede yapılan ve yapılacak iş ve işlemlerde izlenebilirliğin sağlanması için aylık değerlendirme toplantıları düzenlendi.

2018 yılında Kastamonu'da Tarım Dergisi'nin 37, 38 ve 39 numaralı sayıları çıkarıldı. (500 adet basıldı ve ilgili yerlere gönderildi.)

Web sitemizde 2018 yılında 335 haber ve 46 duyuru yayınlanmış, 51,627 kullanıcı tarafından ziyaret edilmiştir.

İl Müdürlüğümüzce 2018 yılımda 44 ayrı konuda 19725 adet bilgilendirme mesajı gönderilmiştir.

13.8.2.1 CİMER, Bilgi Edinme, Muhtar Bilgi Sistemi;

Cumhurbaşkanlığı İletişim Merkezi raporlar bölümünden alınan veriler ışığında;

BİMER sisteminin ortadan kalması ve CİMER sistemi üzerinden başvuruların alınması sebebiyle sayılar iki şekilde raporlanmaktadır:

1) 01.01.2018 – 23.07.2018 tarihleri arasında 16 adet Bilgi edinme başvuru olmuştur. Dilekçe Hakkı Kanunu kapsamında ise sisteme toplam 130 başvuru gerçekleştirilmiştir.

2) 23.07.2018- 31.12.2018 tarihleri arasında 3 adet bilgi edinme başvurusu gerçekleştirilmiştir. Dilekçe Hakkı kanunu kapsamında ise toplam 108 adet başvuru yapılmış ve bunlara ilişkin İl müdürlüğümüz tarafından gerekli iş ve işlemler gerçekleştirilmiştir.

Muhtar Bilgi Sisteminde günlük kontroller gerçekleştirilmiş ve gelen başvurulara yönelik gerekli işlemler yapılmıştır.

AÇIK KAPI Sistemi 2018 Mayıs ayında aktif hale gelmiş olup bu tarihten itibaren yapılan toplam 4 adet başvuru hakkında gerekli iş ve işlemler yapılmıştır.

13.8.2.2 Yeşil Masa Uygulaması;

Yeşil Masa uygulaması; çiftçiler ve üreticilerimizin talep, öneri ve şikâyetlerine daha hızlı ve etkin çözümler sunmak üzere İl Müdürlüğümüzde hizmet vermeye başladı. İl Müdürlüğümüzce verilen hizmetlerden etkin ve hızlı bir şekilde faydalanmayı sağlayarak hizmet alanların memnuniyetinin sağlanması ve bürokratik işlemlerin azaltılması amacıyla İl Müdürlüğümüz bünyesinde Yeşil Masa uygulamasını yürütecek olan bu birim; danışma, yönlendirme ve rehberlik hizmetleri verme amacıyla kuruldu.

İl Müdürlüğümüz personeli tarafından her gün nöbet tutulmakta olup nöbet çizelgeleri Şube Müdürlüğümüz tarafından oluşturulmakta ve sistem kontrolü düzenli olarak yapılmaktadır.

İl müdürlüğümüz Yeşil Masa Birimine 2018 yılında toplam 37 adet başvuru olmuş bunların gerekli birimlere sevki yapılarak vatandaşlara cevap verilmiştir.

13.8.2.3 İVA (İstatistik Veri Ağı), MOSİS (Maliyet Otomasyon Sistemi) ve İBS (İstatistik Bilgi Sistemi), TÜMSİS (Tarım Ürünleri Maliyet Sistemi) ile Hazine Arazileri Kıymet Takdiri Çalışmaları;

- 2018 yılında İVA (İstatistik Veri Ağı) sistemi üzerinden Mayıs-Eylül ve Kasım aylarında Bitkisel Üretim İstatistikleri, Temmuz ve Aralık Hayvancılık veri girişleri yapılmıştır.
- İBS (İstatistik Bilgi Sistemi) her ayın 14. ve 28. günleri arasında veri girişleri yapılmıştır.
- TAMSİS Mayıs ayında Arpa ve Buğday ve Eylül 2018 sonu itibarı ile diğer 8 ürünün maliyet girişi yapılmıştır.
- TÜFİS Her gün düzenli olarak market ve hal fiyatları sisteme girişleri yapılmıştır.

13.8.2.4 Tarımsal Yayım ve Danışmanlık Hizmeti Çalışmaları :

7/9/2016 tarihli ve 2016/9152 sayılı Bakanlar Kurulu Kararı ile yürürlüğe konulan 2016 Yılında Yapılacak Tarımsal Desteklemelere İlişkin Kararda Değişiklik Yapılması Hakkında Karar ile değişik; 25/4/2016 tarihli ve 2016/8791 sayılı Bakanlar Kurulu Kararı ile yürürlüğe konulan 2016 Yılında Yapılacak Tarımsal Desteklemelere İlişkin Karar ile Tarımsal Yayım ve Danışmanlık Hizmetlerine Destekleme Ödemesi Yapılması Hakkında Tebliğ (Tebliğ No:2016/25) gereğince **İl genelinde 13 tarım danışmanı ile 1.Dönem için 770 işletmeye 2.Dönem için 769 (1çiftçi vefat etmiştir) işletmeye tarımsal danışmanlık hizmeti verilmiş olup 1.Dönem için 195.000 TL, 2.Dönem için 174.000 TL olmak üzere toplam da 369.000 TL destek ödemesi yapılmıştır.**

5/6/2017 tarihli ve 2017/10465 sayılı Bakanlar Kurulu Kararı ile yürürlüğe konulan 2017 Yılında Yapılacak Tarımsal Desteklemelere İlişkin Kararı ile Tarımsal Yayım ve Danışmanlık Hizmetlerinin Düzenlenmesine Dair Yönetmelik hükümlerine dayanılarak 24 Ekim 2017 tarihli 30220 Sayılı Resmî Gazete ‘de yayımlanarak yürürlüğüne giren Tebliğ (Tebliğ No:2016/34) gereğince **İl genelinde 10 tarım danışmanı ile 1.Dönem için 600 işletmeye hizmet verilmeye başlanmış olup, ilgili mevzuat şartlarını yerine getirmeleri halinde 1.Dönem için 175.000 TL, 2.Dönem için 175.000 TL olmak üzere toplamda 350.000 TL destek ödemesi yapılması yapılmıştır.**

Yıllara Göre Destekleme Ödemeleri

Destekleme Dönemi	Çiftçi Sayısı	Destek Miktar	Destek Tutarı
2012 Yılı 1.Dilim	105	400,00	42.000,00
2012 Yılı 2.Dilim	105	200,00	21.000,00
2013 Yılı 1.Dilim	207	400,00	82.800,00
2013 Yılı 2.Dilim	206	200,00	41.200,00
2014 Yılı 1. Dilim	972	400,00	388.800,00
2014 Yılı 2.Dilim	970	200,00	194.000,00
2015 Yılı 1.Dilim	1204	400,00	481.600,00
2015 Yılı 2.Dilim	1199	200,00	239.800,00
2016 Yılı 1.Dilim	770	195.000,00	195.000,00
2016 Yılı 2.Dilim	769	195.000,00	174.000,00
2017 Yılı 1. Dilim	600	175.000,00	175.000,00
2017 Yılı 2. Dilim	585	175.000,00	175.000,00
TOPLAM			**2.210.200,00**

2017/34 No'lu Tebliğe Göre Tarımsal Yayım Ve Danışmanlık Hizmeti Veren Kuruluşlar

Belge No	Adı	Danışman Sayısı	Hizmet Verilen Çiftçi Sayısı
2013/3-161	Kastamonu İli Ziraat Odası Başkanlığı	4	236
2013/1-331	Taşköprü Sarımsak Üreticiler i Birliği	3	180
2016/1-411	S.S. Köy Kalk. ve Diğer Tarm. Amaç. Koop. Birl.	2	109
2011/3-101	Tosya Ziraat Odası Başkanlığı	1	60
TOPLAM		10	585

13.8.2.5 Doğal (Tabii) Afetler ve Hasar Tespit Çalışmaları;

01.01.2018 tarihinden 30.09.2018 tarihine kadar tabii afetlerden % 30'un üzerinde zarar gördükleri tespit edilen ilimiz çiftçilerinden, 24.06.2018 tarih ve 30458 sayılı Resmi Gazete'de yayımlanarak yürürlüğe giren 2018/11983 sayılı Bakanlar Kurulu Kararı kapsamında İl Hasar Tespit Komisyonuna müracaat edenlerden 169'unun kredi borç erteleme işlemleri gerçekleştirilmiş ve ilgili Ziraat Bankası ile Tarım Kredi Kooperatifi Müdürlüklerine icmal listesi gönderilmiştir.

13-14.09.2018 tarihinde meydana gelen dolu afeti ile ilgili olarak 604 çiftçinin başvurusu sisteme girilmiş ve borç erteleme işlemlerinin gerçekleştirilmesi için Ziraat Bankası ile Tarım Kredi Kooperatifi Müdürlüklerine icmal listesi gönderilmiştir.

Kastamonu İli 2018 Yılı Doğal Afetten Zarar Gören Köy Sayısı, Çiftçi Sayısı Ve Erteleme Kapsamına Alınan Çiftçi Sayısı

İlçe	Afetten Etkilenen Köy Sayısı	Afetten Etkilenen Kişi Sayısı	Borç Ertelemesi İçin İcmal Listesinde Bulunan Kişi Sayısı
Merkez	105	4723	773
İhsangazi	149	168	12
Tosya	1	25	4
Seydiler	25	633	138
Daday	60	1095	150
Taşköprü	32	1900	543
		Toplam	1620

13.8.2.6 Tarım Sigortaları Çalışmaları;

İlimizde 2018 yılında yaşanan doğal afetler tarım sigortalarının önemini artırmış, 2019 yılında çiftçilerimizin mağdur duruma düşmemesi için bu konuda eğitim çalışmalarına ağırlık verilmiştir. Bu kapsamda, İl Müdürlüğümüz organizasyonunda merkez ve 19 ilçede TARSİM Genel Müdürlüğünün de katılımı ile eğitim çalışmalarına başlanılmıştır.

Tarım Sigortaları Kanununun yayınlanmasından itibaren doğal afetlerden dolayı meydana gelen zarar ve ziyanlarla ilgili olarak 2090 sayılı "Tabi Afetlerden Zarar Gören Çiftçilere Yapılacak Yardımlar" Kanunu kapsamında herhangi bir yardımdan faydalanamaz. Bu nedenle üreticilerimizin mağdur duruma düşmemeleri için mutlaka her yıl ürünlerini ve hayvanlarını sigorta yaptırmaları menfaatlerinedir. Devlet destekli tarım sigortalarında, poliçe toplam primini oluşturan dolu riski priminin %50'si, don riski priminin %67'si (2/3'ü), İlçe Bazlı Kuraklık Verim Sigortası Sigortasında ise risk priminin %60'ı Devlet tarafından karşılanır. Ayrıca, tarım sigortalarında ilk defa sigorta yaptıran üreticiler için tarife primleri üzerinden % 5 başlangıç indirimi, aynı parselde veya işletmede hasarsız geçen bir dönemi takip eden yeni üretim döneminde sigorta yaptırılması durumunda % 10 indirim uygulanmaktadır.

13.8.2.7 Çiftlik Muhasebesi Veri Ağı (ÇMVA):

Bakanlığımızca 2009 yılında uygulamaya konulan ve pilot uygulaması gerçekleştirilen Çiftlik Muhasebe Veri Ağı Sistemine (ÇMVA) İlimiz 2014 yılında dahil edilmiştir. 2016 yılında 59 çiftçi ile yapılan ÇMVA çalışmaları tamamlanan çiftçilerimize 2017 yılı içerisinde 25.075 TL destekleme ödemesi yapılmıştır. 2017 yılında da 60 çiftçi ile katılım anlaşması imzalanmış ve destekleme ödemesi 2018 yılı içerisinde 29.500,00 yapılmıştır. 2018 yılında katılım anlaşması yapılan 56 çiftçinin işletmelerinde veri toplama ve güncelleme işlemleri devam etmektedir.

ÇMVA çalışmaları Bakanlığımızın herhangi sistemine kayıtlı (ÇKS, TURKVET, KKS vb.), Çiftçi Kayıt Defteri tutmayı ve sisteme kaydolmayı kabul eden gönüllü çiftçiler ile yapılmaktadır.

Yıllara Göre Destekleme Ödemeleri

Destekleme Dönemi	Çiftçi Sayısı	Destek Miktarı	Destek Tutarı
2014	52	375.00	19,500.00
2015	62	425.00	26,350.00
2016	59	425.00	25,075.00
2017	59	500.00	29,500.00
2018	59	600.00	35,400.00

13.8.2.8 Eğitim ve Yayım Çalışmaları kapsamında;

13.8.2.8.1 Çiftçi Eğitimleri:

İl Müdürlüğümüzün 2018 yılında Çiftçi Eğitim ve Yayım Programı çerçevesinde gerçekleştirilen Gece Çiftçi Bilgilendirme Toplantılarının yanında, çiftçi toplantıları vb. ile konferans yapılmıştır.

FAALİYET	ADET	ÇİFTÇİ SAYISI
Çiftçi Toplantıları	238	3990
Tarla Günleri	-	-
Demonstrasyon	1	1
Çiftçi Kursları	18	575
Sergi, Konferans, Panel, Fuar, Çiftçi İnceleme Gezisi	8	162
Çiftçi Ziyaretleri	-	-
Toplam	265	4728

13.8.2.8.2 Kadın Çiftçi Eğitimi

2018 yılında kırsal alanda yaşayan kadınların durumunu iyileştirmek, kırsalda yaptığı işleri görünür hale getirmek, tarımsal yenilik ve teknolojilerden haberdar olmasını sağlamak amacıyla kadın çiftçilerimizin kırsaldaki iş program ve yoğunlukları dikkate alınarak "kadın çiftçi eğitimleri" yapıldı.

Kooperatiflere üye olan kadın çiftçilerimize yönelik eğitimler kapsamında; İlimiz Çatalzeytin İlçesinde ve Merkez Köylerde bulunan S.S Köy Kalkınma ve Diğer Tarımsal Amaçlı Kooperatifler Birliklerine üye çiftçi kadınların yer aldığı eğitimlerde 6 adet köyde 102 kadın çiftçimize "Ahır ve Süt Hijyeni, Hayvan Hastalıkları, Kaliteli Süt Üretimi, Kadın Girişimciliği ve Kooperatifçilik, Gıda ve Beslenme, Bioçeşitlilik ve Aile İçi İletişim" konularında bilgilendirme yapıldı.

İlimiz Devrekani İlçesi, Ağlı İlçesi ve Merkez Köylerin yer aldığı 13 adet köyde 161 kadın çiftçimize ahır ve süt hijyeni, hayvan hastalıkları, besi ve süt sığırlarının bakımı ve beslenmesi, süt ve süt ürünlerinin yapılışı ve muhafazası, yerli tohum kullanımı ve bioçeşitlilik, kadın girişimciliği ve kooperatifçilik, tarımsal amaçlı kooperatiflerin tanıtımı, gıda ve beslenme hububat ekim dikimi ve arazilerden maksimum yararlanma konularında eğitimler düzenlendi.

KADIN ÇİFTÇİ EĞİTİMLERİ	ADET	ÇİFTÇİ SAYISI

Kadın Kooperatif Üyesi Bulunan Köylerde Yapılan Kooperatifçilik Eğitimleri	5	69
Tarımda Kadın Girişimciliğinin Güçlendirilmesi Programı Eğitimleri	3	75
Kırsalda Kadın Çiftçi Eğitimleri	13	161
GENEL TOPLAM	21	305

Bakanlığımız tarafından kırsal alanda genç kadınlara yönelik sürdürülebilir iş olanaklarının yaratılması, mevcut istihdam olanaklarının korunması, bu sayede kırsal alanların ekonomik faaliyet düzeylerinin arttırılması, kırsal nüfusun azalmasının önlenmesine katkıda bulunması ve farkındalık yaratılmasını sağlamak amacıyla oluşturulan "Tarımda Kadın Girişimciliğinin Güçlendirilmesi Programı" kapsamında projeye uygun kadın çiftçilerin tespit edilmesi ve bilgilendirilmesi yönünde çalışmalar yapıldı. Bu program içinde yer almak isteyen üretici ve girişimci ruha sahip kırsal alanda yaşayan ve yoğun olarak tarımı içinde yer alan 18-40 yaş arasındaki genç kadın çiftçiler belirlendi. Kastamonu Merkez ile Ağlı ve Devrekani İlçelerinde olmak üzere toplam 75 kadın çiftçinin İşkur/Kosgeb işbirliği ile 32 saatlik girişimcilik eğitimlerini almaları sağlandı. Eğitim programının son gününde kadın çiftçilerimizin Kastamonu'da tarımsal alanlarda örnek teşkil edecek nitelikteki kadın girişimcilere ait değişik işletmeleri görmeleri amacıyla teknik geziler düzenlendi.

Eğitim sürecinde kadın çiftçilerin Bakanlığımıza proje kapsamındaki yarışma çerçevesinde hazırlayacakları ve sunacakları projeler hakkında bilgilendirmeler, açıklamalar ve rehberlik yapılarak kadın çiftçilerimizin yarışmaya ve proje hazırlamaya hazır hale gelmeleri sağlandı. Eğitimlerin sonrasındaki süreçte ise proje hazırlama konusundaki rehberlik çalışmaları ile 75 kadın çiftçinin taahhüt ettikleri projeleri Bakanlığımız tarafından belirlenen formata uygun şekilde hazırlayarak Müdürlüğümüze teslim etmeleri için gerekli çalışmalar yapıldı.

İl bünyesinde oluşturulan bağımsız beş kişilik jüri tarafından özgünlük, ekonomik getirisi, bölge istihdamına katkısı, proje tasarımı, sürdürülebilirliği, bütçe tutarlılığı kriterlerine göre değerlendirilen projelerden seçilen, ilk üçe ve ilk ona giren projeler tespit edildi. İlimizin Karadeniz Bölgesinin koordinatör ili olması dolayısıyla Bartın, Düzce, Karabük, Kastamonu illerinden eğitim alarak başarılı olan her ilin ilk 10 derecesine giren proje sahibi kadın çiftçiler "Sertifika Dağıtımı ve Proje Pazarı Töreni" ne katılım sağlandı. Tören esnasında illerde ilk üç dereceye giren kadın girişimcilerin isimleri açıklandı. Tarımda Kadın Girişimciliğinin Güçlendirilmesi Programı kapsamında, Karadeniz Bölgesi illerine (Bartın, Düzce, Karabük, Kastamonu) ait eğitim sürecinden başlayarak sertifika dağıtımı ve proje pazarı ile sonlanan sürecin tanıtıldığı kitapçık hazırlanarak basıldı. Bakanlığımız tarafından belirlenen kriterlere uygun şekilde basımı yapılan kitapçık Bakanlığımız ve 81 ile gönderildi.

13.8.2.9 Tarım ve İnsan Fotoğraf Sergisi Açıldı

Kastamonu'da, Gıda Tarım ve Hayvancılık Bakanlığı tarafından düzenlenen "9.Tarım ve İnsan" temalı fotoğraf yarışmasının sergisi açıldı.

Serginin açılış törenine; Kastamonu Valisi Sayın Yaşar KARADENİZ, Belediye Başkan Vekili Eşref CAN, Vali Yardımcısı Vedat YILMAZ, Gıda Tarım ve Hayvancılık İl Müdürü Osman YAMAN, Ziraat Odası Başkanı Mehmet BUTUR, Damızlık Koyun Keçi Yetiştiricileri Birliği Başkanı Adem CANBAZ,

Denizbank Kastamonu Şubesi Müdürü Murat ÖZCAN, İl Müdür Yardımcıları, Şube Müdürleri, sivil toplum örgütü temsilcileri ile halk katıldı.

Sergi açılışında bir konuşma yapan İl Müdürü Osman YAMAN; "2017 yılında dokuzuncusu düzenlenen ve teması 'milli tarım' olarak belirlenen yarışmaya; 501 kişinin, 2 bin 326 fotoğraf ile katılım sağladığını, İlimizden bir fotoğrafın da genel kategoride birincilik ödülüne layık görüldüğünü belirtirken, yarışmada dereceye giren 135 esere, toplam 56 bin TL tutarında Denizbank hediye çeki verildiğini" ifade etti.

İl Müdürü YAMAN konuşmasının devamında; "2009 yılından bu yana aralıksız devam eden ve 2017 yılında 9 uncusu yapılan Tarım ve İnsan Fotoğraf Yarışmasının amacının; tarımın ve toprağın önemi konusunda duyarlılığın geliştirilmesi, tarımsal gelişmeler ile tarım, doğa, çevre ve insan ilişkilerini, estetik ve öznel bakış açılarıyla belgesel olarak arşivlerde yerini almasını sağlamak olduğunu, Tarım ve İnsan Fotoğraf Yarışmasına, bugüne kadar 4 bin 850 katılımcının 21 bin 223 eserle katıldığını, 150 eserin ödüle layık görülürken, bin 156 eserin ise sergilenerek katalogda yerini aldığını" belirtti.

13.8.2.10 Lider Çocuk Tarım Kampı

İl Gıda Tarım ve Hayvancılık Müdürlüğümüz ile İl Milli Eğitim Müdürlüğünün ortaklaşa düzenlediği "Lider Çocuk Tarım Kampı" etkinliği yapıldı.

Etkinlik, İl Müdürlüğümüz Güray Koçak Toplantı Salonunda başladı. Daha sonra Bakanlığımız Ilgaz Milli Dağı Biyolojik Çeşitlilik ve Doğal Kaynakları Araştırma Eğitim Merkezinde devam etti.

2018 yılının Kamp Programının Teması; ***"Beslenme ve Gıda için Biyoçeşitlilik"*** olarak belirlenmesi sebebiyle, ilimizde kamp uygulamasına katılan öğrencilere Biyoçeşitlilik ve Sürdürülebilir Kullanım, Sağlıklı Tarımsal Üretim ve Organik Tarım, İyi Tarım Uygulamaları, Gıda Güvenilirliği, Toprak ve Sürdürülebilir Çevre ve "Beslenme ve Gıda İçin Biyoçeşitlilik Projesi" kapsamında Yenilebilir Yabani Bitki Türleri konularında eğitim verildi.

Etkinliğin, İl Müdürlüğümüz Toplantı Salonundaki bölümüne; Gıda, Tarım ve Hayvancılık İl Müdürü Osman YAMAN, Koordinasyon ve Tarımsal Veriler Şube Müdürü Veysel SELBİ, Gıda Mühendisi Hicret Serra ÇETİN, Ziraat Yüksek Mühendisi Neriman DELGE, Ziraat Mühendisi Serhat BAŞ, Ziraat Mühendisi Ümit UÇAR, Milli Eğitim Müdürlüğü tarafından belirlenen Darende İlkokulu 4. sınıf öğrencilerinin yanı sıra Müdür Yardımcısı Hilal TIRAŞ ile sorumlu öğretmen Gazanfer BERBER katıldı.

Etkinliğin öğleden sonraki bölümünde, Bakanlığımız Ilgaz Milli Dağı Biyolojik Çeşitlilik ve Doğal Kaynakları Araştırma Eğitim Merkezi ile Kadı Dağı Mesire alanında; yenilebilir yaban bitki türleri hakkında görsel olarak bilgi verilerek kamp etkinliği sona erdi.

13.8.2.11 Tarımsal Gelir Çalışmaları kapsamında;

2018 yılında Şube Müdürlüğümüze gelen 2504 başvuru dosyası incelenip tarım ve hayvansal faaliyeti tespit edilenlerin Tarımsal Gelir Raporları hazırlanmıştır

13.8.2.12 Hizmet İçi Eğitim (HİEBİS) Çalışmaları kapsamında;

Hizmet İçi Eğitim Çalışmaları kapsamında; 2018 yılında İl Müdürlüğümüz Personellerinden 67 personel hizmet içi eğitime katılmıştır.

13.8.2.13 Bütçe Çalışmaları;

Genel Bütçe Kapsamında; İl Müdürlüğümüzce Merkez ve İlçeler dahil toplam 25 proje 2018yılı için programa alınmıştır.2018 yılı sonunda bazı tertip bütçe kalem ödeneklerinin il-ilçe dağılımı yapılmıştır. İl ve İlçe Müdürlüklerimize projelere ayrılan 1.463.961,00TL program ödeneğinden, 2018 yılı Eylül ayı sonuna kadar 800.907,07TL harcama yapılmış ve % 55 nakdi gerçekleşme sağlanmıştır.

13.9 İDARİ VE MALİ İŞLER ŞUBE MÜDÜRLÜĞÜ

13.9.1 Genel Faaliyetler ve Çalışmalar

13.9.1.1 AMBAR VE AYNİYAT

Yıl içeresinde İl Müdürlüğümüzün ihtiyaçlarının (temizlik malzemesi, kırtasiye, fotokopi, ofset kağıdı) karşılanması için piyasadan alınan malzemelerin ambar kayıtları yapılarak stok edilmiştir.

Piyasadan satın alınan malzemelerin ayniyat tesellüm makbuzları ve gerekli ambar kayıtları yapılmıştır.

Ambardan teslim edilen malzemelerin çıkış işlemleri yapılmıştır.

Hizmet vasıtalarının yedek parça ihtiyacı ambarımızdan karşılanmış ve gerekli çıkış işlemleri yapılmıştır.

İşçi personelin sözleşmeden doğan koruyucu malzemeleri imza karşılığı dağıtılmış ve ambar girişleri yapılmıştır.

İşçi personelin sözleşmeden doğan (2) adet havlu yardımları imza karşılığı ilgililere dağıtılmış ve çıkışları yapılmıştır.

Lojman çıkış ve tahsis işlemleri yapılmıştır.

Yılsonu yönetim hesabı cetvelleri düzenlenerek Muhasebe Müdürlüğüne onaylattırılmıştır.

13.9.1.2 PERSONEL BİRİMİ

Gelen tüm resmi yazılara cevap verilmiştir.

İl Müdürlüğümüz personelinin atama, nakil ve emeklilik işlemleri yapılmış ve ilgili yerlere yazıları yazılmıştır

İl Müdürlüğümüzde görevli Personele Görev Belgesi düzenlendi.

Farklı İllerden ve Bakanlıktan gelen Fiili Hizmetlerle ilgili yazılara arşiv kayıtları çıkarılarak cevap verildi.

İdare Mahkemelerinden gelen yazılara cevap verildi

Emeklilik iş ve işlemleri yapıldı.

Pasaport iş ve işlemleri yapıldı.

Personel Kimlik kartı iş ve işlemleri yapıldı.

Personel özlük dosyaları iş ve işlemleri yapıldı.

HİTAP iş ve işlemleri yapıldı.

BİMER iş ve işlemleri yapıldı.

Taşeron Firma elemanları iş ve işlemleri yapıldı.

İl ve İlçe Müdürlüklerimiz personelinin Derece-Terfi İşlemleri yapıldı.

İşçi Personele ait sözleşme gereği yeni skala ücretlerini ve durumlarını gösterir İşçi Personel Hareketleri onayları yapıldı.

Personelin İzin ve Rapor işlemleri yapıldı ve kartlara işlendi.

13.9.1.3 SATIN ALMA

Geçici görev yollukları, sürekli görev yollukları ödemeleri yapılmaktadır.

Yatırımdan gelen ödeneklerin harcamaları şubelerin istek ve ihtiyaçlarına göre yapılmaktadır.

Elektrik, su, telefon ve İnternet ödemeleri düzenli bir şekilde yapılmaktadır.

İl Müdürlüğümüz ihtiyaçları olan malzemeler ödenek durumuna göre alınmaktadır,

Hizmet araçlarının tamirleri yaptırılmış, noksan olan parçalar tedarik edilmiştir

İl Müdürlüğümüz ihtiyacı olan yıllık posta pulu alınmıştır.

2016 yılı analitik bütçesinden gelen ödeneklerin harcamaları düzenli olarak yapılmaktadır.

Kiralık araçların ödemeleri düzenli olarak yapılmaktadır.

İl Müdürlüğümüz hizmetleri için 7 adet araç kiralama işi ihale edilmiştir.

Mera Huzur Hakkı ödemesi ve Seyyar Görev Ödemeleri yapılmaktadır.

İl Özel İdare bütçesinden İl Müdürlüğümüze aktarılan kaynaktan alımlar yapılmaktadır.

Genel Bütçeden hizmet araç kiralama ihalesi yapılmıştır.

Akaryakıt, ihalesi yapılmış olup hak edişleri yapılmaktadır.

Kastamonu İl Gıda Tarım ve Hayvancılık Müdürlüğü Hizmet Binası ve Lojmanları Çatı Yapım İşi İhalesi yapılmış onarımlar tamamlanmıştır.

Güray KOÇAK toplantı salonu ve kamelyaların çatı onarımları yapılmıştır.

2 Nolu Lojmanın ıslak zemin tamirat ve tadilatı yapılmıştır.

13.9.1.4 MUTEMETLİK

İşçi, Memur ve Sözleşmeli Personelin maaşları düzenli bir şekilde yapılmıştır.

İşçi İkramiyeleri düzenli bir şekilde yapılmıştır.

İşçi Personele, Memur personele seyyar görev tazminatı ödenmiştir.

Sürekli Görev Yolluğu ödemeleri yapılmaktadır,

İşçi ve Memur Personelin maaş farkları yapılmıştır.

İşçi ve Memur Personelin kesenek bilgileri düzenlenmiştir.

13.9.1.5 GENEL EVRAK-EVRAK KAYIT

İl Müdürlüğümüz gelen ve giden evrakları kayıt altına alınmıştır.

Havale edilen evrakların şubelere dağıtımı ve teslimi yapılmıştır.

Kişiye teslim edilmesi gereken evraklar zimmet ile teslim edilmiştir.

Posta, taahhütlü evrak ve kargo işlemleri yapılmıştır.

13.9.1.6 SOSYAL TESİSLER

İl Müdürlüğümüz misafirhanesinde kalanların tahsis iş ve işlemleri yapılmıştır.

Yemekhane salonunda personele rutin olarak yemek dağıtımı yapılmıştır.

Toplantı salonlarının kullanım iş ve işlemleri yapılmıştır.

13.9.1.7 MAKİNE İKMAL BİRİMİ

İl Müdürlüğümüz resmi ve kiralama yolu ile temin edilen araçlar ile hizmet verilmektedir.

İlçe Müdürlüklerimize ait araçlara teknik bakım onarım desteği verilmiştir. (Kaporta, Boya, Ön Takım vb.)

Tüm resmi araçların bakım ve onarımları, sigorta, muayene zamanında yapılarak hizmete hazır bulundurulmaktadır.

Birimimiz 11 resmi şoför, 1 usta ile hizmet vermektedir.

Tüm makine ve aletlere birimimizde tamir ve bakım hizmeti 1 usta ile verilmektedir.

Birimimizde 12 kişi ile hizmet verilmektedir.

13.10 SİVİL SAVUNMA BİRİMİ

13.10.1 Kadro Ve Personel Durumu:

ÜNVANI	2014	2015	2016	2017	2018
Sivil Savunma Uzmanı	1	1	1	1	1
Memur	1	1	1	1	1
İşçi	3	2	2	2	1
Toplam Personel	5	5	4	4	3

13.10.2 Kbrn Malzemeleri Listesi

Kbrn Malzemeleri	Miktar
D Düzeyi Koruyucu Elbise	4 Adet
Radyasyon Ölçme Cihazı(Neutron Rae Ii)	1 Adet
Kbrn Tam Yüz Maskesi	4 Adet
Kbrn Tam Yüz Maskesi İçin Filtre	20 Adet
Kimyasal Biyolojik Numune Alma Kiti	1 Adet
Kbrn Dekontaminasyon Solüsyonu	6 Bidon

13.10.3 Afet Müdahale Planı Saha Destek Ekipleri Malzeme Listesi

Cinsi	Miktarı
Kurumsal Ekip Görev Parkası (Arma Ve Yazılımlı) Su İticili Özellikli Kumaştan Armalı, Yazılımlı İç Astar Fermuarlı	8 Adet
Kurumsal Ekip Görev Yeleği	8 Adet
Sırt Çantası	8 Adet
Çizme (Lastik)	8 Çift
El Feneri (Özellikli)	8 Adet
Eldiven	8 Çift

13.10.4 Sivil Savunma Uzmanlarının Görevleri

a) Sivil savunma planlarını hazırlamak ve bu planları güncellemek,

b) Kamu kurum ve kuruluşlarının tahliyeye ilişkin planlamasını koordine etmek,

c) Sivil Savunma Servislerinin kuruluşunu sağlamak ve eğitimlerini yaptırmak,

ç) Afet, Sivil Savunma ve acil durum hizmetleri için gerekli olan araç, gereç ve malzemenin tedarik ve teminini ilgili birimlerle koordine ederek planlamak, mevcutların bakım ve korunmalarının takibini yapmak,

d) Afet, sivil savunma, acil durum ve seferberlik hizmetleri için gerekli ödeneği ilgili birimlerle koordine ederek belirlemek ve bütçeye konulmasını sağlamak,

e)Afet ve acil durum hallerinde müdahaleyi koordine etmek ve üst yöneticileri bilgilendirmek,

f)Hizmetlerle ilgili mevzuat, yayın ve direktifleri izlemek, incelemek ve bunların gereklerini yerine getirmek,

g) Kurumu ile Afet ve Acil Durum Yönetimi Başkanlığı, İl Afet ve Acil Durum Müdürlüğü ve diğer kamu kurum ve kuruluşları arasında işbirliği ve koordinasyonu sağlamak,

h) Kimyasal, biyolojik, radyolojik ve nükleer savunma ile ilgili iş ve işlemleri yürütmek,

ı) 27/11/2007 tarihli ve 2007/12937 sayılı Bakanlar Kurulu Kararıyla yürürlüğe konulan « Binaların Yangından Korunması Hakkında Yönetmelik» hükümlerinin uygulanmasını takip etmek ve yangın önleme tedbirlerini denetlemek,

i) Kurum içerisinde ikaz ve alarm haberlerinin alınıp verilmesi ve siren sisteminin işletilmesine ilişkin işlemleri yürütmek,

j) Kurumun sığınaklarla ilgili hizmetlerini düzenlemek ve yürütmek,

k) Afet, sivil savunma, acil durum, kimyasal, biyolojik, radyolojik ve nükleer tehdit ve tehlikeler, koruyucu güvenlik ve ilk yardım konularında kurum personeli ile kurumun denetimine tabi özel kuruluş personeline eğitim vermek,

l) Afet, sivil savunma, acil durum ve seferberlikle ilgili düzenlenen tatbikatlarda kurumu adına sekretarya hizmetlerini yapmak, bu konularla ilgili kurumda tatbikatlar düzenlenmesini ve yürütülmesini sağlamak,

m) Kurumun denetimine tabi kamu kurum ve kuruluşlarında yürütülen afet, sivil savunma, acil durum, seferberlik ve koruyucu güvenlik hizmetlerini denetlemek,

n) Seferberlik ve savaş hali hazırlıkları ile ilgili iş ve işlemlerini yapmak ve yaptırılmasını sağlamak,

o) Kurumun Afet ve Acil Durum Yönetim Merkezinin Sekretarya hizmetini yapmak, İl Afet ve Acil Durum Yönetim Merkezi ile koordinasyonu sağlamak,

ö) Koruyucu güvenlik hizmetlerinin koordinasyonunu sağlamak, kamu kurum ve kuruluşlarının üst amiri adına hizmetin takip ve denetimini yapmak,

13.10.5 Sivil Savunma-Afet-Seferberlik Ve Savaş Hazırlıkları-Koruyucu Güvenlik Planlamaları

PLANLAMALAR	2014	2015	2016	2017	2018
Seferberlik ve Savaş Halı Hazırlıkları (Kaynak Kataloğu- Kaynak Sayım Cetvelleri)	X	X	X	X	X
Seferberlik Duyuru Planı-İaşe-Sevk Planları	X	X	X	X	X
Sabotajlara Karşı Koruma Planı	X	X	X	X	X
Sivil Savunma Planı	X	X	X	X	X
TAMP GTH H.G.Op. Planı ve Destek Çözüm Ortağı Olduğumuz Diğer Op. Pl.	X	X	X	X	X
Yangın Önleme Plan ve Diğer Talimatlar	X	X	X	X	X

13.10.6 Yangın Önleme Ve Söndürme

Müdürlüğümüz Hizmet Binalarının Yangın Dolapları standartlara uygun olarak yenilenmiş. Yangın Söndürme Tüplerinin dolumu ve bakımı yaptırılarak, uygun yerlere (yangın riskine göre)dağıtımı yapılmıştır. Yangın alarm butonları faal haldedir.

YANGIN SÖNDÜRÜCÜNÜN CİNSİ	ADEDİ
6 Kg KKT	32
5 Kg CO2	6
2 Kg KKT	12
YANGIN DOLABI	10

13.10.7 Koruyucu Güvenlik-Nöbet Hizmetleri-İsg

-Müdürlüğümüzde 3 personel tarafından gece ve hafta sonları nöbet tutulmaktadır. Bekçilerin nöbetleri PTK-402 sisteminden günlük olarak takip edilmektedir. Saat: 24.00 -07.00 arasında güvenlik İl Emniyet Müdürlüğü ekiplerince sağlanmaktadır.

-Müdürlüğümüz ana bina, ek bina, misafirhane, garaj ve bahçeleri gösteren 31 adet kamera ile izlenip kayıt alınmaktadır.

-Müdürlüğümüzün Yangın Önleme ve Söndürme İç Düzenleme Planı ve Yangın Talimatı… vb. Talimatlar uyarı levhaları yapılmış. İş güvenliği kapsamında gerekli düzenlemeler yapılmıştır.

13.10.8 Eğitim-Denetim-Seminer Tatbikat

EĞİTİM-DENETİM-SEMİNER-TATBİKAT	2014	2015	2016	2017	2018
Seferberlik ve Sivil Savunma Hizmetleri Eğitimi (AFAD ve Bakanlığımızca Düzenlenen)	X	X	X	X	X
KBRN Eğitim Semineri	X	X	X	X	X
19 İlçe Denetimi				X	
Yangın ve Tahliye Eğitim Tatbikatı	X				
İLKYARDIM (İlkyardım Ekibi Personeli)	X				X
İSG, Deprem, Sel, Yangın			X	X	

13.10.9 DÖNER SERMAYE SAYMANLIĞI BİRİMİ

İl Müdürlüğümüz Döner Sermaye İşletmesi, Merkez ve 19 İlçe Müdürlüğüne hizmet vermektedir. Bu hizmetler; 1 Sayman Vekili, 1 Veznedar, 1 Ambar Memuru ile Merkez ve 19 İlçe Müdürlüğünde görev yapan 61 Muhasebe Yetkilisi Mutemedi tarafından verilmektedir.

Sayman Vekili	Veznedar	Ambar Memuru	Muhasebe Yetkilisi Mutemedi
1	1	1	61

Ayrıca 02.04.2018 tarihinden itibaren; 375 S. KHK'nın Geçici 23 üncü Md. Kapsamında, hizmet alımı çerçevesinde çalışan 17 işçi, Sürekli İşçi Kadrolarına Geçirilerek İl Müdürlüğümüz Döner Sermaye İşletmesinde istihdam edilmiştir. 17 sürekli işçiden, 7 sürekli işçi merkezde, 10 sürekli işçi ise 10 İlçe Müdürlüğümüzde görev yapmaktadır.

14 KURUMUMUZLA İLGİLİ BASINDA ÇIKAN HABERLER

KASTAMONU
Sözcü
YIL: 18 SAYI: 5185 30 OCAK 2018 SALI "Tarafsız ve İlkeli Haber Gazetesi" 75 Kr.

Halaçlı ve Pehlivan Köyü'nde çiftçi eğitimi gerçekleştirildi

Gıda Tarım ve Hayvancılık İl Müdürlüğü tarafından Çiftçi Eğitim Projesi kapsamında Merkez Halaçlı Köyü ile Pehlivan Köyünde çiftçi eğitim toplantısı düzenlendi.

Eğitime, Gıda Tarım ve Hayvancılık İl Müdürlüğü Koordinasyon ve Tarımsal Veriler Şube Müdürlüğü personeli Ziraat Mühendisleri Ali Ortaakarsuci, Sertaç Oktay ve Neriman Delge ile çok sayıda çiftçi katıldı.Eğitimde, teknik personel tarafından ürün sigortalatmanın önemi, toprak analizi, gübreleme, sulama ve arazi toplulaştırmaları konusunda bilgilendirme yapıldı. Eğitimin sonunda, çiftçilerin tarımsal konularla ilgili soruları cevaplandırılarak program sonlandırıldı.

(Haber Merkezi)

KASTAMONU
Sözcü
YIL: 18 SAYI: 5186 31 OCAK 2018 ÇARŞAMBA "Tarafsız ve İlkeli Haber Gazetesi" 75 Kr.

'Genç Çiftçi Projesi' tamamlandı

Kastamonu tarım ve hayvancılığına 8 milyon TL destek

Resmi Gazetede yayımlanarak yürürlüğe giren Genç Çiftçi Projesi kapsamında ilimize tahsis edilen 8 milyon 40 bin TL'lik 268 proje uygulaması tamamlandı.

Gıda, Tarım ve Hayvancılık Bakanlığı tarafından yürütülen Kırsal Kalkınma Yatırımları Destekleri kapsamında 2017 yılı içerisinde uygulanan Genç Çiftçi Projelerinin Desteklenmesi programının 2017 yılı çalışmaları tamamlandı. Genç Çiftçi Projesi kapsamında 2017 yılında İl genelinde 134 genç çiftçiye altışar büyükbaş hayvan olmak üzere toplam 804 baş hayvan, arıcılık projesinde 37 genç çiftçiye bin 480 arılı kovan, 1 sarımsak, 1 mantarcılık, 1 kapama meyve bahçesi ve 5 sera projesi ve 1 kanatlı projesi desteği sağlandı.

2017 yılında ilk olarak uygulanan, büyükbaş hayvancılık tesis yapımı ve hayvan alımı projesinde 17 genç çiftçiye çadır ahırları ve 51 besi hayvanı, küçükbaş hayvancılık tesis yapımı ve hayvan alımı projesinde 11 genç çiftçiye çadır ağılları ve 220 Akkaraman ırkı koyunlar teslim edildi.

Küçükbaş hayvan projelerinden ise, İl genelinde 2 genç çiftçiye 74 baş kıl keçisi, 57 genç çiftçiye 37'şer küçükbaş koyun olmak üzere toplam 2 bin 109 baş hayvan, küçükbaş hayvanlardan 37 baş Turcana ırkı koyun 1 genç çiftçiye teslim edildi.

İl Gıda Tarım ve Hayvancılık Müdürlüğü önünde yapılan teslim törenine; İl Müdürü Osman Yaman, Kırsal Kalkınma ve Örgütlenme Şube Müdürü Sinan Çelebican, teknik personel, genç çiftçi ve ailesi katıldı.

İl Müdürü Osman Yaman yaptığı konuşmada; "Bu gün burada bir genç çiftçiye daha 37 küçükbaş hayvanının teslimatıyla 268 proje tamamlandı. Böylelikle 2017 yılında büyükbaş hayvancılık konusunda 134 genç çiftçiye 804 baş damızlık düve, küçükbaş hayvancılık konusunda 58 genç çiftçiye 2146 baş koyun, 2 genç çiftçiye 74 baş keçi, arıcılık konusunda 37 genç çiftçiye 1480 arılı kovan, coğrafi işaretli olan gıdaların üretimi konusunda 1 genç çiftçiye, kontrollü örtü altı tesisi konusunda 5 genç çiftçiye, kapama meyve tesisi ve bağcılık konusunda 1 genç çiftçiye ve kanatlı konusunda 1 genç çiftçiye, mantarcılık projesi konusunda 1 genç çiftçiye destek verildi." dedi.

2017 yılında ağıl ve ahırı olmayan genç çiftçilere de konuda destek verdiklerini kaydeden Yaman: "17 genç çiftçimize modern çadır ahırlarını ve 3'er baş besi hayvanı teslimi yapıldı. Yine 11 genç çiftçimize de çadır ağılları ve 20'şer baş koyun teslimi yapıldı. Toplam olarak 268 genç çiftçiye yüzde 100 hibe desteği verildi. Projenin ilimiz ve ülkemiz tarımına hayırlı ve uğurlu olmasını dilediğini, bu projenin 2018 yılında da devam edeceğini, siz çiftçilerimizden projeye olan ilginin artarak devam etmesini bekliyoruz" ifadelerini kullandı.

(Haber Servisi)

KASTAMONU
Sözcü
YIL: 18 SAYI: 5180 24 OCAK 2018 ÇARŞAMBA "Tarafsız ve İlkeli Haber Gazetesi" 75 Kr.

İnebolu Çamlıca köyünde çiftçi toplantısı düzenlendi

İnebolu İlçe Gıda Tarım ve Hayvancılık Müdürlüğü tarafından İlçenin Çamlıca Köyünde çiftçi toplantısı düzenlendi. Çiftçilerin ilgisi ile köy muhtarının evinde gerçekleştirilen toplantıya İlçe Müdürlüğünden personeli ve çiftçiler katıldı.

Toplantıda; fındıkta külleme hastalığı ile mücadele, gübreleme, budama, toprak analizi, ÇATAK, buzağı ölümlerinin önlenmesi, hayvancılıkta verim ve kalitenin artırılması, tarımsal desteklemeler ve hibeler konularında çiftçilere teknik bilgiler aktarıldı.

Çiftçiler kendileri ile gerçekleştirilen eğitimlerden duyduklan memnuniyeti dile getirdikten sonra, konu ile ilgili sorulan sorular cevaplandırılarak eğitim toplantısı sona erdi.

(Haber Servisi)

GÜNDEM37

6 OCAK 2018 SALI KASTAMONU Yıl: 4 - Sayı: 933 "Halkın Tarafıyız!" 5(

Karacaağaç köyüne eğitim verildi

Daday Karacaağaç köyünde etkin ve verimli sulama ile tarımsal desteklemeler konulu eğitim toplantısı düzenlendi.

Eğitim; İl Müdürlüğünde görev yapan, Gıda Mühendisi Neşe TARAK, Ziraat Mühendisleri Sertaç Oktay ile Ali Ortaakarsuci ve Daday İlçe Müdürlüğünde görevli; Tekniker Engin Kocaoğlu ile Teknisyen Engin Çevik tarafından çiftçilere eğitim verildi. Eğitime Karacaağaç ve çevre köylerden çiftçiler katıldı.

Eğitimde, özellikle sulamanın önemi, toprak yapısı ve sulama çeşitlerinin yanı sıra gübre ve gübrelemenin önemi, nasıl yapılması gerektiği, tarımsal yenilikler ve 2018 yılında yapılacak olan tarımsal desteklemeler hakkında detaylı bilgiler verildi. Eğitimde çiftçilere videolar izletilerek uygulamalı görselleri izleme şeklinde eğitime devam edildi. Bu şekilde çiftçilere daha etkin bir öğrenim sunuldu. Eğitim sonunda çiftçilerimizin yanlış bildikleri uygulamalar giderilmiş olup, yeni öğrendikleri bilgiler ile bilinçli hale gelmeleri sağlandı.

Toplantı, soru cevap şeklinde devam etmiş ve çiftçilerin sorularına cevap verilerek eğitim sonlandırıldı.

» İhsan NAZLI «

GÜNDEM37

31 OCAK 2018 ÇARŞAMBA KASTAMONU Yıl: 4 - Sayı: 966 "Halkın Tarafında" 50 Kuruş

Veteriner Hekimler ile E-Reçete toplantısı yapıldı

Gıda, Tarım ve Hayvancılık Bakanlığı tarafından hayvan hastalıkları ile etkin bir şekilde mücadele etmek, gerçekleştirilen

8 milyon TL'lik proje tamamlandı

Resmi Gazetede yayımlanarak yürürlüğe giren Genç Çiftçi Projelerinin Desteklenmesi Tebliği kapsamında; Gıda, Tarım ve Hayvancılık Bakanlığı tarafından İlimize tahsis edilen 8 milyon 40 bin TL ödenek karşılığında desteklenmesine karar verilen 268 projenin uygulaması tamamlandı.

Bu kapsamda; büyükbaş hayvan projelerinden il genelinde 134 genç çiftçiye altışar büyükbaş hayvan olmak üzere toplam 804 baş hayvan törenle teslim edildi. Yine diğer projeler dağılımında, Arıcılık projesinde 17 genç çiftçiye bin 480 arılı kovan, 1 coğrafi işaretli ürün (narınsak), 1 mantarcılık, 1 kapama meyve bahçesi ve 3 sera projesi ve 1 kasatlı projesi tamamlandı.

Hayvancılık Tesis Yapımı ve Hayvan Alımı Projesi'nde 11 genç çiftçiye çadır ağılları ve 220 Akkaraman ırkı koyundan teslim edildi. Küçükbaş hayvan projelerinden ise, il genelinde 2 genç çiftçiye 74 baş kıl keçisi, 37 genç çiftçiye 37'şer küçükbaş koyun olmak üzere toplam 2 bin 109 baş hayvan törenle teslim edildi.

Son olarak küçükbaş hayvanlardan 37 baş Tuzcuna ırkı koyun 1 genç çiftçiye törenle teslim edildi. İl Gıda Tarım ve Hayvancılık Müdürlüğü önünde yapılan teslim törenine; İl Müdürü Osman Yaman, Kırsal Kalkınma ve Örgütlenme Şube Müdürü Sinan Çelebican, bölgede personel, genç çiftçi ve ailesi katıldı.

"2 BİN 109 BAŞ HAYVAN TÖRENLE TESLİM EDİLDİ"

2017 yılında ilk olarak uygulanan, Büyükbaş Hayvancılık Tesis Yapımı ve Hayvan Alımı Projesi'nde 17 genç çiftçiye çadır ahırları ve 11 besi hayvanı teslim edildi. Küçükbaş hayvancılık konusunda 134 genç çiftçiye 804 baş damızlık dişi. küçükbaş hayvancılık konusunda 58 genç çiftçiye 2 bin 146 baş koyun. 2 genç çiftçiye 74 baş keçi, arıcılık konusunda 37 genç çiftçiye bin 480 arılı kovan, coğrafi işaretli olan gıdaların üretimi konusunda 1 genç çiftçiye, kontrollü örtü altı tesisi konusunda 3 genç çiftçiye, kapama meyve tesisi ve bağcılık konusunda 1 genç çiftçiye ve kasatlı konusunda 1 genç çiftçiye, mantarcılık projesi konusunda 1 genç çiftçiye destek verildi" dedi.

"268 GENÇ ÇİFTÇİYE YÜZDE 100 HİBE DESTEĞİ VERİLMİŞTİR"

İl Müdürü Yaman, konuşmasının devamında: "Ayrıca, bu yıl ilk olarak ağıl ve ahırı olmayan genç çiftçilere de bu konuda destek verdik. 17 genç çiftçimize modern çadır ahırlarını ve 3'er baş besi hayvanı teslimi yapıldı. Yine 11 genç çiftçimize de çadır ağılları ve 20'şer baş koyun teslimi yapıldı. Toplam olarak 268 genç çiftçiye yüzde 100 hibe desteği verilmiştir. Projenin ilimiz ve ülkemiz tarımına hayırlı ve uğurlu olmasını diliyorum. Bu proje 2018 yılında da devam edecek. Siz çiftçilerimizden projeye olan ilginin artarak devam etmesini bekliyorsak" diye konuştu.

134 GENÇ ÇİFTÇİYE 804 BAŞ DAMIZLIK DİŞİ VERİLDİ

İl Müdürü Osman Yaman: "Bir genç çiftçiye daha 37 küçükbaş hayvanının teslimatıyla 268 projenin tamamlandı. Böylelikle 2017 yılında büyükbaş

Bu proje hibe şeklinde verilmiş olup, üretme kontrolleri İl Müdürlüğü personeli tarafından muhtelif zamanlarda yapılmaktadır.

Hüseyin ERGÜN

GÜNDEM37

23 OCAK 2018 SALI | KASTAMONU | Yıl: 4 - Sayı: 939 | "Halkın Tarafını!" | 50 Kuruş

Çamlıca köyünde çiftçi toplantısı düzenlendi

İnebolu İlçe Gıda, Tarım ve Hayvancılık Müdürlüğü tarafından İlçenin Çamlıca Köyünde çiftçi toplantısı düzenlendi.

Çiftçilerin ilgisi ile köy muhtarının evinde gerçekleştirilen toplantıya İlçe Müdürlüğü uzman personeli ve çiftçiler katıldı. Toplantıda; fındıkta kiliçlenme hastalığı ile mücadele, gübreleme, budama, toprak analizi, ÇATAK, buzağı ölümlerinin önlenmesi, hayvancılıkta verim ve kaliteyin artırılması, tarımsal destekleme ve hibeler konularında çiftçilere teknik bilgiler aktarıldı. Çiftçiler konuları ile gerçekleştirilen eğitimlerden duydukları memnuniyeti dile getirdikten sonra, konu ile ilgili sorulan sorular cevaplandırılarak eğitim toplantısı sona erdi.

» Hüseyin ERGÜN «

Kadın çiftçi eğitimleri devam ediyor

Doğanyurt Derneğinden bövünde Kesal Alanda Kadın Çalışmaları kapsamında kadın çiftçi eğitim toplantısı düzenlendi.

Eğitim Toplantısına; İlçe Gıda Tarım ve Hayvancılık Müdürü Cihad Onur Şener, Veteriner Hekimler Mine Kurt ve Sedat Uzunmuhafoğlu, Veteriner Sağ. Tek. Onur Ersoy, Derneğimizden Köyü Muhtarı Nejdet Çelik ve 25 kadın çiftçi katıldı.

Eğitimde; doğumdan sonra buzağı bakımı, hayvan bakımı ve hayvan beslemede dikkat edilmesi gereken hususlar, ineklerde süt sağım hijyeni, tarımsal destekler, hayvan kayıt güncellemeleri, aftır ve ağıllara temizliği ile havalandırma konularında bilgiler verildi. Sorular sorulanın cevaplanmasının ardından toplantı sona erdi.

» İlhan SAZLI «

Çiftçilere ev ekonomisi anlatıldı

İlimiz Daday İlçesi Bayramlı köyünde çiftçi kadınların tarımsal ve ev ekonomisi alanındaki sorun ve ihtiyaçları göz önünde bulundurularak oluşturulan eğitim ve yaygın programı çerçevesinde Kırsal Alanda Kadın Çiftçi Toplantısı eğitimi gerçekleştirildi.

Eğitime toplantınızı Daday İlçe Müdürü Ömür Öner, Daday İlçe Müdürlüğü personelinden Ziraat Mühendisleri Şenesu Şahin ile Serhan Işıldak ve Koordinasyon ve Tarımsal Veriler Şube Müdürlüğü'nden Gıda Mühendisi Hüsnü Serra Çetin ile Bayramlı köyü ve civarında yaşayan kadın çiftçiler katıldı.

Gıda Mühendisi Çetin; çiftçilere sağlık ve güvenilir gıda tüketimi öneminden ve bunun hangi yollarla gerçekleşeceğinden bahsetti. Süt hijyeninin önemi, aftır ve süt hijyeni konusunda sütün alından tüketiciye ulaştırılana kadar üreticinin dikkat etmesi gereken hususlar ve diğer konularda bilgilendirme yaptı. Toplantıda İlçe Müdürlüğü personeli tarafından, tarımsal destekleme ve sebze-meyve yetiştiriciliği gibi çeşitli konularda geniş bilgiler verildi.

Karşılıklı soru-cevap şeklinde ve sohbet ortamında gerçekleşen toplantının ardından, toplantıya katılan kadın çiftçiler yapılan eğitimden ve kendileri ile gerçekleştirilen sohbetten dolayı duydukları memnuniyeti dile getirdi. Yapılan sohbetin ve sorulan soruların cevaplanmasının ardından eğitim toplantısı son buldu.

» Hüseyin ERGÜN «

Kastamonu Nasrullah

KASTAMONU 2018

31 OCAK 2018 Çarşamba | Kurucusu: Ziya Kestioğlu | Yıl: 32 Sayı: 9515 | Fiyatı: 50 Kuruş

2017 genç çiftçi projesi tamamlandı

"Genç Çiftçi Projelerinin Desteklenmesi" tebliği kapsamında, Kastamonu'ya tahsis edilen 8.040.000 TL ödenek karşılığında desteklenmesine karar verilen 205 projenin uygulaması tamamlandı.

Bu kapsamda, küçükbaş hayvan projelerinden il genelinde 134 genç çiftçiye ait/ait büyükbaş hayvan olmak üzere toplam 804 baş hayvanı sonerlar teslim edildi. Yine diğer projeler değerlendirmede, örnekle projelerinde 37 genç çiftçiye 1480 arılı kovan, 1 coğrafi işaretli ürün (kerenkaki), 1 mantarcılık, 1 kapanma meyhane hafiyesi ve 5 sera projesi ve 1 karatlı projesi tamamlandı. 2017 yılında ilk olarak uygulanan, Büyükbaş Hayvancılık Tesisi Yatırım ve Hayvan Alımı projesinde 17 genç çiftçiye çeşitli ahırlar ve 51 baş hayvan teslim edilirken, küçükbaş hayvancılık tesis yapımı ve hayvan alımı projesinde 11 genç çiftçiye çeşitli ağıllar ve 220 akkaramalar ırkı koyunlar teslim edildi.

Küçükbaş hayvan projelerinden ise, il genelinde 2 genç çiftçiye 74 baş kıl keçisi, 57 genç çiftçiye 37'şer küçükbaş koyun olmak üzere toplam 2130 baş hayvan temin edildi. Sıcak olarak küçükbaş hayvanlardan 37 baş tohumla ırkı koyun 1 genç çiftçiye teslim edildi. İl Gıda Tarım ve Hayvancılık Müdürlüğü önünde şişkilen teslim törenine, İl Müdürü Osman Yaman, Kırsal Kalkınma ve Örgütlenme Şube Müdürü Sinan Çelebican, teknik personel, genç çiftçi ve aileleri katıldı.

İl Müdürü Osman Yaman burada yaptığı konuşmada; "Bu gün burada bir genç çiftçiye daha 37 küçükbaş hayvanının teslimatıyla 205 projenin tamamlanışını, böylelikle 2017 yılında büyükbaş hayvancılık konusunda 134 genç çiftçiye 804 baş olmak üzere, küçükbaş hayvancılık konusunda 58 genç çiftçiye 2146 baş koyun, 2 genç çiftçiye 74 baş keçi, arıcılık konusunda 37 genç çiftçiye 1480 arılı kovan, coğrafi işaretli ürün gıdaların üretimi konusunda 1 genç çiftçiye, kontrollü ortamda tesisi konusunda 5 genç çiftçiye, kapama-meyhane tesisi ve bağcılık konusunda 1 genç çiftçiye ve karatlı konusunda 1 genç çiftçiye, mantarcılık projesi konusunda 1 genç çiftçiye destek verdik. Ayrıca, bu yıl ilk olarak ağıl ve ahırı olmayan genç çiftçilere de bu konuda destek verdik. 17 Genç çiftçimize Modern Çadır Ahırlarını ve 37'şer baş besi hayvanı teslimi yaptık. Yine 11 genç çiftçimize de Çelik Ağıtları ve 20'şer baş koyun teslimi yaptık. Toplam olarak 268 genç çiftçiye % 100 hibe destekli sonuçlandırdık" ifadesini kullandı. Projenin örnek ve üretime teminine hayvan ve ağıtlu olmasını dileyen İl Müdürü Yaman, projenin 2018 yılında da devam edeceğini, çiftçilerden projeye olan ilginin artarak devam ettiğini belirtti.

İBS bilgilendirmesi

İl Gıda Tarım ve Hayvancılık Müdürlüğü ile İstanbul Büyükşehir Belediyesi İstanbul Büyükşehir Belediyesi İstanbul Büyükşehir Belediyesi

KASTAMONU Sözcü

YIL: 18 SAYI: 5179 23 OCAK 2018 SALI "Tarafsız ve İlkili Haber Gazetesi" 75 Kr.

Basınçlı sulama sistemleri anlatıldı

Gıda, Tarım ve Hayvancılık Bakanlığımız tarafından, "Kırsal Kalkınma Destekleri Kapsamında Bireysel Sulama Sistemlerinin Desteklenmesi bu kapsam içerisinde yer alan tüm destek modellerinden faydalanmaların sağlamak amacıyla, Devrekâni İlçesinde düzenlenen toplantıya; Beyler Sulama Birliği Başkanı Şahin Aydın, Beyler Sulama Birliği Müdürü Cahit Çelikoğlu, teknik personel, köy muhtarları ve çiftçiler katıldı.

Toplantıda, İl Müdürlüğü Kırsal Kalkınma ve Örgütlenme Şube Müdürlüğü personelinden Mühendis Neşe Tarak; konu ile ilgili tebliğ gereği tarla içi damla sulama sistemi kurulması, tarla içi yağmurlama sulama sistemi kurulması, tarla içi mikro yağmurlama sulama sistemi kurulması, tarla içi yüzey altı damla sulama sistemi kurulması, Linear veya Center Pivot sulama sistemi kurulması, tamburlu sulama sistemi kurulması, güneş enerjili sulama sistemi kurulması konularına % 50 hibe desteği verildiğini bu desteklemelerden çiftçilerimizin azami şekilde faydalanmalarını arzuladıklarını ifade etti.

Konu ile ilgili soruları soruların cevaplandırılmasının ardından, bilgilendirme toplantısı sona erdi.

(Haber Servisi)

Kadın çiftçi eğitimi yapıldı

Doğanyurt İlçesi Denizgörülen Köyünde "Kırsal Alanda Kadın Çalışmaları" kapsamında kadın çiftçi eğitim toplantısı düzenlendi.

Eğitim Toplantısına İlçe Gıda Tarım ve Hayvancılık Müdürlüğü'nden Cihad Onur Şener, Veteriner Hekimler Mine Kurt ve Sedat Uzunmustafaoğlu, Veteriner Sağ. Tek. Onur Emoy, Denizgörülen Köyü Muhtarı Nejdet Çelik ve 25 kadın çiftçi katıldı.

Eğitimde; doğumdan sonra buzağı bakımı, hayvan bakımı ve hayvan beslemede dikkat edilmesi gereken hususlar, ineklerde süt sağım hijyeni, tanmasal desteklemeler, hayvan kayıt güncellemeleri, ahır ve ağılların temizliği ile havalandırılma konularında bilgiler verildi.

Sorulan soruların cevaplanmasının ardından toplantı sona erdi.

(Haber Servisi)

GÜNDEM 37

18 OCAK 2018 PERŞEMBE | KASTAMONU | Yıl: 4 - Sayı: 935 | "Halkın Tarafını!" | 50 Kuruş

Basınçlı Sulama Sistemleri anlatıldı

Taşköprü'de Kalkınma Destekleri Kapsamında Bireysel Sulama Sistemleri hakkında bilgilendirme toplantısı düzenlendi.

Gıda, Tarım ve Hayvancılık Bakanlığı tarafından hazırlanan, Kırsal Kalkınma Destekleri Kapsamında Bireysel Sulama Sistemlerinin Desteklenmesi Hakkında Tebliğ Resmi Gazetede yayımlanarak yürürlüğe girdi. Bu destek kapsamında tarımsal faaliyetler için geliştirilen modern basınçlı bireysel sulama sistemlerinin üreticiler tarafından kullanımının yaygınlaştırılarak daha kaliteli ve pazar isteklerine uygun üretim yapılmasının sağlanması, kırsal alanda üreticilerin gelir düzeyinin yükseltilmesi için bireysel sulama sistemlerinin desteklenmesi amaçlanıyor.

Taşköprü'de düzenlenen bilgilendirme toplantısına, Gıda Tarım ve Hayvancılık İl Müdürü Osman Yaman, Tarım ve Kırsal Kalkınmayı Desteklenme Kurumu (TKDK) İl Koordinatörü Ahmet Koyuba, İlçe Müdür Yıkılı Namık Köşkeroğlu, Kırsal Kalkınma ve Örgütlenme Şube Müdürlüğü personeli Mühendis Neşe Tarak, teknik personel, sivil toplum örgütlerinin temsilcileri, köy muhtarları ve çok sayıda çiftçi katıldı.

MÜRACAAT ŞARTLARI ANLATILDI

Toplantıda Kırsal Kalkınma ve Örgütlenme Şube Müdürlüğü personeli konu sorumlusu Mühendis Neşe Tarak, konu ile ilgili tebliğ gereği tarla içi damla sulama sistemi kurulması, tarla içi yağmurlama sulama sistemi kurulması, tarla içi mikro yağmurlama sulama sistemi kurulması, tarla içi yüzey altı damla sulama sistemi kurulması, Linear veya Center Pivot sulama sistemi kurulması, tamburlu sulama sistemi kurulması, güneş enerjili sulama sistemi kurulması konularına yüzde 50 tube desteği verildiğini ifade ederek, müracaat şartları hakkında dinleyicilere bilgiler verdi.

"ÇİFTÇİLERİMİZE DESTEKLERİMİZ DEVAM ETMEKTEDİR"

İl Müdürü Osman Yaman: "Kırsal alanda ekonomik ve sosyal gelişmeyi sağlamak, yeni teknolojileri yaygınlaştırmak için Bakanlığımız tarafından tarımsal yatırımlara destek veriliyor. Kırsal kalkınma yatırımlarının desteklenmesi programı çerçevesinde; basınçlı bireysel sulama sistemleri, tarıma dayalı ekonomik yatırımlar ve genç çiftçilerin desteklenmesi projesi konularında çiftçilerimize desteklerimiz devam etmektedir. Çiftçilerimizin bu kapsam içerisinde yer alan tüm destek fırsatlarından azami şekilde faydalanmalarını arzu ediyoruz. İl Müdürlüğü olarak, çiftçilerimiz ve yatırımcılarımıza her zaman olduğu gibi her türlü teknik desteği vermeye hazırız" dedi.

SON BAŞVURU TARİHİ 1 MART

Yaman konuşmasını, başvuruların başladığını ve 1 Mart 2018 tarihinde sona ereceğini, yatırımcıların proje dosyalarını bu tarihe kadar şahsen İl Gıda, Tarım ve Hayvancılık Müdürlüğü'ne teslim etmeleri gerektiğini çiftçilere hatırlatarak sonlandırdı. Konu ile ilgili sorulan soruların cevaplandırılmasının ardından bilgilendirme toplantısı son buldu.

> İhsan NAZLI <

Kastamonu Nasrullah

23 OCAK 2018 Salı | Kurucusu: Ziya Kısmacı | Yıl: 32 Sayı

Devrekâni'de basınçlı sulama sistemleri bilgilendirmesi

Gıda, Tarım ve Hayvancılık Bakanlığımız tarafından, "Kırsal Kalkınma Destekleri Kapsamında Bireysel Sulama Sistemlerinin Desteklenmesi Hakkında Tebliğ", 7 Aralık 2017 tarih ve 30262 sayılı Resmi Gazete'de yayımlanarak yürürlüğe girmişti...

Bu destek kapsamında, tarımsal faaliyetler için geliştirilen modern basınçlı bireysel sulama sistemlerinin üreticiler tarafından kullanımının yaygınlaştırılarak daha kaliteli ve pazar isteklerine uygun üretim yapılmasının sağlanması, kırsal alanda üreticilerin gelir düzeyinin yükseltilmesi için bireysel sulama sistemlerinin desteklenmesi amaçlanıyor.

Çiftçilerin bu kapsam içerisinde yer alan tüm destek mevkiilerinden fırsatlarımalarını sağlamak amacıyla, Devrekâni İlçesinde Kaymakamlığımız Başkan Sulama Birliği Başkanı Şahin Aydın, Bayır Sulama Birliği Müdürü Cahit Çevlikoğlu, teknik personel, köy muhtarları ve çiftçiler katıldı.

Toplantıda, Gıda, Tarım ve Hayvancılık İl Müdürlüğü Kırsal Kalkınma ve Örgütlenme Şube Müdürlüğü personellerden Mühendis Neşe Tarak, konu ile ilgili tebliğ gereği tarla içi damla sulama sistemi kurulması, tarla içi yağmurlama sulama sistemi kurulması, tarla içi mikro yağmurlama sulama sistemi kurulması, tarla içi yüzey altı damla sulama sistemi kurulması, Linear veya Center Pivot sulama sistemi kurulması, tamburlu sulama sistemi kurulması, güneş enerjili sulama sistemi kurulması konularına % 50 tube desteği verildiğini bu desteklemelerden çiftçilerin azami şekilde faydalanmalarını amaçladıklarını ifade etti. Başvurular 1 Ocak 2018 tarihinde başlarken, 1 Mart 2018 tarihinde sona ereceği açıklandı. Yetkililerin proje dosyalarını bu tarihe kadar şahsen İl Gıda, Tarım ve Hayvancılık Müdürlüğüne teslim etmeleri gerektiğini. Konu ile ilgili sorulan soruların cevaplandırılmasının ardından, bilgilendirme toplantısı sona erdi. (İLHAN MERKEZİ)

DoğruSöz CUMA 19 OCAK 2018

Taşköprü'de çiftçilere basınçlı sulama anlatıldı

HABER MERKEZİ

GIDA Tarım ve Hayvancılık İl Müdürlüğü, Taşköprü'de çiftçilere yönelik basınçlı sulama bilgilendirme toplantısı düzenledi. Bilgilendirme toplantısına Gıda Tarım ve Hayvancılık İl Müdürü Osman Yaman, Tarım ve Kırsal Kalkınmayı Destekleme Kurumu (TKDK) İl Koordinatörü Ahmet Kuyulu, İlçe Müdür Vekili Namık Köşkeroğlu, Kırsal Kalkınma ve Örgütlenme Şube Müdürlüğü personeli Mühendis Neşe Tarak, teknik personel, sivil toplum örgütlerinin temsilcileri, köy muhtarları ve çok sayıda çiftçi katıldı.

Gıda, Tarım ve Hayvancılık Bakanlığıtarafından hazırlanan, "Kırsal Kalkınma Destekleri Kapsamında Bireysel Sulama Sistemlerinin Desteklenmesi Hakkında Tebliğ" kapsamında çiftçi eğitimleri devam ediyor. Bu kapsamında tarımsal faaliyetler için geliştirilen modern basınçlı bireysel sulama sistemlerinin üreticiler tarafından kullanımının yaygınlaştırılarak daha kaliteli ve pazar isteklerine uygun üretim yapılmasının sağlanması, kırsal alanda üreticilerin gelir düzeyinin yükseltilmesi için bireysel sulama sistemlerinin desteklenmesi amaçlanıyor.

Toplantıda Kırsal Kalkınma ve Örgütlenme Şube Müdürlüğü personeli konu sorumlusu Mühendis Neşe Tarak, konu ile ilgili tebliğ gereği tarla içi damla sulama sistemi kurulması, tarla içi yağmurlama sulama sistemi kurulması, tarla içi mikro yağmurlama sulama sistemi kurulması, tarla içi yüzey altı damla sulama sistemi kurulması, Lineer veya Center Pivot sulama sistemi kurulması, tamburlu sulama sistemi kurulması, güneş enerjili sulama sistemi kurulması konularına yüzde 50 hibe desteği verildiğini ifade ederek, müracaat şartları hakkında dinleyicilere bilgiler verdi.

İl Gıda Tarım ve Hayvancılık Müdürü Osman Yaman, kırsal alanda ekonomik ve sosyal gelişmeyi sağlamak, yeni teknolojileri yaygınlaştırmak için Bakanlık tarafından tarımsal yatırımlara destek verildiğini ifade etti.

İl Müdürü Yaman daha sonra şunları söyledi: "Kırsal kalkınma yatırımlarının desteklenmesi programı çerçevesinde; basınçlı bireysel sulama sistemleri, tarıma dayalı ekonomik yatırımlar ve genç çiftçilerin desteklenmesi projesi konularında çiftçilerimize desteklerimiz devam etmektedir. Çiftçilerimizin bu kapsam içerisinde yer alan tüm destek fırsatlarından azami şekilde faydalanmalarını arzu ediyoruz. İl Müdürlüğü olarak, çiftçilerimiz ve yatırımcılarımıza her zaman olduğu gibi her türlü teknik desteği vermeye hazırız" dedi. Yaman, başvuruların başladığını 1 Mart tarihinde sona ereceğini, yatırımcıların proje dosyalarını bu tarihe kadar şahsen İl Gıda Tarım ve Hayvancılık Müdürlüğüne teslim etmeleri gerektiğini çiftçilere hatırlattı. Konu ile ilgili çiftçilerin soruları cevaplanmasının ardından toplantı sona erdi.

Çiftçilere 'gece' eğitimi düzenlendi

HABER MERKEZİ

GIDA Tarım ve Hayvancılık İl Müdürlüğü, Doğanyurt'a bağlı Düzağaç köyünde gece çiftçi eğitimi düzenlendi. Eğitime İlçe Gıda, Tarım ve Hayvancılık Müdürü Cihad Onur Şener, Veteriner Hekimler Sedat Uzunmustafaoğlu ve Mine Kurt, Ziraat Mühendisi İlhami Balaban, Veteriner Sağlık Teknisyeni Onur Ersoy, Düzağaç köyü muhtarı Mehmet Yavuz ve köy halkından yaklaşık 60 çiftçi katıldı.

Eğitimde bir konuşma yapan İlçe Müdürü Cihad Onur Şener; köylerde azalan nüfusu artırmak ve genç nüfusu köylerde tutmak için mevcut tarımsal yapının yanında farklı tarımsal faaliyetlerin yapılması gerektiğini dile getirdi. Bu bağlamda tarımda kırsal kalkınma konusunda hangi destek ve hibelerden yararlanabilecekleri konusunda çiftçilere teknik bilgiler verdi.

İlçenin mevcut tarım faaliyetleri arasında birinci sırada olan fındık üretimi konusunda söz alan Ziraat Mühendisi Özkan Çulkun; fındık tarımında kullanabilecekleri teknik bilgiler ile yeni meyve bahçesi tesis ederken yapılması gerekenler konusunda çiftçileri bilgilendirdi.

Veteriner Hekim Mine Kurt ise buzağı ölümleri konusunda ve hayvan alım satımlarına ilişkin gelişmeleri İlçe Tarım Müdürlüğüne bildirme gerekliliğini anlattı ve hayvanları aşılamanın önemine değindi. Eğitime katılım sağlayan çiftçiler kendileri ile gerçekleştirilen bu eğitimlerden dolayı duydukları memnuniyeti dile getirdi. Görsel ve yazılı materyallerle pekiştirilen eğitime üreticilerin tüm soruları cevaplandıktan sonra eğitim sona erdi.

DoğruSöz
17 OCAK 2018 ÇARŞAMBA
www.dogrusozgazetesi.com Yıl: 7 Sayı: 2051 Fiyatı: 50 Kr

Çiftçilere verimli sulama eğitimi...

HABER MERKEZİ

KASTAMONU Gıda, Tarım ve Hayvancılık İl Müdürlüğü ekipleri, Daday'a bağlı Karacaağaç Köyünde çiftçilere yönelik etkin ve verimli sulama ile tarımsal desteklemeler konulu eğitim düzenledi.

İl Müdürlüğünde görev yapan, Gıda Mühendisi Neşe Tarak, Ziraat Mühendisleri Sertaç Oktay ile Ali Ortaakarsucu, Daday İlçe Müdürlüğü görevlisi Tekniker Engin Kocaoğlu, Teknisyen Engin Çevik tarafından verilen eğitime Karacaağaç ve çevre köylerden çiftçiler katıldı.

Eğitimde, özellikle sulamanın önemi, toprak yapısı ve sulama çeşitlerinin yanı sıra gübre ve gübrelemenin önemi, gübrelemenin yapılma teknikleri, tarımsal yenilikler ve 2018 yılında yapılacak olan tarımsal desteklemeler hakkında detaylı bilgiler verildi.

Eğitimde çiftçilere videolar izletilerek uygulamalı görseller izleme şeklinde eğitime devam edildi. Bu şekilde çiftçilere daha etkin bir öğrenim sunuldu. Eğitim sonunda çiftçilerin yanlış bildikleri uygulamalar giderildi ve yeni öğrendikleri bilgiler ile bilinçli hale gelmeleri sağlandı. Toplantıda çiftçilerin soruları da yanıtlandı.

KASTAMONU Sözcü
YIL: 18 SAYI: 5173 16 OCAK 2018 SALI "Tarafsız ve İlkeli Haber Gazetesi" 75 Kr.

Karacaağaç Köyü'nde eğitim toplantısı yapıldı

Daday İlçesi Karacaağaç köyünde etkin ve verimli sulama ile tarımsal desteklemeler konulu eğitim toplantısı düzenlendi.

Eğitim İl Müdürlüğü'nde görev yapan, Gıda Mühendisi Neşe Tarak, Ziraat Mühendisleri Sertaç Oktay ile Ali Ortaakarsucu ve Daday İlçe Müdürlüğünde görevli Tekniker Engin Kocaoğlu ile Teknisyen Engin Çevik tarafından çiftçilere eğitim verildi. Eğitime Karacaağaç ve çevre köylerden çiftçilerimiz katıldı.

Eğitimde, özellikle sulamanın önemi, toprak yapısı ve sulama çeşitlerinin yanı sıra gübre ve gübrelemenin önemi, nasıl yapılması gerektiği, tarımsal yenilikler ve 2018 yılında yapılacak olan tarımsal desteklemeler hakkında detaylı bilgiler verildi.

Eğitimde çiftçilere videolar izletilerek uygulamalı görselleri izleme şeklinde eğitime devam edildi. Bu şekilde çiftçilere daha etkin bir öğrenim sunuldu. Eğitim sonunda çiftçilerimizin yanlış bildikleri uygulamalar giderilmiş olup, yeni öğrendikleri bilgiler ile bilinçli hale gelmeleri sağlandı.

Toplantı, soru cevap şeklinde devam etmiş ve çiftçilerin sorularına cevap verilerek eğitim sonlandırıldı. **(Haber Servisi)**

DoğruSöz
30 OCAK 2018 SALI
www.dogrusozgazetesi.com Yıl: 7 Sayı: 2062 Fiyatı: 50 Kr

Çiftçiler bilgilendiriliyor

HABER MERKEZİ

KASTAMONU Gıda, Tarım ve Hayvancılık İl Müdürlüğü çiftçi eğitimlerini sürdürüyor. Merkez'e bağlı Halaçlı ve Pevlihan köylerindeki çiftçilerle bir araya gelen görevliler, toprak analizi, gübreleme gibi konularda vatandaşları bilgilendirdi.

Gıda Tarım ve Hayvancılık İl Müdürlüğü tarafından Merkez'e bağlı Halaçlı ve Pevlihan köylerinde, İl Müdürlüğü'nde görevli Ziraat Mühendisleri Ali Ortaakarsuci, Sertaç Oktay Ve Neriman Delge tarafından çiftçilere eğitim verildi. Eğitimlerde, ürün sigortalatmanın önemi, toprak analizi, gübreleme, sulama ve arazi toplulaştırmaları konularında bilgilendirme yapıldı. Çiftçilerin tarımsal konulardaki sorularının cevaplandırılmasının ardından eğitimler sonlandırıldı.

GÜNDEM37
30 OCAK 2018 SALI KASTAMONU Yıl: 4 - Sayı: 945 "Hallın Tarafıyız!" 50 Kuruş

Pehlivan köyünde çiftçi eğitimi yapıldı

İl Gıda, Tarım ve Hayvancılık Müdürlüğü Koordinasyon ve Tarımsal Veriler Şube Müdürlüğü personeli tarafından; ilimiz Merkez Pehlivan köyünde çiftçi eğitimi düzenlendi.

Eğitim toplantısına; İl Müdürlüğü personeli Ziraat Mühendisleri Ali Ortaakarsuci ile Neriman Delge ve çok sayıda çiftçi katıldı.

Eğitimde; teknik personel tarafından toprak analizi, gübreleme, sulama ve arazi toplulaştırmaları konusunda bilgilendirme yapıldı. Eğitim sonunda çiftçilerin tarımsal konularla ilgili soruları cevaplandırılarak program sonlandırıldı. »İhsan NAZLI«

DoğruSöz
26 OCAK 2018 CUMA
www.dogrusozgazetesi.com Yıl: 7 Sayı: 2059 Fiyatı: 50 Kr

Doğanyurt Baldıran Köyünde kadın çiftçilere eğitim verildi

HABER MERKEZİ

DOĞANYURT'un Baldıran Köyünde 'Kırsal Alanda Kadın Çalışmaları' kapsamında kadın çiftçi eğitimi düzenlendi. İlçe Gıda, Tarım ve Hayvancılık Müdürlüğü tarafından düzenlenen eğitime; İlçe Müdür Vekili Cihad Onur Şener, Veteriner Hekim Mine Kurt, Veteriner Sağlık Teknisyeni Onur Ersoy ve köy halkından yaklaşık 15 kadın üretici katıldı.

Eğitimde; hayvanlarda doğum, doğumdan sonra buzağı bakımı, hayvan bakımı ve hayvan beslemede dikkat edilmesi gereken hususlar hakkında kadın çiftçiler bilgilendirildi. Ayrıca eğitimde, ineklerde mastitisten korunma yolları, tarımsal desteklemeler, hayvan kayıt güncellemeleri, ahır ve barınakların temizliği ile barınakların havalandırılmasında dikkat edilmesi gereken hususlara değinildi. Görsel ve yazılı materyallerle pekiştirilen eğitime üreticilerin tüm soruları cevaplandıktan sonra son verildi.

KASTAMONU
17 OCAK 2018 ÇARŞAMBA

Beyler ve Kulaksızlar Sulama Birliği'nden

Sulama desteği için 100 başvuru

Çiftçilere yönelik olarak düzenlenen 2018 Yılı Tarımsal Desteklemeleri ile ilgili toplantı dün yapıldı. İl Gıda, Tarım ve Hayvancılık Müdürlüğü, Kırsal Kalkınma ve Örgütlenme Şube Müdürlüğü'nde görevli Neşe Tarak, çiftçileri konuyla ilgili bilgilendirdi. Birlik Başkanı Şahin Aydın ise toplantıda yaptığı açıklamada şunları söyledi:

"Proje kapsamında Tarımsal Desteklemeler ile ilgili olarak geçen yıl 80 ve bu yıl da 100 dosya hazırlacak. Bu hazırlanan dosyalar ile üreticilerimize sulama ile ilgili yüzde 50 devlet tarafından destek veriliyor. Gerisi de üretici ve çiftçiler tarafından karşılanıyor; kooperatifin de desteğiyle kolay ödeme şeklinde yardımcı oluyor. Proje kapsamında vatandaşlara sulama sistemlerinde yağmurlama, güneş panelleri, boru ve diğer sulama ile ilgili aletleri de alması bu kapsamda sağlanıyor. Bu sayede daha çok yer sulanarak daha fazla ürün elde etmeleri de sağlanıyor. Vatandaşlara projelerini hazırlamalarında da yardımcı oluyoruz."

Beyler ve Kulaksızlar Baraj ile ilgili de bilgi veren Aydın, "Barajlarda şu an için biraz eksilme var. Biz şu anda barajı fazla su yüklemiyoruz. Çünkü çok fazla olunca da çevreye zarar veriyor. Baz alanlar da su içinde kalıyor. Şu anda barajlarımızda 120 santimetre kadar bir düşüş var. Bu da bizim için tehlike arz etmiyor. Yağışlı havalar için barajların fazla dolu olmaması da gerekiyor. Biz de bu dengeyi korumaya çalışıyoruz" dedi. CM

DoğruSöz
23 OCAK 2018 SALI
www.dogrusozgazetesi.com
Yıl: 7 Sayı: 2056 Fiyatı: 50 Kr

KADIN ÇİFTÇİLERE YÖNELİK EĞİTİMLER DEVAM EDİYOR

HABER MERKEZİ

DOĞANYURT'a bağlı Denizgörülen Köyü'nde 'Kırsal Alanda Kadın Çalışmaları' kapsamında kadın çiftçi eğitim toplantısı düzenlendi. Eğitim toplantısına, Doğanyurt İlçe Gıda Tarım ve Hayvancılık Müdürü Cihad Onur Şener, Veteriner Hekimler Mine Kurt ve Sedat Uzunmustafaoğlu, Veteriner Sağ. Tek. Onur Ersoy, Denizgörülen Köyü Muhtarı Nejdet Çelik ve 25 kadın çiftçi katıldı.

Eğitimde, doğumdan sonra buzağı bakımı, hayvan bakımı ve hayvan beslemede dikkat edilmesi gereken hususlar, ineklerde süt sağım hijyeni, tarımsal desteklemeler, hayvan kayıt güncellemeleri, ahır ve ağılların temizliği ile havalandırılma konularında bilgiler verildi. Sorulan soruların cevaplamasının ardından toplantı sona erdi.

KASTAMONU Nasrullah
4 OCAK 2018 PERŞEMBE
YIL: 32 SAYI: 9492
50 Kuruş
Yerel Süreli Yayın
Kurucu: Ziya KESİMCİ
www.nasrullahgazetesi.net

Tarımsal Yayım Danışmanlık İl Teknik Komitesi toplandı...

Tarımsal Yayım ve Danışmanlık İl Teknik Komitesi; Gıda, Tarım ve Hayvancılık İl Müdürü Osman Yaman başkanlığında İl Müdürlüğü Toplantı Salonu'nda toplandı. Toplantıya İl Müdürü Osman Yaman , Köy Kalkınma ve Diğer Tarımsal Amaçlı Kooperatifler Birliği Başkanı Erol Akar, Ziraat Mühendisleri Odası İl Temsilcisi Cihat Sipahi, Süt Üreticileri Birliği Başkanlığı Temsilcisi A. Ayhun Barut, Türkiye Ziraatçılar Derneği Şube Başkanı Yılmaz Kenan, Veteriner Hekimler Odası Temsilcisi S. Selim Dere, İl Müdürlüğü Şube Müdürleri ve İl Müdürlüğü'nde görevli İl Yayım Uzmanı Mühendis Zeynep Şensoy've Mühendis Mustafa Çapkan katıldı. Toplantıda, İlimizde 2017 yılı "Tarımsal Yayım ve Danışmanlık Hizmetleri" kapsamında yapılan çalışmalar değerlendirildi. (HABER MERKEZİ)

DoğruSöz
16 OCAK 2018 SALI
www.dogrusozgazetesi.com Yıl: 7 Sayı: 2050 Fiyatı: 50 Kr

Dadaylı çiftçiler bilgilendirildi

HABER MERKEZİ

DADAY'a bağlı Karacaağaç Köyü'nde etkin ve verimli sulama ile tarımsal desteklemeler konulu eğitim toplantısı düzenlendi. Gıda, Tarım Ve Hayvancılık İl Müdürlüğü organizesinde verilen eğitim kapsamında, Gıda Mühendisi Neşe Tarak, Ziraat Mühendisleri Sertaç Oktay, Ali Ortaakarsucı, Tekniker Engin Kocaoğlu ile Teknisyen Engin Çevik tarafından çiftçilere eğitim verildi. Karacaağaç ve çevre köylerden çiftçilerin katılımıyla gerçekleşen eğitimde, özellikle sulamanın önemi, toprak yapısı ve sulama çeşitlerinin yanı sıra gübre ve gübrelemenin önemi, nasıl yapılması gerektiği, tarımsal yenilikler ve 2018 yılında yapılacak olan tarımsal desteklemeler hakkında detaylı bilgiler verildi. Çiftçilerin yanlış bildikleri uygulamaların giderilmesinin amaçlandığı eğitimde, çiftçilere videolar izletilerek uygulamalı görselleri izleme şeklinde eğitime devam edildi. Toplantı, çiftçilerin sorularına cevap verilmesinin ardından sonlandırıldı.

KASTAMONU
AÇIK SÖZ
Yıl: 7 Sayı: 1942 31 Ocak 2018 Çarşamba 75 Krş

8 Milyon 40 Bin TL'lik proje tamamlandı

31 Mart 2017 tarih ve 30024 sayılı Resmi Gazetede yayımlanarak yürürlüğe giren Genç Çiftçi Projelerinin Desteklenmesi Tebliği kapsamında; Tarım ve Hayvancılık Bakanlığı tarafından Kastamonu'ya tahsis edilen 8 milyon 40 bin TL ödenek karşılığında desteklenmesine karar verilen 268 projenin uygulaması tamamlandı.

Bu kapsamda; büyükbaş hayvan projelerinden İl genelinde 134 genç çiftçiye 6'şar büyükbaş hayvan olmak üzere toplam 804 baş hayvan törenle teslim edildi. Yine diğer projeler dağılımında, arıcılık projesinde 37 genç çiftçiye 1.480 arılı kovan, 1 coğrafi işaretli ürün (sarımsak), 1 mantarcılık, 1 kapama meyve bahçesi ve 5 sera projesi ve 1 kanatlı projesi tamamlandı.

2017 yılında ilk olarak uygulanan, Büyükbaş Hayvancılık Tesis Yapımı ve Hayvan Alımı Projesinde 17 Genç Çiftçiye Çadır Ahırları ve 51 Besi Hayvanı teslim edilirken, Küçükbaş Hayvancılık Tesis Yapımı ve Hayvan Alımı Projesinde 11 Genç Çiftçiye Çadır Ağılları ve 220 Akkaraman ırkı koyunları teslim edildi.

Küçükbaş hayvan projelerinden ise, il genelinde 2 genç çiftçiye 74 baş kıl keçisi, 57 Genç Çiftçiye 37'şer küçükbaş koyun olmak üzere toplam 2.109 baş hayvan törenle teslim edildi. Son olarak küçükbaş hayvanlardan 37 baş Turcana ırkı koyun 1 genç çiftçiye 27.01.2018 tarihinde törenle teslim edildi.

İl Gıda Tarım ve Hayvancılık Müdürlüğü önünde yapılan teslim törenine Kastamonu İl Müdürü Osman Yaman, Kırsal Kalkınma ve Örgütlenme Şube Müdürü Sinan Çelebican, teknik personel, genç çiftçi ve ailesi katıldı.

İl Müdürü Osman Yaman yaptığı konuşmada, "Bu gün burada bir genç çiftçiye daha 37 küçükbaş hayvanının teslimatıyla 268 projenin tamamlandı. Böylelikle 2017 yılında büyükbaş hayvancılık konusunda 134 genç çiftçiye 804 baş damızlık düve, küçükbaş hayvancılık konusunda 58 genç çiftçiye 2146 baş koyun, 2 genç çiftçiye 74 baş keçi, arıcılık konusunda 37 genç çiftçiye 1480 arılı kovan, coğrafi işaretli olan gıdaların üretimi konusunda 1 genç çiftçiye, kontrollü örtü altı tesisi konusunda 5 genç çiftçiye, kapama meyve tesisi ve bağcılık konusunda 1 genç çiftçiye ve kanatlı konusunda 1 genç çiftçiye, mantarcılık projesi konusunda 1 genç çiftçiye destek verildi.

Ayrıca, bu yıl ilk olarak ağıl ve ahırı olmayan genç çiftçilere de bu konuda destek verdik. 17 Genç çiftçimize Modern Çadır Ahırlarını ve 3'er baş besi hayvanı teslimi yapıldı. Yine 11 genç çiftçimize de Çadır Ağılları ve 20'şer baş koyun teslimi yapıldı. Toplam olarak 268 genç çiftçiye yüzde 100 hibe desteği verilmiştir" ifadesini kullandı.

İl Müdürü Yaman, konuşmasını, projenin ilimiz ve ülkemiz tarımına hayırlı ve uğurlu olmasını dilediğini, bu projenin 2018 yılında da devam edeceğini, siz çiftçilerimizden projeye olan ilginin artarak devam etmesini beklediklerini belirterek tamamladı.

Yaman, bu projenin hibe şeklinde verildiğini, işletme kontrollerinin il müdürlüğü personeli tarafından muhtelif zamanlarda yapılacağını söyledi.

(Haber Merkezi)

KASTAMONU Sözcü
YIL: 18 SAYI: 5181 25 OCAK 2018 PERŞEMBE "Tarafsız ve İlkeli Haber Gazetesi" 75 Kr.

Kadın çiftçi eğitimleri devam ediyor

Doğanyurt ilçesi Baldıran köyünde "Kırsal Alanda Kadın Çalışmaları" kapsamında kadın çiftçi eğitimi düzenlendi. İlçe Gıda, Tarım ve Hayvancılık Müdürlüğü tarafından düzenlene eğitime; İlçe Müdür Vekili Cihad Onur Şener, Veteriner Hekim Mine Kurt, Veteriner Sağlık Teknisyeni Onur Ersoy ve köy halkından yaklaşık 15 kadın üretici katıldı.

Eğitimde; hayvanlarda doğum, doğumdan sonra buzağı bakımı, hayvan bakımı ve hayvan beslemede dikkat edilmesi gereken hususlar hakkında kadın çiftçiler bilgilendirildi.

Ayrıca eğitimde, ineklerde Mastitisten korunma yolları, tarımsal desteklemeler, hayvan kayıt güncellemeleri, ahır ve barınakların temizliği ile barınakların havalandırılmasında dikkat edilmesi gereken hususlara değinildi.

Görsel ve yazılı materyallerle pekiştirilen eğitime üreticilerin tüm soruları cevaplandıktan sonra son verildi.

(Haber Servisi)

Damızlık Düve Üretim Merkezi ziyaret edildi

Çatalzeytin'de İlkokul öğrencilerine yönelik eğitim yapıldı

Çatalzeytin'de Yunus Emre İlkokulu Konferans Salonu'nda; İlkokul öğrencilerine gıda hijyeni, küçük yaşta süt içmenin yararları ve hayvan sevgisi konularında eğitim yapıldı.

» Hüseyin ERGÜN «

Şap tehlikesi; Canlı Hayvan Pazarı'nı kapattırdı

Merkeze bağlı Hacı Köyü'nde görülen şap hastalığı nedeniyle bulaşıcı olan hastalığa önlem almak için yetkililer Canlı Hayvan Pazarı'nın bir süreliğine kapatılması gündemi ile toplandı. Toplantı sonunda Kastamonu Canlı Hayvan Pazarı kapatıldı.

Edinilen bilgiye göre; Hacı Köyü'nde görülen şap hastalığı nedeniyle bulaşıcı olan hastalığa önlem almak için Kastamonu Canlı Hayvan Pazarı kapatıldı.

Şapın görüldüğü bölge 10 kilometrelik alan karantinaya alınması nedeniyle pazarın kapatıldığı öğrenildi. Yaklaşık bir ay ile 20 gün süresince kapalı olacak Hayvan Pazarı'nda şap hastalığıyla mücadele etmek için 15 Şubat'tan itibaren Gıda, Tarım ve Hayvancılık İl Müdürlüğü tarafından aşılama çalışması yapılacak. Zirve de olan şap hastalığı inişe geçtiği zaman Kastamonu Canlı Hayvan Pazarı açılacak.

» Haber Merkezi «

GÜNDEM37
15 ŞUBAT 2018 PERŞEMBE KASTAMONU Yıl: 4 - Sayı: 959 "Halkın Tarafiyız!" 50 Kuruş

GIDA, TARIM VE HAYVANCILIK İL MÜDÜRÜ OSMAN YAMAN;

"Son 40 yılın, en kurak kışını geçiriyoruz"

Gıda, Tarım ve Hayvancılık İl Müdürlüğü Konferans Salonu'nda, çiftçiyi yakından ilgilendiren tarım sigortası hakkında konferans düzenlendi. Tarım Sigortaları Havuzu (TARSİM) Ankara Bölge Müdürü Hanefi Can'ın katılım sağladığı konferansa, Tarım İl Müdürü Osman Yaman, muhtarlar ve çiftçiler katılım sağladı.

"SON 40 YILIN, KURAK BİR KIŞINI GEÇİRİYORUZ"

Konferansın açılış konuşmasını Tarım İl Müdürü Osman Yaman gerçekleştirdi. Tarım sigortasında yüzde 50 hibe desteğinin sağlandığını belirten Yaman, sigortanın faydaları hakkında da bilgilendirmelerde bulundu. Yaman: "Tüm Türkiye'de olduğu gibi ilimizde de yağış az. Son 40 yılın, en kurak bir kışını geçiriyoruz. Bu nedenle sulamanın ne kadar önemli olduğunun hepimiz farkındayız. Bakanlığımız basınçlı sulama sistemlerine de yüzde 50 hibe desteği veriyor. Bunun müracaatları 1 Mart'ta sona erecek. Her sene projeler katlanarak artıyor. Bu sene en az 100 proje bekliyoruz" ifadelerini kullandı.

"TARIMSAL FAALİYET YÜRÜTMEK OLDUKÇA ZOR BİR İŞTİR"

TARSİM Ankara Bölge Müdürü Hanefi Can da tarım sigortasının önemine dikkat çekti. Can, TARSİM'in para kazanma amacı gütmeyen bir kuruluş olduğunu belirterek, TARSİM'in faydalarına değindi. Can, "Tarımsal faaliyet yürütmek oldukça zor bir iştir. Çünkü tarım ile uğraşan vatandaşlarımızın bayram veya tatil günü olmaz. Dolayısıyla 365 gün 24 saat neredeyse işlinizin, gücümüzün başında olma gibi zorunluluğumuz var. Bir de zor bir iş, çok emek veriyoruz. Karşılığında da herhangi bir başarıla karşılaşmamız da yerine koyabileceğimiz bir şey yoksa bir sonraki yıl tarımsal faaliyete devam etmek şansımız olmayabiliyor. Bir taraftan kullandığımız kredinin borcunu ödeyeceğiz, bir taraftan da evimizi geçindireceğiz, bir taraftan da tarımsal faaliyetimizin devamını sağlayacağız. Bu pek mümkün olmuyor. Bu noktada devletimiz 'Tarım sigortası konusunda size destek veriyoruz ki siz de bir sonraki yıl ne yapacağın endişesinden kurtulun ve tarımsal faaliyetlerinizi sürdürülebilir noktada tutun' diyor. Destekler, genellikle yüzde 50 ama iş ilçe bazlı kuraklık noktasına geldiğinde destek yüzde 60 oluyor. Çiçek ve meyvede don olayında ise destek 3'te 2'ye yükseliyor. Arkadaşlar bunu kendiniz yük görmeyin. Ürününüzün 80'de birine sigorta yaptırıyorsanız. Eğer siz herhangi bir hastalık veya sorunla karşılaşmazsanız ödediğiniz primler ürününden zarar gören bir diğer çiftçi arkadaşınıza gidiyor" dedi.

Konuşmasının ardından Hanefi Can, 'Tarım Sigortaları' konulu bir sunum gerçekleştirdi.

» Yılmaz Acar DAVUT «

Açıksöz 28 Şubat 2018 Çarşamba

14 bin 340 fidan dağıtıldı

Gıda, Tarım ve Hayvancılık İl Müdürlüğü tarafından ilçelerde meyve üreticilerine ücretsiz ve çiftçiye destek olmak adına meyve fidanı dağıtımı gerçekleştirildi. Gıda, Tarım ve Hayvancılık İl Müdürlüğü Osman Yaman'a ait kabul iş listesinde bin 320 armut, 200 ayva ve vişne, 240 şeftali, bin 900 kiraz, 4 bin erik ve 7 bin 10 elma olmak üzere toplam 14 bin 340 fidan dağıtımı gerçekleştirildi.

» 5'te

14 bin 340 fidan dağıtıldı

Gıda, Tarım ve Hayvancılık İl Müdürlüğü tarafından ilçelerde meyve üreticileri ücretsiz ve çiftçiye destek olmak adına meyve fidanı dağıtımı gerçekleştirildi. Gıda, Tarım ve Hayvancılık İl Müdürlüğü'nde gerçekleştirilen fidan dağıtımında Tarım İl Müdürü Osman Yaman, fidanların dikimi ve bakımı hakkında çiftçilere bilgiler verdi.

Bu çerçevede bin 680 armut, 200 ayva ve vişne, 240 şeftali, bin 900 kiraz, 4 bin erik ve 7 bin 10 elma olmak üzere toplam 14 bin 340 fidan dağıtımı gerçekleştirildi.

Konu ile ilgili olarak açıklamalarda bulunan Tarım İl Müdürü Osman Yaman, "Geçen yıl Araç ayında aldığımız fidanları hava şartlarından dolayı yerinde muhafaza etmiştik. Ruşlu Kestanesi'nde gerçekleştirdiğimiz dağıtımımıza başlamıştık. Daha önce Ilıcalar Kestanesi'nde ilk dala ekti. Geçen yıl-lardı çok sıcak geçmişti. Bu yıl bu nedenle 4 ilçeye gidiyoruz. Bu fidanlarla ağaçlarımızın yaşlanacağı ve canlara para olacağı. Kastamonu'da sarma için değil bir yer. Armut bin 680, ayva 200, şeftali 240, vişne 200, kiraz bin 900, erik 4 bin, elma 7 bin 10 toplam 14 bin 340 fidanı dağıtıma çıkıldı. Yanı sıra destekçi yarısı çiftçinin payına ödünlenen oluyor. Dünkü Ereğe Müdürlüğü ile yapılığı proje protokol imzalandı. Bu çiftçi adına Tarım dışında vardır. Bununla birlikte 14 bin 340 fidanı toplatıla bulaştırmış idi. Fidan konusunda il basınçlarınızı da arkadaşlarınızı artırarak" dedi.

Serkan Horuz

Kadın çiftçiye proje eğitimi

Gıda, Tarım ve Hayvancılık İl Müdürlüğü ile İŞKUR iş birliğiyle düzenlenen Kadın girişimci eğitimi kapsamında Destekleri Ağlı ve Merkez ilçeden toplam 75 kadın proje eğitimi gördü.

Eğitimler sonunda yapılan değerlendirme sonucunda en iyi proje sahibi 10 kadın çiftçiye hibe desteği verilecek. Bu proje ayrıca hakkında 60 bin TL hibe sağlanacak dedi.

Nasrullah 28 Şubat 2018 Çarşamba

Tarım, 14.340 meyve fidanı dağıttı

75 kadın çiftçiye girişimci eğitimi

AĞAÇLARDA BUDAMA EĞİTİMİ

KASTAMONU Sözcü

ŞAP HASTALIĞINDAN 37 KÖY KARANTİNAYA ALINDI

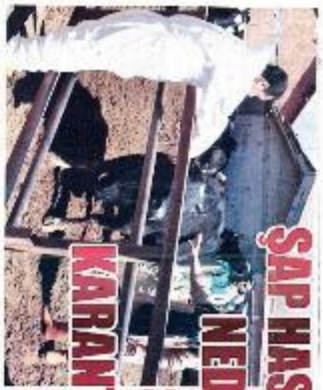

ŞAP HASTALIĞI NEDENİYLE 37 KÖY KARANTİNAYA ALINDI

BAĞIMSIZ GÜNLÜK GAZETE

KASTAMONU

1 ŞUBAT 2018 PERŞEMBE

268 genç çiftçi projesine 8 milyonluk hibe destek

Gıda Tarım ve Hayvancılık Bakanlığı'nın Genç Çiftçi Projelerinin Desteklenmesi konusunda Kastamonu'ya gönderilen 8 milyon 40 bin liralık ödenek karşılığında desteklenen 268 projenin uygulaması tamamlandı. ■ 5'te

Veterinerlere e-Reçete eğitimi

Gıda Tarım ve Hayvancılık Bakanlığı'nın hayvan hastalıkları ile etkin bir şekilde mücadele etmek, gerçekleştirilen tedavilere kayıt altına alarak istatistiki bir veri tabanı oluşturmak ve gıda güvenilirliğini temin etmek, veteriner hekim reçetelerinin elektronik ortamda düzenlenmesi ve muhafaza edilmesi amacıyla hayata geçirilen e-Reçete uygulaması hakkında eğitim düzenlendi.

Bu kapsamda Şeriife Bacı Çiftçi'nin Evi'nde Karadeniz Veteriner Ecza Deposu ve Kastamonu Veteriner Hekimler Odası ev sahipliğinde ilimizde kamu ve özel sektörde faaliyette bulunan veteriner hekimlere e-Reçete eğitimi verildi.

Gıda Tarım ve Hayvancılık İl Müdürü Osman Yaman, Veteriner Hekimler Odası Başkanı H. İbrahim Maşalacı, Hayvan Sağlığı ve Yetiştiriciliği Şube Müdür Vekili Halis Turgut Baydar'ın da katıldığı eğitim toplantısına ilimiz genelinde faaliyet gösteren serbest veteriner hekimler ile İl/İlçe Gıda, Tarım Hayvancılık müdürlüklerinde görevli Veteriner hekimler yoğun ilgi gösterdi.

Gıda ve Kontrol Genel Müdürlüğü'nden Veteriner Hekim Bekir Yücel Tanrıkulu tarafından e-Reçete konulu sunum gerçekleştirilerek, ardından yapılan soru-cevap şeklinde toplantı sonlandırıldı.

(Haber Servisi)

268 genç çiftçi projesine 8 milyonluk hibe destek

Gıda Tarım ve Hayvancılık Bakanlığı'nın Genç Çiftçi Projelerinin Desteklenmesi konusunda Kastamonu'ya gönderilen 8 milyon 40 bin liralık ödenek karşılığında desteklenen 268 projenin uygulaması tamamlandı. Program kapsamında büyükbaş hayvan projelerinden il genelinde 134 genç çiftçiye 6'şar büyükbaş hayvan olmak üzere toplam 804 baş hayvan törenle teslim edildi. Diğer projeler ihtiyacında ise Arıcılık projesinde 37 genç çiftçiye 1480 arılı kovan dağıtılırken, 1 sağlık ışınlı Erlen (sarımsak), 1 mantarcılık, 1 kapama meyve bahçesi ve 5 sera projesi ve 1 hanatlı projesi tamamlandı. 2017 yılında ilk olarak uygulanan Büyükbaş Hayvancılık Tesis Yapımı ve Hayvan Alımı Projesi'nde 17 genç çiftçiye çadır ahırları ve 61 baş hayvan teslim edildi. Küçükbaş Hayvancılık Tesis Yapımı ve Hayvan Alımı Projesi'nde ise 11 genç çiftçiye çadır ağılları ve 330 akkaraman ırkı koyunları teslim edildi. Küçükbaş hayvan projelerinden ise il genelinde 3 genç çiftçiye 7'şer baş kıl keçisi, 67 genç çiftçiye 87'şer küçükbaş koyun olmak üzere toplam 2 bin 109 baş hayvan törenle teslim edildi. 2017 yılında son olarak da küçükbaş hayvanlardan 37 baş Tuj'unu ırkı koyun 1 genç çiftçiye törenle teslim edildi. İl Gıda ve Hayvancılık Müdürü Osman Yaman, "Bu yıl ilk olarak ağıl ve ahırı olmayan genç çiftçilere de bu konuda destek verdik. 17 genç çiftçimize modern çadır ahırlarını ve 78'er baş besi hayvanı teslimi yaptık. Yine 11 genç çiftçimize de Çadır Ağılları ve 30'ar baş koyun teslimi yaptık. Toplam olarak 268 genç çiftçiye yüzde 100 hibe desteği verilmiştir. Projeler ilimiz ve ülkemiz tarımına hayırlı ve uğurlu olsun. Bu program 2018 yılında da devam edecek. Çiftçilerimizden projelere ilgiyi artırmalarını bekliyoruz" dedi. **nuran zeyrist**

14 ŞUBAT 2018 ÇARŞAMBA

Sözcü

Damızlık düve ihtiyaçları karşılanmaya başlandı

Devrekâni İlçesinde Gödekale Tarım Gıda Ticaret Limited Şirketi tarafından kurulan, Damızlık Düve Üretim Merkezi İşletmesi İl ve İlçe Gıda Tarım ve Hayvancılık Müdürlüğü personeli tarafından ziyaret edildi.

Kaymakam Ahmet Çelik ve İl Müdürü Osman Yaman'a firma yetkilisi Süleyman Selim Dere tarafından, işletmenin gezilmesi sırasında yeni kurulan Damızlık Üretim İşletmesi, Biyogaz ve Gübre Fabrikasına Tesisi ve işletmede yapılan üretim hakkında bilgiler verildi. Damızlık Düve Üretim Merkezinden, hayvancılık yapan yetiştiricilerin damızlık düve ihtiyaçlarını karşılamaya başladıklarını da ifade etti.

İl Müdürü Osman Yaman burada yapmış olduğu kısa konuşmasında; "Bakanlığımız tarafından desteklenen bu projenin İlimizde de uygulanmasından büyük memnuniyet duyuyorum. Bu gün burada yapılan proje genişlemesi, Bakanlığımız tarafından desteklenmiş simental ırk 500 damızlık düve bulunuyor. Devreleri İlçesinde kurulama tamamlanmış olan Damızlık Düve Üretim Merkezi ile ülkemizin ihtiyaç duyduğu damızlık gebe dişilerin, yurt içinden karşılanması, et ve süt üretiminde verim ve kalitenin artırılması, hayvancılık yapan yetiştiricilerimizin damızlık düve ihtiyaçlarını birinden sağlıklı bir şekilde karşılanması sağlanacaktır. Bu projede emeği geçenlere çok teşekkür ediyor, ilimiz ve ülkemize hayırlı olmasını diliyorum" dedi.

İşletmeyi gezen Kaymakam Ahmet Çelik ise konuşmasında; "Bu şekilde kapasiteli bir işletmeyi görmekten son derece mutluyum. Üreticilerin damızlık ihtiyaçlarının buradan karşılanması son derece önemlidir. Bu durum bölge hayvancılığını geliştirici bir durumdur. Ben yatırımcı ile çalışanlarını tebrik ediyor ve bol kazançlar diliyorum" dedi.

(Haber Merkezi)

Keremli Köyü'nde çiftçi toplantısı düzenlendi

İlimiz Merkez Keremli Köyü'nde çiftçi eğitim toplantısı düzenlendi. İl Gıda Tarım ve Hayvancılık Müdürlüğü personelince düzenlenen toplantıya dokuz çiftçimiz katıldı.

Çiftçi toplantısında; Veteriner Hekim Mehem Kabaşebanoğlu hayvancılık destekleri, Mühendis Neşe Tarak kırsal kalkınma destekleri, Mühendis Ümit Uçar bitkisel üretim destekleri hakkında çiftçilere bilgiler verdi. Mühendis Serhat Baş ise çiftçi kurslar hakkında bilgilendirmede bulundu.

Toplantıda çiftçiler merak ettikleri tarımsal konulara cevap buldu. Samimi bir ortamda geçen eğitim iyi dilek ve temennilerle sona erdi.

(Haber Servisi)

YIL: 18 SAYI: 5195 10 ŞUBAT 2018 CUMARTESİ "Tarafsız ve İlkeli Haber Gazetesi" 75 Kr.

Genç çiftçi projeleri meyve vermeye başladı

Genç çiftçi projeleri meyve vermeye başladı

Ağlı ilçesinde "Genç Çiftçilerin Desteklenmesi Projesi" kapsamında İlçe Gıda Tarım ve Hayvancılık Müdürlüğü tarafından değişime uğrayan küçükbaş hayvanlarının doğum yaptığı haberinin alınması üzerine, hayvanları kontrol ve yetiştiricilerin sağlıklı yaşam olanaklarını iyileştirmek adına ilçede yer alan Okuluçatı ve 200adetlimer büyütme tesisleri işletmeler ziyaret edildi. (...) (...)

Kadın çiftçiler bilgilendirildi

Tarım ve Orman Bakanlığı'nın [illegible] ilçelerinde [illegible] kadın çiftçilere yönelik [illegible] düzenlendi. [illegible] Kadın çiftçiler bilgilendirildi. [illegible] (Haber Servisi)

Kastamonu
Nasrullah
15 ŞUBAT 2018 Perşembe Kurucusu: Ziya Kesinci Yıl: 32 Sayı:

Damızlık Düve Üretim Merkezi, bir açığı kapattı

Devrekâni ilçemizde Gökkale Tarım Gıda Enerji Madencilik Ulaşım Turizm İnşaat Sanayi ve Ticaret Limited Şirketi tarafından kurulan Damızlık Düve Üretim Merkezi İşletmesi, İl ve İlçe Gıda Tarım ve Hayvancılık Müdürlüğü personeli tarafından ziyaret edildi. Damızlık Düve Üretim Merkezi İşletmesi ziyaretine; İlçe Kaymakamı Ahmed Çelik, Gıda, Tarım ve Hayvancılık İl Müdürü Osman Yaman, İlçe Müdürü Engin Altıkuleç, Hayvan Sağlığı ve Yetiştiriciliği Şube Müdürü Halis Tuğrul Baydar, Kırsal Kalkınma ve Örgütlenme Şube Müdürü Sinan Çelebican ve Ziraat Mühendisi Cihat Sipahi katıldı.

Kaymakam Ahmed Çelik ve İl Müdürü Osman Yaman'a firma yetkilisi Süleyman Selim Dere tarafından, işletmenin gezilmesi sırasında yani kurulan Damızlık Üretim İşletmesi, Biyogaz ve Gübre Paketleme Tesisi ve işletmede yapılan üretim hakkında bilgiler verildi. Damızlık Düve Üretim Merkezinden, hayvancılık yapan yetiştiricilerimizin damızlık düve ihtiyaçlarını karşılamaya başladıklarını da ifade etti.

İl Müdürü Osman Yaman burada yapmış olduğu kısa konuşmasında: "Bakanlığımız tarafından desteklenen bu projenin ilimizde de uygulanmasından büyük memnuniyet duyuyorum. Bu gün burada yapılan proje gereğince, Bakanlığımız tarafından desteklenmiş simental ırkı 500 damızlık düve bulunuyor. Devrekâni ilçesinde kurulumu tamamlanmış olan Damızlık Düve Üretim Merkezi ile ülkemizin ihtiyaç duyduğu damızlık gebe düvelerin; yurt içinden karşılanması, et ve süt üretiminde verim ve kalitenin artırılması, hayvancılık yapan yetiştiricilerimizin damızlık düve ihtiyaçlarını ilimizden sağlıklı bir şekilde karşılanması sağlanacaktır. Bu projede emeği geçenlere çok teşekkür ediyor, ilimiz ve ülkemize hayırlı olmasını diliyorum" dedi.

İşletmeyi gezen Kaymakam Ahmed Çelik ise konuşmasında: "Bu şekilde kapsamlı bir işletmeyi görmekten son derece mutluyum. Üreticilerin damızlık ihtiyaçlarının burdan karşılanması son derece önemlidir. Bu durum bölge hayvancılığını tetikleyici bir durumdur. Bu yatırımcı ile çalışanlarını tebrik ediyor ve bol kazançlar diliyorum" dedi. (Haber Merkezi)

İhsangazi'de sulama eğitimi

İhsangazi ilçemizde DSİ tarafından yaptırılmakta olan Avşar, Sevindik ve Sipahiler Mahallelerine hizmet verecek sulama göletinin büyük ölçüde önümüzdeki üretim sezonunda faaliyete geçeceği düşünülerek; yöre çiftçilerinin bilinçlendirilmesi amacıyla tarımda su kullanımının etkinleştirilmesi kapsamında "Etkin ve Verimli Sulama Sistemleri" konulu eğitim düzenlendi.

Eğitim, Gıda Tarım ve Hayvancılık İl Müdürlüğü ile İlçe Müdürlüğü tarafından müştereken düzenlendi. İki gün süren eğitimi İl Müdürlüğü personelinden Ziraat Mühendisi Ali Ortakarsucu verdi.

Eğitimin son günü yapılan belge dağıtım törenine katılan İhsangazi Kaymakamı Ömer Faruk Canpalat yapmış olduğu konuşmasında, İl Gıda, Tarım ve Hayvancılık Müdürlüğünün çiftçileri aydınlatacak güzel çalışmalar yaptığını gördüğünü ve bundan memnuniyet duyduğunu, İl ve İlçe Müdürlüklerine teşekkür ettiğini belirterek katılımcılardan dolayı eğitimi veren Mühendis Ali Ortakarsucu'ya teşekkür belgesi verdi. İl Müdürü Osman Yaman ise konuşmasında, talep edilmesi halinde her zaman çiftçi eğitimi yapabileceklerini, çiftçilerin bilinçlenmesi için her zaman azami gayret gösterildiğini, basınçlı sulama sistemlerinin Bakanlık tarafından yüzde 50 hibe ile desteklendiğini, burada bulunmaktan son derece memnun olduğunu ve bu eğitimin hayırlı olmasını dilediğini ifade etti.

İlçe Müdürü Engin Baykın, belge dağıtımı esnasında yaptığı konuşmasında, eğitimin düzenlenmesinde kendilerine destek veren İhsangazi Kaymakamlığına, İl Gıda, Tarım ve Hayvancılık Müdürlüğüne, ayrıca eğitimci Ali Ortakarsucu'ya teşekkür ederek bundan sonraki dönemlerde de ilçede bu tip bilinçlendirici eğitimler yapılacağını söyledi. (HABER MERKEZİ)

KASTAMONU
Açıksöz
Yıl: 7 Sayı: 1955 15 Şubat 2018 Perşembe 75 Krş

Osman Yaman

Hanifi Can

TARSİM Ankara Bölge Müdürü Hanifi Can

Tarımsal faaliyetler kredi ile yürütülüyor

Gıda, Tarım ve Hayvancılık İl Müdürlüğü konferans salonunda "Tarım Sigortası" konulu bir konferans düzenlendi. Konferansa, Tarım Sigortaları Havuzu (TARSİM) Ankara Bölge Müdürü Hanifi Can, Tarım İl Müdürü Osman Yaman, muhtarlar ve çiftçilerin katıldı.

Konferansta konuşan Tarım İl Müdürü Osman Yaman, tarımsal faaliyetlerin birçok sorunla karşı karşıya olduğunu bu nedenle çiftçilerin ürünlerini sigorta yaptırması gerektiğini söyledi. Gıda, Tarım ve Hayvancılık Bakanlığı'nın tarım sigortasına yüzde 60 bine desteği sağladığını dile getiren Yaman, "Tüm Türkiye'de olduğu gibi ilimizde de yağış az. Son 40 yılın kurak bir kış geçiriyoruz. Bu nedenle sulamanın ne kadar önemli olduğunun hepimiz farkındayız. Bakanlığımız basınçlı sulama sistemlerine de yüzde 50 bine desteği veriyor. Bunun müracaatları 1 Mart'ta sona erecek. Her sene projeler kullanacak artıyor. Bu sene en az 100 proje bekliyoruz" dedi.

Tarımsal faaliyetlerin kredi kullanarak yürütülüğüne dikkat çeken TARSİM Ankara Bölge Müdürü Hanifi Can, "Tarımsal faaliyet yürütmek oldukça zor bir işdir. Çünkü tarım ile uğraşan vatandaşlarımızın bayramı veya tatil günü olmaz. Dolayısıyla 365 gün 24 saat esasdeyse işimizin, gücümüzün başında olma gibi zorunluluğumuz var. Birde zor bir iş, çok emek istiyoruz. Kazığında da herhangi bir hasarla karşılaşmamız da yerine koyabileceğimiz bir şey yoksa bir sonra ki yıl tarımsal faaliyete devam etmek şansımız olmayabiliyor. Bir taraftan kullandığımız kredinin borcunu ödeyeceğiz, bir taraftan evimizi geçindireceğiz, bir taraftan da tarımsal faaliyetimizin devamını sağlayacağız. Bu pek mümkün olmuyor. Bu noktada devletimiz tarım sigortası konusunda size destek vereceğim sizde bir sonraki yıl ne yapacağım endişesinden kurtulun ve tarımsal faaliyetlerinizi sürdürülebilir noktada tutun' diyor" diye konuştu.

Desteklerin geçtiğimiz yıla göre yüzde 50 oranında olduğunu dile getiren Hanifi Can, "Genellikle yüzde 50 ama iç ilçe bazlı kurakık nakasına geldiğinde destek yüzde 60 oluyor. Çiçek ve meyvede don olayında ise destek 3'te 2'ye yükseliyor. Arkadaşlar bunu kendinize yük görmeyin. Ürünümüzün 90'da birine sigorta yaptırıyorsanız. Eğer siz herhangi bir hastalık veya sorunla karşılaşmazsanız ödediğiniz primler ürününden zarar gören bir diğer çiftçi arkadaşımıza gidiyor" ifadelerini kullandı.

Konuşmasının ardından Hanifi Can, "Tarım Sigortaları" konulu bir sunum gerçekleştirdi ve TARSİM'in devlet tarafından kurulduğuna dikkat çekti. "TARSİM para kazanma amacı gütmeyen bir kuruluştur" dedi.

Serkan Horuz

Çiftçi eğitimleri İnebolu'da devam ediyor

İnebolu İlçe Gıda Tarım ve Hayvancılık Müdürlüğü tarafından İnebolu İlçesi Uğrak Köyünde kadın çiftçi eğitim toplantısı düzenlendi.

Çiftçilerin ilgisi ile köy konağında gerçekleştirilen toplantıya; İlçe Müdürlüğü personeli ile Ziraat Odası Başkanı katıldı.

Eğitim toplantısında; fındıkta külleme hastalığı ile mücadele, gübreleme, budama, toprak analizi, çevresel amaçlı tarım arazilerinin korunması projesi, buzağı ölümlerinin önlenmesi, hayvancılıkta verim ve kalitenin artırılması, tarımsal destekleme ve hibeler konularında bilgiler aktarıldı.

Daha sonra yapılan soru cevap bölümünün ardından toplantı sona erdi.

(Haber Servisi)

Çiftçilere budama eğitimi verildi

"Ağaçlarda Budama" hakkında Kastamonu İl Gıda, Tarım ve Hayvancılık Müdürlüğü tarafından Güney Kışlak Taşlantı Salonu'nda eğitim verildi.

İl Gıda, Tarım ve Hayvancılık Müdürü Osman Yaman, "Herkesgi bir köy muhtarımız bu konuda eğitim talep ederse, uygulamalı olarak gösteririz. Bizim ilimizde meyvecilik daha çok ön planda ilçe, son zamanlarda masalesef hastalıklar kendilerine terk etmişsiniz. Hepimizin ekonomi ihtiyacı var. Sebzeliğimiz havza temizsiniz. Değilse hepimiz sağlıklıyız. Değilse bazda budamanın fazla sayıyı tahliyesini sağlar. Bu nedenle yeşillik çok önemli. Hemen yeni başımızdaki Çankırı'ya baktığımızda bambaşka bir sevinin olduğunu görebiliyoruz. Eroziyonun fazla olduğunu görebiliyoruz. Bizim ilimizde baktığımızda ise Allah bir nimet vermiş, bir ırmak boş kaldığında hemen ormanı bayor. Bir erozyon başlasa, geriye dönüş çok zor. Onun için bir sefermde ağaç sayısını artırmak lazım. Yüzde 67'miz orman diye ne gerek var diyebilirsiniz. Bir ağaç bir ağaçtır. Bir fidan bir fidandır" dedi.

Tuğçe Yerdelen

Açıksöz 14 Şubat 2018 Çarşamba

Damızlık Düve Üretim Merkezi'ne ziyaret

Devrekâni ilçemizde Gökkale Tarım Gıda Enerji Madencilik Ulaşım Turizm İnşaat Sanayi ve Ticaret Limitet Şirketi tarafından kurulan, Damızlık Düve Üretim Merkezi İşletmesi ziyaret edildi.

Damızlık Düve Üretim Merkezi İşletmesi ziyaretine; İlçe Kaymakamı Ahmed Çelik, Gıda, Tarım ve Hayvancılık İl Müdürü Osman Yaman, İlçe Müdürü Engin Altıkulaç, Hayvan Sağlığı ve Yetiştiriciliği Şube Müdürü Halis Turgut Baydar, Kırsal Kalkınma ve Örgütlenme Şube Müdürü Sinan Çelebican ve Ziraat Mühendisi Cihat Sipahi katıldı.

Kaymakam Ahmed Çelik ve İl Müdürü Osman Yaman'a Firma Yetkilisi Süleyman Selim Dere tarafından, işletmenin gezilmesi sırasında yeni kurulan Damızlık Üretim İşletmesi, Biyogaz ve Gübre Paketleme Tesisi ve işletmede yapılan üretim hakkında bilgiler verildi. Dere, Damızlık Düve Üretim Merkezinden, hayvancılık yapan yetiştiricilerin damızlık düve ihtiyaçlarını karşılamaya başladıklarını da ifade etti.

İl Müdürü Osman Yaman ise yaptığı konuşmada; "Bakanlığımız tarafından desteklenen bu projenin ilimizde de uygulanmasından büyük memnuniyet duyuyorum. Bu gün burada yapılan proje gereğince, Bakanlığımız tarafından desteklenmiş simental ırkı 500 damızlık düve bulunuyor. Devrekâni İlçesinde kurulumu tamamlanmış olan Damızlık Düve Üretim Merkezi ile ülkemizin ihtiyaç duyduğu damızlık gebe düvelerin, yurt içinden karşılanması, et ve süt üretiminde verim ve kalitenin artırılması, hayvancılık yapan yetiştiricilerimizin damızlık düve ihtiyaçlarını ilimizden sağlıklı bir şekilde karşılanması sağlanacaktır. Bu projede emeği geçenlere çok teşekkür ediyor, ilimiz ve ülkemize hayırlı olmasını diliyorum" dedi.

İşletmeyi gezen Kaymakam Ahmed Çelik ise, "Bu şekilde kapsamlı bir işletmeyi görmekten son derece mutluyum. Üreticilerin damızlık ihtiyaçlarının buradan karşılanması son derece önemlidir. Bu durum bölge hayvancılığını tetikleyici bir durumdur. Ben yatırımcı ile çalışanlarını tebrik ediyor ve bol kazançlar diliyorum" dedi.

(Haber Merkezi)

Keremli Köyü'nde çiftçi toplantısı düzenlendi

Kastamonu Merkez Keremli Köyü'nde çiftçi eğitim toplantısı düzenlendi. İl Gıda Tarım ve Hayvancılık Müdürlüğü personelince düzenlenen toplantıya 9 çiftçi katıldı. Çiftçi toplantısında; Veteriner Hekim Meltem Kabaşabancoğlu 'Hayvancılık Desteklemeleri', Mühendis Neşe Tarak 'Kırsal Kalkınma Desteklemeleri', Mühendis Ümit Uçar 'Bitkisel Üretim Destekleri' hakkında çiftçilere bilgiler verdi. Mühendis Serhat Baş ise çiftçi kursları hakkında bilgilendirmede bulundu.

Toplantıda çiftçiler merak ettikleri tarımsal konulara cevap buldu. Samimi bir ortamda geçen eğitim iyi dilek ve temennilerle sona erdi.

(Haber Merkezi)

GÜNDEM 37
8 ŞUBAT 2018 PERŞEMBE KASTAMONU Yıl: 4 - Sayı: 953 "Halkın Tarafıyız!" 50 Kur

İlçe Tarım'dan Gürmüdü köyünde eğitim

Doğanyurt Gürmüdü köyünde çiftçi eğitimi düzenlendi. İlçe Gıda Tarım ve Hayvancılık Müdürlüğü tarafından düzenlenen eğitime; İlçe Müdürü Cihad Onur Şener, Ziraat Mühendisi İlhami Balaban, Veteriner Sağlık Teknisyeni Onur Ersoy, Gürmüdü Köyü Muhtarı Mehmet Ali Cesur ve köy halkı çiftçileri katıldı.

Eğitimde, İlçe Müdürlüğü personeli tarafından; mevcut tarımsal yapının yanında hangi tarımsal faaliyetlerin yapılması gerektiği, bu bağlamda tarımda kırsal kalkınma konusunda bazı destek ve hibelerden yararlanabilecekleri, fındık tarımı, hayvan hastalıkları ve mücadelesi, buzağı ölümleri ve süt hijyeni konularını ele alındı. Tarımsal desteklemeler hakkında çiftçilere sunum eşliğinde bilgi verdi. Soruları soruların cevaplamasının ardından toplantı sonlandırıldı.

» İhsan NAZLI «

Odabaşı köyünde kadın çiftçiler eğitildi

Seydiler İlçe Gıda, Tarım ve Hayvancılık Müdürlüğü tarafından, kırsal kesimdeki kadınların tarımsal üretime katılımı, doğal çevre ile olan ilişkileri ve ev ekonomisi konularında devam etmekte olan eğitim çalışmaları kapsamında Kırsal Alanda Kadın Çiftçi Toplantısı gerçekleştirildi.

Seydiler İlçesi Odabaşı köyünde gerçekleştirilen toplantıya; İlçe Müdürlüğü personelinden Ziraat Mühendisleri Fatma Bodur ile Sümeyya Demirel Sarıoğlu, Seydiler Toplum Sağlığında görevli Hemşire Züleyha Ören, Ebe Gönül Sızan ve kadın çiftçiler katıldı.

Toplantıda İlçe Müdürlüğü personeli tarafından Kaliteli Süt Üretimi konulu sunum yapıldı. Toplum Sağlığı Merkezi'nde görevli personel tarafından; Karbonmonoksit Zehirlenmeleri konulu bir sunum gerçekleştirdi. Zehirlenmelerde neler yapmaları gerektiği konusunda detaylı bilgilendirmelerde bulunuldu. Soruların soruların cevaplandırılmasının ardından toplantı sona erdi.

» İhsan NAZLI «

Odabaşı köyünde kadın çiftçiler eğitildi

Seydiler İlçe Gıda, Tarım ve Hayvancılık Müdürlüğü tarafından, kırsal kesimdeki kadınların tarımsal üretime katılımı, doğal çevre ile olan ilişkileri ve ev ekonomisi konularında devam etmekte olan eğitim çalışmaları kapsamında Kırsal Alanda Kadın Çiftçi Toplantısı gerçekleştirildi.

Toplantıda İlçe Müdürlüğü personeli tarafından Kaliteli Süt Üretimi konulu sunum yapıldı. Toplum Sağlığı Merkezi'nde görevli personel tarafından; Karbonmonoksit Zehirlenmeleri konulu bir sunum gerçekleştirdi.

» DE

Taşköprü'de bağ fidanı dağıtıldı

İl Gıda, Tarım ve Hayvancılık Müdürlüğü ile İl Özel İdaresi Genel Sekreterliği tarafından müştereken yürütülen Bağcılığı Geliştirme Projesi kapsamında temin edilen 3 bin 150 adet bağ fidanı Taşköprü çiftçilerine dağıtıldı.

İlçe Müdürlüğü bahçesinde yapılan bağ fidanı dağıtım programına, İlçe Müdürü Mesut Şallı, teknik personel ve çiftçiler katıldı. Çiftçilerin soruları soruların cevaplamasının ardından, program sona erdi.

» Hüseyin ERGÜN «

İsmail köyünde bilgilendirme yapıldı

Çatalzeytin İlçe Gıda, Tarım ve Hayvancılık Müdürlüğü tarafından; Çatalzeytin İsmail köyü toplantı odasında kadın çiftçilerle birlikte Kırsal Alanda Kadın Çiftçi Toplantısı gerçekleştirildi.

Toplantıya, Çatalzeytin İlçe Müdürlüğü personelinden İlçe Müdürü İsmail Kaş, Ziraat Mühendisleri Hülya Kadan ile Murat Durmaz, Veteriner Hekim Duygu Öner ve kadın çiftçiler katıldı.

Toplantıda; hayvancılık ve bitkisel üretim desteklemeleri, hayvan ve ahır hijyeni, kooperatifleşme ve önemi, destekleme başvuru süreçleri ve dikkat edilmesi gereken noktalar hakkında kadın çiftçilere bilgiler verildi. Soruları soruların cevaplandırılmasının ardından toplantı sona erdi.

» Haber Merkezi «

İhsangazi'de sulama eğitimi düzenlendi

İhsangazi'de DSİ tarafından yapılmakta olan, ilçenin Avşar, Sevindik ve Sipahiler Mahallelerine hizmet verecek sulama göletinin büyük olasılıkla önümüzdeki üretim sezonunda faaliyete geçeceği düşünülerek; yöre çiftçilerinin bilinçlendirilmesi amacıyla tarımda su kullanımının etkinleştirilmesi kapsamında, Etkin ve Verimli Sulama Sistemleri konulu eğitim düzenlendi.

Eğitim, İl Gıda Tarım ve Hayvancılık Müdürlüğü ile İlçe Müdürlüğü tarafından müştereken düzenlendi. İki gün süren eğitimi İl Müdürlüğümüz personelinden Ziraat Mühendisi Ali Ortaakarsuci verdi.

Eğitimin son günü yapılan belge dağıtım törenine katılan; İhsangazi Kaymakamı Ömer Faruk Canpolat yapmış olduğu konuşmasında; İl Gıda, Tarım ve Hayvancılık Müdürlüğü'nün çiftçileri aydınlatacak güzel çalışmalar yaptığını gördüğünü ve bundan memnuniyet duyduğunu, İl ve İlçe Müdürlüklerine teşekkür ettiğini belirterek katkılarından dolayı eğitimi yapan Mühendis Ali Ortaakarsuci'ye teşekkür belgesi verdi.

TALEP OLURSA EĞİTİM DEVAM EDECEK

İl Müdürü Osman Yaman, talep edilmesi halinde her zaman çiftçi eğitimi yapabileceklerini, çiftçilerin bilinçlenmesi için her zaman azami gayret gösterdiğini, basınçlı sulama sisteminin Bakanlığımız tarafından yüzde 50 hibe ile desteklendiğini, burada bulunmaktan son derece memnun kaldığını ve bu eğitimin hayırlı olmasını dilediğini ifade etti.

İlçe Müdürü Engin Bıyıklı belge dağıtımı esnasında, eğitimin düzenlenmesinde kendilerine destek veren İhsangazi Kaymakamına, İl Gıda, Tarım ve Hayvancılık Müdürü'ne ayrıca Eğitimci Ali Ortaakarsuci'ye teşekkür ederek bundan sonraki dönemlerde de ilçede bu tip bilinçlendirici eğitimler yapılacağını söyledi. Tüm kurs yerlere katılımcı belgeleri verilerek, iyi dilek ve temennilerle eğitim sonlandırıldı. » İhsan NAZLI «

Uğrak köyünde çiftçi eğitimi verildi

İnebolu İlçe Gıda, Tarım ve Hayvancılık Müdürlüğü tarafından İnebolu İlçesi Uğrak köyünde kadın çiftçi eğitim toplantısı düzenlendi.

Çiftçilerin ilgisi ile köy konağında gerçekleştirilen toplantıya; İlçe Müdürlüğü personeli ile Ziraat Odası Başkanı katıldı.

Eğitim toplantısında; fındıkta külleme hastalığı ile mücadele, gübreleme, budama, toprak analizi, çevresel amaçlı tarım arazilerinin korunması projesi, hayvancılıkta verim ve kalitenin artırılması, tarımsal desteklemeler ve hibeler konularında bilgiler aktarıldı. Daha sonra yapılan soru cevap bölümünün ardından toplantı sona erdi. » Hüseyin ERGÜN «

GÜNDEM37

9 ŞUBAT 2018 CUMA KASTAMONU Yıl: 4 - Sayı: 954 "Halkın Tarafıyız!" 50 Kuruş

Genç Çiftçi Projeleri meyve vermeye başladı

Ağlı'da Genç Çiftçilerin Desteklenmesi Projesi kapsamında 22 Ekim 2017 tarihinde İlçe Gıda, Tarım ve Hayvancılık Müdürlüğü tarafından dağıtımı yapılan küçükbaş hayvanların doğum yaptığı haberinin alınması üzerine, hayvanların kontrol ve yetiştiricilerin sahada yalnız olmadıklarını hatırlatmak adına ilçede yer alan Oluközü ve Müsellimler köyünde bulunan işletmeler; İlçe Müdürü Ufuk Yeniay, İlçe Müdürlüğü personeli Veteriner Hekimler Onur İpçi ile Merve Süklüm tarafından ziyaret edildi.

Yetiştiricilerden Oluközü köyünde ikamet etmekte olan Ömer Azar doğan ilk kuzusuna Birol (3 Günlük erkek kuzu) ve Müsellimler köyünde ikamet etmekte olan Nermin Arslan doğan ilk kuzusuna Hatice (9 günlük dişi kuzu) isimlerini verdi. Azar ve Arslan, doğan kuzuların kendileri için manevi bir kuvvet kaynağı olduğunu, üretmek ve çalışmanın kendileri için hiç bu kadar mutluluk vermediği söyledi. Ayrıca Azar ve Arslan, koyunları teslim aldıktan sonra Damızlık Koyun Keçi Birliği'ne üye olup anaç koyun desteğine başvurduklarını, devletin üretmek isteyene birçok imkânlar sunduğunu, genç çiftçi projesi gibi uygulamalar sayesinde kendilerine böyle bir gelir kapısı verildiğinden dolayı Tarım Müdürlüğü'ne çok teşekkür ettiklerini ifade etti.

Genç çiftçilere koyunları için bakım, besleme, barınak ve koruyucu hekimlik konusunda bilgi verilerek işletme ziyaretleri tamamlandı.

» İhsan NAZLI «

KASTAMONU
Açıksöz
Yıl: 7 Sayı: 1954 14 Şubat 2018 Çarşamba 75 Krş

Damızlık Düve Üretim Merkezi'ne ziyaret

Devrekâni ilçemizde Gökkale Tarım Gıda Enerji Madencilik Ulaşım Turizm İnşaat Sanayi ve Ticaret Limited Şirketi tarafından kurulan, Damızlık Düve Üretim Merkezi İşletmesi ziyaret edildi.

Damızlık Düve Üretim Merkezi İşletmesi ziyaretine; İlçe Kaymakamı Ahmed Çelik, Gıda, Tarım ve Hayvancılık İl Müdürü Osman Yaman, İlçe Müdürü Engin Alakulaç, Hayvan Sağlığı ve Yetiştiriciliği Şube Müdürü Halis Turgut Baydar, Kırsal Kalkınma ve Örgütlenme Şube Müdürü Sinan Çelebican ve Ziraat Mühendisi Cihat Sipahi katıldı.

Kaymakam Ahmed Çelik ve İl Müdürü Osman Yaman'a Firma Yetkilisi Süleyman Selim Dere tarafından, işletmenin gezilmesi sırasında yeni kurulan Damızlık Üretim İşletmesi, Biyogaz ve Gübre Paketleme Tesisi ve işletmede yapılan üretim hakkında bilgiler verildi. Dere, Damızlık Düve Üretim Merkezinden, hayvancılık yapan yetiştiricilerin damızlık düve ihtiyaçlarını karşılamaya başladıklarını da ifade etti.

İl Müdürü Osman Yaman ise yaptığı konuşmada; "Bakanlığımız tarafından desteklenen bu projenin ilimizde de uygulanmasından büyük memnuniyet duyuyorum. Bu gün burada yapılan proje gereğince, Bakanlığımız tarafından desteklenmiş simental ırkı 500 damızlık düve bulunuyor. Devrekâni İlçesinde kurulumu tamamlanmış olan Damızlık Düve Üretim Merkezi ile ülkemizin ihtiyaç duyduğu damızlık gebe düvelerin; yurt içinden karşılanması, et ve süt üretiminde verim ve kalitenin artırılması, hayvancılık yapan yetiştiricilerimizin damızlık düve ihtiyaçlarını ilkinizden sağlıklı bir şekilde karşılanması sağlanacaktır. Bu projede emeği geçenlere çok teşekkür ediyor, ilimiz ve ülkemize hayırlı olmasını diliyorum" dedi.

İşletmeyi gezen Kaymakam Ahmed Çelik ise, "Bu şekilde kapsamlı bir işletmeyi görmekten son derece mutluyum. Üreticilerin damızlık ihtiyaçlarının buradan karşılanması son derece önemlidir. Bu durum bölge hayvancılığını tetikleyici bir durumdur. Bem yatırımcı ile çalışanlarını tebrik ediyor ve hol kazançlar diliyorum" dedi.

(Haber Merkezi)

Keremli Köyü'nde çiftçi toplantısı düzenlendi

Kastamonu Merkez Karamlı Köyü'nde çiftçi eğitim toplantısı düzenlendi. İl Gıda Tarım ve Hayvancılık Müdürlüğü personelince düzenlenen toplantıya 9 çiftçi katıldı. Çiftçi toplantısında, Veteriner Hekim Meltem Kabaşabanoğlu 'Hayvancılık Destekleme-leri', Mühendis Neşe Tarak 'Kırsal Kalkınma Destekleme-leri', Mühendis Ümit Uçar 'Bitkisel Üretim Destekleri' hakkında çiftçilere bilgiler verdi. Mühendis Serhat Baş ise çiftçi kursları hakkında bilgilendirmede bulundu.

Toplantıda çiftçiler merak ettikleri tarımsal konulara cevap buldu. Samimi bir ortamda geçen eğitim iyi dilek ve temennilerle sona erdi.

(Haber Merkezi)

KASTAMONU
Sözcü
YIL: 18 SAYI: 5199 15 ŞUBAT 2018 PERŞEMBE "Tarafsız ve İlkeli Haber Gazetesi" 75 Kr.

GTHİM Müdür Yardımcısı Türkmen;

"Şap aşılama kampanyasına başlıyoruz"

Gıda Tarım ve Hayvancılık İl Müdür Yardımcısı Murat Türkmen, şap hastalığı nedeniyle Kastamonu Canlı Hayvan Pazarının kapatıldığını belirterek, özellikle şap hastalığının olduğu bölgelerde Pazartesi günü şap aşılama kampanyasına başlayacaklarını kaydetti.

Kastamonu Valiliğinin düzenlediği Muhtarlar Toplantısına katılan Gıda Tarım ve Hayvancılık İl Müdür Yardımcısı Murat Türkmen, "Kastamonu Canlı Hayvan Pazarı süresiz olarak kapatıldı. İlimiz şap hastalığı tehdidinde bulunuyor. Aşılama kampanyasını da özellikle şap hastalığının çıktığı bölgelerden başlayarak, tüm il genelinde devam ettireceğiz. Sadece Kastamonu değil, çevremizdeki illerinde hayvan pazarları kapalı. Şap hastalığı bu bölgede yaygın bulunuyor. Hastalık sönüşü gerçekleştirildiğinde ama bu konuda tarih vermemiz güç" dedi.

> **Vedat İKİZOĞLU**

KASTAMONU

28 ŞUBAT 2018, ÇARŞAMBA

Meyve üretimine *fidan desteği*

Gıda, Tarım ve Hayvancılık İl Müdürlüğü tarafından dün şehrimizde üreticilere bin 530 armut, 200 ayva ve vişne, 240 şeftali, bin 160 kiraz, 4 bin asma ve 7 bin 10 elma olmak üzere toplam 14 bin 340 fidan dağıtımı gerçekleştirildi. ■ 3'te

Meyve üretimine fidan desteği

Gıda, Tarım ve Hayvancılık İl Müdürlüğü tarafından dün şehrimizde üreticilere bin 530 armut, 200 ayva ve vişne, 240 şeftali, bin 160 kiraz, 4 bin asma ve 7 bin 10 elma olmak üzere toplam 14 bin 340 fidan dağıtımı gerçekleştirildi.

Konuyla ilgili açıklamalarda bulunan Tarım İl Müdürü Osman Yaman, şunları söyledi:

"Geçen yıl Aralık ayında aldığımız fidanları hava şartlarından dolayı yerinde muhafaza ettik. Bugün Kastamonu'ya getirdik. Tüm ilçelerimizi çağırdık. Bundan önce 4 bin asma fidanı toprakla buluşturmuştuk. Asma fidan talebi Kastamonu'da ilk defa oldu. Geçen yıllarda çok az talep vardı. Bu yıl bu rakam 4 bine çıktı. Bu bizi mutlu ediyor. Asmanın yaprağı ve üzümü para ediyor. Kastamonu'da asma için uygun bir yer. Armut bin 530, ayva 200, şeftali 240, vişne 200, kiraz bin 160, asma 4 bin, elma 7 bin 10 toplam 14 bin 340 fidan dağıtımı yapıldı. Yarısı destekli yarısı çiftçinin kendi cebinden oluyor. Orman Bölge Müdürlüğü ile yaptığımız protokol neticesinde 4 bin tüplü fidanı Tosya ilçemize verdik. Bununda az bir bedeli vardı. Bununla birlikte 18 bin 340 fidanı toprakla buluşturmuş olduk. Fidan konusunda ki hassasiyetimizi de arkadaşlarımıza anlattık." **CM**

KASTAMONU 14 ŞUBAT 2018, ÇARŞAMBA

Kastamonu ve Devrekani hayvan pazarları kapatıldı

Şap alarmı

Kastamonu merkeze bağlı Hacı Köyü ile çevresi, şap hastalığı nedeniyle karantina altına alındı. Gıda Tarım ve Hayvancılık İl Müdürlüğü ekiplerinin Kastamonu merkeze bağlı Hacı köyünde bir hayvanda şap hastalığı tespit etmesi üzerine harekete geçen İl Hayvan Sağlık Zabıtası Komisyonu, Hacı köy ile köye yaklaşık 10 kilometre mesafede bulunan alanı karantina altına aldı. Karantina altına alınan alanda bulunan Kastamonu Canlı Hayvan Pazarı da ikinci bir emre kadar süresiz kapatılarak, pazara giriş ve çıkışlar yasaklandı. Öte yandan Devrekani Hayvan Pazarı da şap hastalığına karşın tedbir almak amacıyla ikinci bir emre kadar kapatıldı.

Daha önce de İnebolu ilçesinde bir koyunda çiçek hastalığının tespit edilmesi ve Çatalzeytin ilçesinde şap hastalığının ortaya çıkması üzerine bazı köyler karantina altına alınmıştı. (İHA-Haber Servisi)

DoğruSöz PERŞEMBE 15 ŞUBAT 2018

Çiftçilere sulama eğitimi verildi

HABER MERKEZİ

İHSANGAZİ'de Devlet Su İşleri (DSİ) tarafından yapılmakta olan ve İlçenin Avşar, Sevindik ile Sipahiler mahallelerine hizmet verecek sulama göletinin büyük olasılıkla önümüzdeki üretim sezonunda faaliyete geçeceği düşünülerek, yöre çiftçilerinin bilinçlendirilmesi amacıyla tarımda su kullanımının etkinleştirilmesi kapsamında, 'Etkin ve Verimli Sulama Sistemleri' konulu eğitim düzenlendi.

Eğitim, İl Gıda Tarım ve Hayvancılık Müdürlüğü ile İlçe Müdürlüğü tarafından müştereken düzenlendi. İki gün süren eğitimi Gıda, Tarım ve Hayvancılık İl Müdürlüğü personelinden Ziraat Mühendisi Ali Ortaakarsuci verdi. Eğitimin son günü yapılan belge dağıtım törenine katılan; İhsangazi Kaymakamı Ömer Faruk Canpolat yapmış olduğu konuşmasında; Gıda, Tarım ve Hayvancılık İl Müdürlüğünün çiftçilerimizi aydınlatacak güzel çalışmalar yaptığını gördüğünü ve bundan memnuniyet duyduğunu dile getirdi. İl ve İlçe Müdürlüklerine teşekkür ettiğini belirten Canpolat, eğitimi yapan Mühendis Ali Ortaakarsuci'ye katkılarından dolayı teşekkür belgesi verdi.

Gıda, Tarım ve Hayvancılık İl Müdürü Osman Yaman yapmış olduğu konuşmasında; "Talep edilmesi halinde her zaman çiftçi eğitimi yapabileceklerini, çiftçilerin bilinçlenmesi için her zaman azami gayret gösterildiğini kaydetti. Yaman, Basınçlı sulama sisteminin Gıda, Tarım ve Hayvancılık Bakanlığı tarafından yüzde 50 hibe ile desteklendiğini de sözleri arasına ekledi. Tüm kursiyerlere katılımcı belgeleri verilerek, iyi dilek ve temennilerle eğitim sonlandırıldı.

KASTAMONU
Nasrullah
8 ŞUBAT 2018 PERŞEMBE

Doğanyurt'ta çiftçi eğitimi

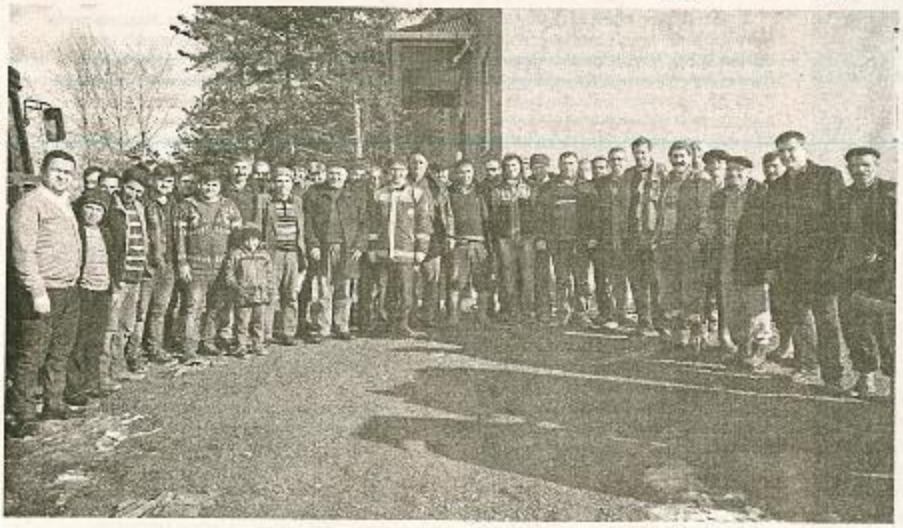

Doğanyurt Gürmüdü Köyü'nde çiftçi eğitimi düzenlendi. İlçe Gıda Tarım ve Hayvancılık Müdürlüğü tarafından düzenlenen eğitime; İlçe Müdürü Cihad Onur Şener, Ziraat Mühendisi İlhami Balaban, Veteriner Sağlık Teknisyeni Onur Ersoy Gürmüdü Köyü Muhtarı Mehmet Ali Cesur ve köy halkı çiftçileri katıldı. Eğitim de, İlçe Müdürlüğü personeli tarafından; mevcut tarımsal yapının yanında hangi tarımsal faaliyetlerin yapılması gerektiği, bu bağlamda tarımda kırsal kalkınma konusunda hangi destek ve hibelerden yararlanabilecekleri, fındık tarımı, hayvan hastalıkları ve mücadelesi, buzağı ölümleri ve süt hijyeni konularını ele alındı. Tarımsal desteklemeler hakkında da çiftçilere sunum eşliğinde bilgi verdi. Soruların cevaplanmasının ardından toplantı sonlandırıldı.

Taşköprü'de budama eğitimi

Gıda Tarım ve Hayvancılık İl Müdürlüğü ile İl Özel İdaresi Genel Sekreterliği tarafından müşlereken yürütülen "Bağcılığı Geliştirme Projesi" kapsamında temin edilen 3.150 adet bağ fidanı Taşköprü İlçesi çiftçilerine dağıtıldı.

İlçe Müdürlüğü bahçesinde yapılan bağ fidanı dağıtım programına, İlçe Müdürü Mesut Şalk, teknik personel ve çiftçiler katıldı.

Çiftçilerin sorulan sorularının cevaplanmasının ardından, program sona erdi.

GÜNDEM37

ŞUBAT 2018 PERŞEMBE KASTAMONU Yıl: 4 - Sayı: 947 "Halkın Tarafıyız!" 5

Şap hastalığından 37 köy karantinaya alındı

Çatalzeytin'de şap hastalığı nedeniyle 37 köy, karantina altına alındı.

Gıda, Tarım ve Hayvancılık İl Müdürlüğü tarafından Genç Çiftçi Projesi kapsamında Çatalzeytin ilçesine bağlı Kuzsökü köyüne 6 büyükbaş hayvan verildi. Yapılan kontrollerde büyükbaş hayvanlardan bir tanesinde şap hastalığı tespit edildi.

Telef olan büyükbaş hayvandan alınan örnekler, tahlil için laboratuvara gönderildi. Bunun üzerine Gıda, Tarım ve Hayvancılık İl Müdürlüğü tarafından Çatalzeytin ilçesine bağlı Kuzsökü köyü dahil çevresinde bulunan 10 kilometre uzaklıktaki 37 köy de şap hastalığı nedeniyle karantina altına alındı. Karantinaya alınan köylere hayvan girişi çıkışı yasaklandı. 10 Ocak tarihinde başlayan karantinanın bir değişiklik olmaması durumunda 10 Şubat'ta sona ereceği belirtildi. »İha

Birlikte Üretim Projesi anlatıldı

Gıda, Tarım ve Hayvancılık Bakanlığı'nca tarımsal üretimde verimliliğin artırılması ve gıda güvenliğinin sağlanması amacıyla parçalı veya yeter gelirli tarımsal arazi büyüklüğünün altındaki tarım arazileri ile hayvancılık işletmelerinin ihtiyaç uygun, verim ve kalite artışını sağlayacak şekilde bir araya getirilerek tek elden yönetilmesi suretiyle işletilmesine yönelik olarak 2018 yılından itibaren uygulanacak olan Birlikte Üretim Projesi ile ilgili olarak ilimiz Merkez Kuşkara köyünde, Devrekani ilçesi Habeşli köyünde ve Taşköprü ilçesi Vakıfbeğören köyünde bilgilendirme toplantıları gerçekleştirildi. Çiftçilerin yoğun katılımıyla gerçekleştirilen bilgilendirme toplantılarında Gıda, Tarım ve Hayvancılık İl Müdürü Osman Yaman, İl Müdür Yardımcısı Murat Türkmen, Şube Müdürleri, teknik personel ve çiftçiler katıldı.

Teknik personel tarafından yapılan Birlikte Üretim Projesi'nin hedefleri, amaçları ve içeriği hakkında çiftçilere bilgilendirme yapıldı. Üreticilerin sorularının cevaplandırılmasının ardından toplantı son buldu. »İhsan NAZLI «

GÜNDEM37

6 ŞUBAT 2018 CUMA KASTAMONU Yıl: 4 - Sayı: 960 "Halkın Tarafıyız!" 5(

Damızlık düve işletmeleri denetlendi

Bakanlar Kurulu Kararı ile yürürlüğe Hayvancılık Desteklemeleri Hakkında Uygulama Esasları Tebliği kapsamında yetiştirici bölgesi olarak belirlenen ilimizde, TÜRKVET Kayıt Sistemi'ne kayıtlı büyükbaş hayvancılık işletmesi olan, en az 20 en çok 200 baş 8-13 aylık boş damızlık düve veya gebe düve alan yetiştiricilere düve alım bedelinin yüzde 30'u oranında hibe düve desteği veriliyor.

Bu kapsamda, ilimizde 67 yetiştirici bu desteklemeden yararlanmak için müracaat etmiş olup; yapılan inceleme ve değerlendirmeler neticesinde düve almaya hak kazanan Merkez Akdoğan köyünden bir yetiştiriciye 51 bin TL hibe destek ödenerek 20 baş gebe düve, Taşköprü'den bir işletmeye 96 bin 900 TL hibe destek ödenerek 38 baş gebe düve ve Tosya'dan bir işletmeye 235 bin TL hibe destek ödenerek 100 baş gebe düve alımı yapıldı.

Yetiştirici Bölgesi olarak belirlenen iller arasında olan ilimizde proje kapsamında yüzde 30 hibeli hayvan alımı gerçekleştiren işletmeler Gıda, Tarım ve Hayvancılık İl Müdürü Osman Yaman, Hayvan Sağlığı ve Yetiştiriciliği Şube Müdürü Halis Turgut Baydar ve Ziraat Mühendisi Yaşar Zeynel Çerçiler tarafından ziyaret edilerek, hayvanların genel durumu hakkında bilgi alındı.

"PROJELERDEN ÇİFTÇİLERİMİZİ YARARLANDIRMAK İÇİN ÇABA SARF EDİYORUZ"

İşletme ziyaretleri esnasında kısa bir açıklama yapan İl Müdürü Osman Yaman; "Kurum olarak, Bakanlığımız tarafından uygulanan projelerin tamamından çiftçilerimizi yararlandırmak için çaba sarf ediyoruz. Bugün üç ayrı işletmemizde 158 damızlık düvenin, gayet bakımlı ve sağlıklı olduklarını görmekten son derece memnunum. Projede görevli olan mesai arkadaşlarım gerekli olan küçük uyarıları yerinde yaptı. İlimiz ve ülkemiz tarımına hayırlı olsun" dedi.

»Hüseyin ERGÜN«

Kastamonu
Nasrullah
16 ŞUBAT 2018 Cuma Kurucusu: Ziya Kesimci Yıl: 32 Sayı

Tosya'da TARSİM bilgilendirmesi

Tosya Gıda Tarım ve Hayvancılık İlçe Müdürlüğü ile TARSİM Ankara Bölge Müdürlüğü tarafından Tosya Mithat Boyner Ticaret Meslek Lisesi toplantı salonunda, ilçe de faaliyet gösteren kurum ve kuruluş yetkilileri ve çok sayıda çiftçimizin katılımıyla 5363 sayılı Tarım Sigortaları Kanunu çerçevesinde kurulan Tarım Sigortaları Havuzu (TARSİM) uygulamaları hakkında bilgilendirme toplantısı düzenlendi.

TARSİM Ankara Bölge Müdürlüğü'nü temsilen Osman Tan ve Hakan Asiltürk ile İlçe Müdürlüğü personelinin katıldığı toplantıda; tarım sigortaları, tarımsal desteklemeler ve kırsal kalkınma yatırımlarının desteklenmesi projesi ile birlikte buğdayda kuraklık zararı gibi konularda çiftçilere sunumlar eşliğinde bilgiler verildi. Katılımcı çiftçilerin yoğun ilgi gösterdiği toplantının son kısmı soru cevap şeklinde devam ederek, sorulan sorular cevaplandırıldıktan sonra toplantı sona erdi.

(HABER MERKEZİ)

DoğruSöz
13 ŞUBAT 2018 SALI
www.dogrusozgazetesi.com Yıl: 7 Sayı: 2074 Fiyatı: 50 Kr

Köyde 'şap' karantinası

GIDA, Tarım ve Hayvancılık İl Müdürlüğü ekiplerinin Kastamonu merkeze bağlı Hacıköy'de bir hayvanda şap hastalığı tespit etmesi üzerine harekete geçen İl Hayvan Sağlık Zabıtası Komisyonu, Hacıköy ile köye yaklaşık 10 kilometre mesafede bulunan alanı karantina altına aldı.

MERKEZ HAYVAN PAZARI KAPATILDI

Karantina altına alınan alanda bulunan Kastamonu Canlı Hayvan Pazarı da ikinci bir emre kadar süresiz kapatılarak, pazara giriş ve çıkışlar yasaklandı. Daha önce de İnebolu ilçesinde bir koyunda çiçek hastalığının tespit edilmesi ve Çatalzeytin ilçesinde şap hastalığının ortaya çıkması üzerine bazı köyler karantina altına alınmıştı. (İHA)

KASTAMONU Nasrullah 27 Şubat 2018 Salı

Yatırımcılara Basınçlı Sulama Sistemleri anlatıldı

"Kırsal Kalkınma Destekleri Kapsamında Bireysel Sulama Sistemlerinin Desteklenmesi Hakkında Tebliğ" kapsamında; Kastamonu'da bilgilendirme toplantısı düzenlendi.

Çiftçilerin bu kapsam içerisinde yer alan tüm destek modellerinden faydalanmalarını sağlamak amacıyla, İl Müdürlüğü toplantı salonunda düzenlenen toplantıya; İl Müdürü Osman Yaman, İl Müdür Yardımcıları Murat Türkmen ile Mücahit Temur, İlçe Müdürleri, Şube Müdürleri, Arı Yetiştiricileri Birliği Başkanı Ahmet Erden, Damızlık Sığır Yetiştiricileri Birliği Başkanı Osman Şekercioğlu, Tarım Danışmanları, teknik personel, köy muhtarları ve çiftçiler katıldı.

Toplantıda, İl Müdürlüğü Kırsal Kalkınma ve Örgütlenme Şube Müdürü Sinan Çelebican; konu ile ilgili tebliğ gereği tarla içi damla sulama sistemi kurulması, tarla içi yağmurlama sulama sistemi kurulması, tarla içi mikro yağmurlama sulama sistemi kurulması, tarla içi yüzey altı damla sulama sistemi kurulması, Lineer veya Center Pivot sulama sistemi kurulması, tamburlu sulama sistemi kurulması, güneş enerjili sulama sistemi kurulması konularına Bakanlığımız tarafından % 50 hibe desteği verildiğini sunumları ile anlattı. İl Müdürü Osman Yaman yaptığı konuşmada, basınçlı sulamanın sudan ve işçilikten büyük ölçüde tasarruf sağladığını, başvuruların halen devam ettiğini ve 01 Mart 2018 tarihinde sona ereceğini, yatırımcıların proje dosyalarını bu tarihe kadar şahsen İl Gıda Tarım ve Hayvancılık Müdürlüğüne teslim etmeleri gerektiğini bildirdi. (HABER MERKEZİ)

DoğruSöz SALI 27 ŞUBAT 2018

Yatırımcılara basınçlı sulama sistemleri anlatıldı

HABER MERKEZİ

KASTAMONU Gıda, Tarım ve Hayvancılık İl Müdürlüğü, Kırsal Kalkınma Destekleri Kapsamında Bireysel Sulama Sistemlerinin Desteklenmesi kapsamında, yatırımcılara basınçlı sulama sistemlerini anlatmak amacıyla toplantı düzenlendi.

Çiftçilerin, kapsam içerisinde yer alan destek modellerinden faydalanmalarını sağlamak amacıyla düzenlenen toplantıya İl Müdürü Osman Yaman, İl Müdür Yardımcıları Murat Türkmen ile Mücahit Temur, İlçe Müdürleri, Şube Müdürleri, Arı Yetiştiricileri Birliği Başkanı Ahmet Erden, Damızlık Sığır Yetiştiricileri Birliği Başkanı Osman Şekercioğlu, tarım danışmanları, teknik personel, köy muhtarları ve çiftçiler katıldı.

Destek kapsamında, tarımsal faaliyetler için geliştirilen modern basınçlı bireysel sulama sistemlerinin üreticiler tarafından kullanımının yaygınlaştırılarak daha kaliteli ve pazar isteklerine uygun üretim yapılmasının sağlanması, kırsal alanda üreticilerin gelir düzeyinin yükseltilmesi için bireysel sulama sistemlerinin desteklenmesi amaçlanıyor.

İl Müdürü Osman Yaman, basınçlı sulama sistemleri ile sudan ve işçilikten büyük tasarruf sağladığını belirtti. Yaman, başvuruların 1 Mart tarihine kadar devam ettiğini ve yatırımcıların proje dosyalarını bu tarihe kadar şahsen İl Gıda Tarım ve Hayvancılık Müdürlüğüne teslim etmeleri gerektiğini söyledi.

Kırsal Kalkınma ve Örgütlenme Şube Müdürü Sinan Çelebican, yüzde 50 destek verilen tarla içi damla sulama sistemi kurulması, tarla içi yağmurlama sulama sistemi kurulması, tarla içi mikro yağmurlama sulama sistemi kurulması, tarla içi yüzey altı damla sulama sistemi kurulması, Lineer veya Center Pivot sulama sistemi kurulması, tamburlu sulama sistemi kurulması, güneş enerjili sulama sistemi kurulması hakkında bilgiler verdi. Konu ile ilgili sorulan soruların cevaplandırılmasının ardından bilgilendirme toplantısı sona erdi.

KASTAMONU
Nasrullah
20 ŞUBAT 2018 PAZARTESİ

Tarım sigortaları bilgilendirmesi

Gıda, Tarım ve Hayvancılık İl Müdürlüğü ve TARSİM Ankara Bölge Müdürlüğü işbirliğiyle "Tarım Sigortaları Havuzu tarafından 2018 yılında kapsama alınacak riskler, ürünler ve devlet desteklemesi" konulu eğitim toplantısı yapıldı. Toplantıya İl ve İlçe Müdürlüğü personeli, muhtarlar, çiftçi örgütleri, çiftçiler ve sigorta yetkilileri katıldı. Toplantının açılış konuşmasını yapan İl Müdürü Osman Yaman: "Tarım üstü açık bir fabrika, bu nedenle risklerle karşı karşıyadır. Bu yıl kış mevsimi kurak geçtiğinden çiftçilerimizin ilçe bazlı kuraklık sigortasını yaptırması büyük önem taşımaktadır. Bakanlığımız ilçe bazlı kuraklık sigorta primlerine % 60 oranında ve meyvecilikte hassas konu olan don riskine karşıda % 66 oranında destek vermektedir. İlçe bazlı kuraklık verim sigortasında 2017 yılında kapsama alınan kuru alanlarda üretimi yapılan buğday ürünü ve sertifikalı tohumluğuna ilave olarak, ilk defa 2018 yılında ülke genelinde kuru alanlarda üretimi yapılan arpa, çavdar, yulaf ve tritikale ürünleri ile bu ürünlerin sertifikalı tohumlarında kuraklık, don, sıcaklık, rüzgar, sıcak hava dalgası, aşırı yağış ve aşırı nem risklerinden kaynaklı verim azalışları teminat kapsamına alınmıştır. Devlet prim desteği oranı tüm risklerde % 50 oranında uygulanacak, ancak açık alanda yetiştirilen meyvelerde çiçeklenme dönemi dolayısı ile sigorta paketlerindeki diğer riskler hariç sadece don riskinde 1/3 oranında ek prim desteği, ilçe bazlı kuraklık verim sigortalarında ise sigorta priminin % 60'ı oranında prim desteği sağlanacaktır" dedi. İl Müdürü Yaman konuşmasının devamında: "Çiftçilerimizin 2018 yılı üretim sezonunda; bitkisel ve hayvansal üretimde muhtemel doğal afete ve zararlanmalara karşı mutlaka tarım sigortası yaptırmasını tavsiye ediyoruz ve istiyoruz" ifadesini kullandı. (Haber Merkezi)

DoğruSöz PAZARTESİ 26 ŞUBAT 2018

Din görevlilerine ceviz anlatıldı

HABER MERKEZİ

ARAÇ İlçe Müftülüğünce düzenlenen toplantıda Araç'taki din görevlilerine ceviz yetiştiriciliği anlatıldı. Toplantıya din görevlilerinin yanında Orman Bölge Müdürü Hayati Özgür, Gıda Tarım Hayvancılık İl Müdürü Osman Yaman, Araç İlçe Müftüsü Abdülhamid Pehlivan, Araç Orman İşletme Müdürü Turan Küçük, Araç İlçe Gıda Tarım Hayvancılık Müdürü Nihat Akkalkan, İl Genel Meclisi Üyesi Hamdi Cesur, Damızlık Koyun ve Keçi Yetiştiricileri Birliği Başkanı Adem Canbaz ve diğer davetliler katıldı.

Toplantıda konuşan Orman Bölge Müdürü Hayati Özgür, başta ceviz olmak üzere gelir getirici türlerde yapılan çalışmalar hakkında bilgi verdi. İl Gıda Tarım Hayvancılık İl Müdürü Osman Yaman da yaptığı konuşmada yıllardır Orman Bölge Müdürlüğü ile ceviz konusunda birlikte çalışıldığını ve beş yılda 250 bin ceviz fidanının toprakla buluşturulduğunu söyledi.

KASTAMONU Sözcü 21 ŞUBAT 2018 ÇARŞAMBA

Çiftçi toplantısı düzenlendi

İnebolu İlçe Gıda Tarım ve Hayvancılık Müdürlüğü tarafından İnebolu İlçesi Köroğlu Köyünde çiftçi toplantısı düzenlendi.

Çiftçilerin ilgisi ile köy konağında gerçekleştirilen toplantıya; İlçe Müdürlüğü teknik personeli katıldı.

Eğitim toplantısında; fındıkta külleme hastalığı ile mücadele, gübreleme, budama, toprak analizi, ÇATAK Projesi, buzağı ölümlerinin önlenmesi, hayvancılıkta verim ve kalitenin artırılması, tarımsal desteklemeler ve hibeler konularında bilgiler aktarıldı ve toplantı soru cevap bölümünün ardından sona erdi. **(Haber Servisi)**

YIL: 18 SAYI: 5197 13 ŞUBAT 2018 SALI "Tarafsız ve İlkeli Haber Gazetesi" 75 Kr.

Kadın çiftçi bilgilendirme toplantısı düzenlendi

Merkeze bağlı Elmayakası Köyü'nde, kadın çiftçilere bilgilendirme toplantısı düzenlendi.

Kadın çiftçi toplantısında 2018 yılında İlimizin de içinde yer aldığı seçilmiş 29 ilde "Tarımda Genç Girişimci Kadınlar Güçleniyor" projesi ile kırsal alanda yaşayan ve yoğun olarak tarımın içinde yer alan 18-40 yaş arası 75 kadın çiftçiye verilmesi planlanan "Uygulamalı Girişimcilik Eğitimi" hakkında bilgilendirme yapıldı.

Sosyolog Aysu Köserecep ile Gıda Mühendisi Hicret Serra Çetin tarımda kadın girişimciliğin güçlendirilmesi programının amaçları, programda eğitim alacak kadın çiftçilerde aranan koşullar, kadın çiftçilerin hazırlayacağı projeler için konu alanları, programın uygulama esasları hakkında bilgi verdi.

Toplantıda, kadın çiftçilerimizin merak ettikleri sorular cevaplandı. Samimi bir ortamda geçen bilgilendirme toplantısı iyi dilek ve temennilerle sona erdi. **(Haber Servisi)**

KASTAMONU
Sözcü
YIL: 18 SAYI: 5201 17 ŞUBAT 2018 CUMARTESİ "Tarafsız ve İlkeli Haber Gazetesi" 75 Kr.

Tosya'da TARSİM toplantısı yapıldı

Tosya Gıda Tarım ve Hayvancılık İlçe Müdürlüğü ile TARSİM Ankara Bölge Müdürlüğü tarafından Tosya Mithat Boyner Ticaret Meslek Lisesi toplantı salonunda, İlçede faaliyet gösteren kurum ve kuruluş yetkilileri ve çok sayıda çiftçinin katılımıyla 5363 sayılı Tarım Sigortaları Kanunu çerçevesinde kurulan Tarım Sigortaları Havuzu (TARSİM) uygulamaları hakkında bilgilendirme toplantısı düzenlendi.

TARSİM Ankara Bölge Müdürlüğünü temsilen Osman Tan ve Hakan Asiltürk ile İlçe Müdürlüğü personelinin katıldığı toplantıda; tarım sigortaları, tarımsal desteklemeler ve kırsal kalkınma yatırımlarının desteklenmesi projesi ile birlikte buğdayda kuraklık zararı gibi konularda çiftçilerimize sunumlar eşliğinde bilgiler verildi.

Katılımcı çiftçilerin yoğun ilgi gösterdiği toplantının son kısmı soru cevap şeklinde devam ederek, sorulan sorular cevaplandırıldıktan sonra toplantı sona erdi. (Haber Servisi)

Damızlık düve işletmeleri incelendi

Gebe düve yetiştirici bölgesi olarak belirlenen iller arasında olan ilimizde proje kapsamında % 30 hibeli hayvan alımı gerçekleştiren işletmeler Gıda Tarım ve Hayvancılık İl Müdürü Osman Yaman, Hayvan Sağlığı ve Yetiştiriciliği Şube Müdürü Halis Turgut Baydar ve Ziraat Mühendisi Yaşar Zeynel Çerçiler tarafından ziyaret edilerek, hayvanların genel durumu hakkında bilgi alındı.

İşletme ziyaretleri esnasında kısa bir açıklama yapan İl Müdürü Osman Yaman; "Kurum olarak. Bakanlığımız tarafından uygulanan projelerin tamamından çiftçilerimizi yararlandırmak için gebe sarf ediyoruz. Bu gün üç ayrı işletmemizde 158 damızlık düvenin, gayet bakımlı ve sağlıklı olduklarını görmekten son derece memnunum. Projede görevli olan mesai arkadaşlarını gerekli olan küçük uyarılan yerinde yapıp, ilimiz ve ülkemiz tarımına hayırlı olsun" dedi. (Haber Merkezi)

DoğruSöz
1 ŞUBAT 2018 PERŞEMBE
www.dogrusozgazetesi.com Yıl: 7 Sayı: 2064 Fiyatı: 50 Kr

TARIM MÜDÜRLÜĞÜNÜN VERDİĞİ BÜYÜKBAŞ HAYVANDA HASTALIK TESPİT EDİLDİ

37 köyde 'şap' karantinası

GIDA, Tarım ve Hayvancılık İl Müdürlüğü tarafından Genç Çiftçi Projesi kapsamında Çatalzeytin'e bağlı Kuzsökü Köyüne verilen 6 büyükbaş hayvanın bir tanesinde şap hastalığı tespit edildi. Kuzsökü Köyü dahil çevresinde bulunan 10 kilometre uzaklıktaki 37 köy karantina altına alındı. >3'TE

TARIM İL MÜDÜRLÜĞÜNÜN VERDİĞİ 6 BÜYÜKBAŞ HAYVANDA HASTALIK TESPİT EDİLDİ

37 köyde 'şap' karantinası

İHA / KASTAMONU

ÇATALZEYTİN'de şap hastalığı nedeniyle 37 köy, karantina altına alındı. Gıda Tarım ve Hayvancılık İl Müdürlüğü tarafından Genç Çiftçi Projesi kapsamında Çatalzeytin ilçesine bağlı Kuzsökü Köyüne 6 büyükbaş hayvan verildi. Yapılan kontrollerde büyükbaş hayvanlardan bir tanesinde şap hastalığı tespit edildi.

Telef olan büyükbaş hayvandan alınan örnekler, tahlil için laboratuara gönderildi. Bunun üzerine Gıda Tarım ve Hayvancılık İl Müdürlüğü tarafından Çatalzeytin ilçesine bağlı Kuzsökü Köyü dahil çevresinde bulunan 10 kilometre uzaklıktaki 37 köy de şap hastalığı nedeniyle karantina altına alındı. Karantinaya alınan köylere hayvan girişi çıkışı yasaklandı. 10 Ocak tarihinde başlayan karantinanın bir değişiklik olmaması durumunda 10 Şubat'ta sona ereceği belirtildi.

Kastamonu
Nasrullah
7 ŞUBAT 2018 Çarşamba Kurucusu: Ziya Kestanel Yıl: 32 Sayı:

Köy Koop. Çatalzeytin'de kadınlara yönelik eğitim verdi

Gıda Tarım Hayvancılık İl Müdürlüğü ile Köy Kalkınma ve Diğer Tarımsal Amaçlı Kooperatifler Birliği iş birliğiyle Çatalzeytin Hamam Cede'de kadınlara süt hijyeni, aile içi iletişim, süt ve alır hijyeni konularında bilgilendirme yapıldı. İl Müdürlüğü'nden Gıda Mühendisi Serra Çetin çiğ süt hijyeni konusunda, Sosyolog Ayşe Köseler aile içi iletişim konusunda, Üst Birlik Müdürü Dilek Özbenli girişimcilik ve kooperatifçilik, süt ve alır hijyeni konularında bilgilendirme yaptı. Toplantıya Birlik Temsilcisi Celal Çetinkaya, Gıda Tarım Hayvancılık İlçe Müdür Vekili İsmail Kaş katıldı. Toplantı sonunda katılımcılara kadınların yaşamda mücadelelerini artırmasına yönelik eğitime katkılarından dolayı üst birlik tarafından hediye verildi. Köy Koop'un bilgilendirmesinden sonra, KETEM'den gelen görevliler Miluzan Tamruz ve Nazife Demirtürk tarafından meme kanseri, kendi kendine meme muayenesi, rahim ağzı kanseri ve kanser taraması konusunda katılımcılara bilgiler verdiler.

(HABER: Emin Türkay OZTÜRK)

Genç Çiftçi projeleri meyvelerini veriyor

Proje kapsamında dağıtılan küçükbaş hayvanlar doğum yaptı

Ağlıda 'Genç Çiftçilerin Desteklenmesi Projesi' kapsamında İlçe Gıda Tarım ve Hayvancılık Müdürlüğü tarafından dağıtılan yapılan küçükbaş hayvanların doğum yaptığı haberini alınca hemen hayvanlarını ziyaret etmeye karar verdik. Yaptığımız ziyaretlerde ilk Ömürbeli Köyü'nde ilkarat sırasına eşi Ömer Acar, değen ilk kuzusunu Birol Müslimler Köyü'nde ilkarat sırasına eşi Hüsnan Arıkan da çoğunluk kuzusuna sahip olan ailelerden verdi. Tüm kuzuların sevimliliği için mutlaka bir kuzu, hayvanlarıyla ilgilenmek için hiçbir fırsatı kaçırmayan Ömer Acar ile Hüsnan Arıkan'la sohbet ettik.

KASTAMONU
10 ŞUBAT 2018 CUMARTESİ

ŞAP HASTALIĞI YAYILIYOR!

Devrekani Hayvan Pazarı da kapatıldı

İl Hayvan Sağlık Zabıtası Komisyonu tarafından Merkez Hacı köyde çıkan şap hastalığı mihrakı ile şap hastalığının yayılmasını önlemek için il merkezinde kapatılan Canlı Hayvan Pazarı'nın ardından Devrekani Hayvan Pazarı da süresiz karantina altına alınarak kapatıldı.

Ayrıca yetkililer, Çankırı ve Çorum illeri başta olmak üzere, ilimize yoğun hayvan hareketi gerçekleştiren Amasya, Ankara, Bahkesir, Düzce, Yozgat, Tokat, Bursa, Kayseri ve Samsun illerinde şap hastalığı çıktığını ve hayvan pazarlarının kapatıldığının bilgisini verdi.

Ağaç budama yöntemleri anlatıldı

İl Gıda, Tarım ve Hayvancılık Müdürlüğü tarafından; "Ağaçlarda Budama" konusunda, İl Müdürlüğü Güray Koçak Toplantı Salonu'nda; dün uygulamalı bilgilendirme toplantısı düzenlendi.

Eğitim toplantısında ağaç budama konusunda bilgilendirmede bulunan İl Gıda, Tarım ve Hayvancılık Müdürü Osman Yaman; "Herhangi bir köy muhtarımız bu konuda eğitim talep ederse, uygulamalı olarak gösteririz. Bizim ilimizde meyvecilik daha çok önplanda iken, son zamanlarda maalesef bahçeleri kendi kaderine terk etmişsiniz" dedi.

4'DE

Ağaç budama yöntemleri anlatıldı

İl Gıda, Tarım ve Hayvancılık Müdürlüğü tarafından; "Ağaçlarda Budama" konusunda, İl Müdürlüğü Güray Koçak Toplantı Salonu'nda; dün uygulamalı bilgilendirme toplantısı düzenlendi.

Eğitim toplantısında, İl Gıda, Tarım ve Hayvancılık Müdürü Osman Yaman, ilçe belediye başkanları ve tarım ve hayvancılıkla uğraşanların ilgili personeli ve çiftçiler katıldı.

"BEĞENMEZSİN ÖRSTEDİĞİ İSTİYORUZ"

Eğitim toplantısında bulunan İl Gıda, Tarım ve Hayvancılık Müdürü Osman Yaman; "Herhangi bir köy muhtarımız bu konuda eğitim talep ederse, uygulamalı olarak gösteririz.

Bizim ilimizde meyvecilik daha çok önplanda iken, son zamanlarda maalesef bahçeleri kendi kaderine terk etmişsiniz. Hepsinden okşanıp öpülesi var. Sebebini sorun, havası temizse beğenirsiniz. Değilse şöyle zor ilimizin sağlıklıyız. Değilse şöyle zor ilimizin

yüzde 67'si ormanla kaplı olmasına rağmen yeşillik çok önemli. Hemen yanı başımızdaki Canik'e bakıyorsunuz bomboş bir arazinin olduğunu görebiliyorsunuz. Erozyonun önüne geçebiliyoruz. Bizim ilimizde bahçelerimizi de Allah bir nimet vermiş bir arazi boş kalabilmesi hemen ormanı basıyor. Bir erozyon başlıyor, geriye dönüş çok zor. Ormanlık bir ortamda ağaç sayısını artırmamız gerekiyor. Bu ormanlığın bir gerek var diyebilirsiniz. Bu ağaçlar, bir ölçüde bir ölçüde' diyerek ağaç budama yöntemleri hakkında bilgi verdi.

» Emrah KALAYCIOĞLU

Çiftçilere fidan dağıtıldı

MUZAFFER SALCIOĞLU
HABER MERKEZİ

GIDA, Tarım ve Hayvancılık İl Müdürlüğü, yürütülen proje kapsamında çiftçilere fidan dağıtımı gerçekleştirdi. Orman Bölge Müdürlüğü ile yapılan protokol kapsamında çiftçilere bir yılda toplam 18 bin 340 fidan dağıtıldı.

Gıda, Tarım ve Hayvancılık İl Müdürü Osman Yaman, her yıl sonbahar ve ilkbahar mevsimlerinde fidan dağımı gerçekleştirdiklerini söyledi.

Orman Bölge Müdürlüğü ile yapılan protokol kapsamında geçtiğimiz sonbaharda 4 bin ceviz fidanı dikildiğini açıklayan İl Müdürü Yaman "Her yıl sonbahar ve ilkbaharda fidan dağıtımı yapıyoruz. İlimizde sonbahar dikimine uygun yerlerimiz var. Sahil ilçelerimiz, Tosya ve Hanönü sonbahar dikimine uygun. Diğer ilçelerimiz hava şartlarından dolayı ilkbahar dikimine uygun. Orman Bölge Müdürlüğü ile protokolümüz kapsamında geçtiğimiz sonbaharda 4 bin ceviz fidanı aldık. Bu fidanları Tosya'ya verdik. Yine Tokat'tan 4 bin aşılı asma fidanı getirdik ve bunları Hanönü, Taşköprü ve merkeze diktik. Şu anda Samsun ve Isparta'dan fidanlarımız geldi." dedi.

BİR YILDA 18 BİN 340 FİDANI TOPRAKLA BULUŞTURDU

İl Müdürü Yaman, sonbahar ve ilkbahar sezonunda toplam 18 bin 340 fidan dağıtımı yapıldığını dile getirerek şu bilgileri verdi: "Bunların 4 bini ceviz, 4 bini asma, armut bin 530, ayva 200, şeftali 240, vişne 200, kiraz bin 160, Amasya elması 7 bin 10. Bu fidanlar bugün-yarın toprakla buluşacak. İlimizde yıllar önce meyve fidanı konusunda söz sahibiyken bugün biraz gerilemişiz. Kastamonu'da zeytinden kiviye kadar her şey oluyor. Ben çiftçilerimize şunu diyorum; ticari düşünmeseniz bile kendi ihtiyacınız için şart. Pazara ve markete baktığınızda Amasya elması bu yörede tercih edilen bir meyve. Fiyatları da diğerlerine göre ikiye katlıyor, hatta bazen bulamıyorsunuz. Ben de iki yıldır Amasya elmasının komplesini almaya çalışıyorum. Bu konuda kaynak olarak Bakanlığımızdan kaynak aldık ve İl Özel İdaresi'nden destek aldık. Bu projelerin yarı fiyatı destek kapsamında ve yarısını da çiftçi karşılıyor."

DoğruSöz
ÇARŞAMBA 28 ŞUBAT 2018

GÜNDEM

Odabaşı köyünde çiftçi toplantısı yapıldı

Kayalar köyünde Kadın Çiftçi Eğitimi gerçekleştirildi

Keremli köyünde çiftçi toplantısı düzenlendi

7 Mart Çarşamba 2018 GÜNDEM 5

10 bin 340 meyve fidanı toprakla buluştu

İl Gıda, Tarım ve Hayvancılık Müdürlüğü tarafından uygulanan ve Bakanlığı genel bütçesi ile İl Özel İdare Genel Sekreterliği tarım bütçesinden finanse edilen "Meyvecilliği Geliştirme Projesi" kapsamında alınan yapılan 10 bin 340 salat meyve fidanı merkez ilçeyi 15 ilçede dağıtım yapıldı.

Kadın çiftçilere peynir, yoğurt yapımı anlatıldı

9 Mart 2018 Cuma Nasrullah 7

"Tarım'da Genç Girişimci Kadınlar Güçleniyor"

Yaman'dan PROJE çağrısı

18 bin adet fidan dağıtıldı

BİR YILDA 18 BİN 340 ADET DAĞITILAN FİDAN TOPRAKLA BULUŞTU

18 bin adet fidan dağıtıldı

Abana'da çiftçi eğitim toplantısı yapıldı

Ağaçlarda budama eğitimi düzenlendi

Nasrullah

15 MART 2018 PERŞEMBE

Okullarda 'Gıda Güvenliği' eğitimi

Gece çiftçi eğitimi

Tarım sigortası uyarısı

16 Mart Cuma 2018 GÜNDEM

Kadınlara, çiftçilik ve kadına şiddet eğitimi verildi

Kadınlara, çiftçilik ve kadına şiddet eğitimi verildi

20 Mart 2018 Salı

Nasrullah

Yaman'dan "yarış atı" yetiştiren işletmeleri ziyaret

Kurbanlık sevki uyarısı

20 MART 2018 SALI

Sözcü

Hayvan sevkiyatı yapacaklara uyarı...

Süt ve süt ürünleri üreten işletmelere eğitim düzenlendi

Yarış atı yetiştiren işletmeler ziyaret edildi

Hasköy'de çiftçi eğitim toplantısı yapıldı

Genç Çiftçilere destek, 2018'de devam edecek

Kırsal Kalkınma Destekleri Kapsamında Genç Çiftçi Projelerinin Desteklenmesi Hakkında Tebliğ Resmi Gazetede yayımlandı.

Gıda, Tarım ve Hayvancılık Bakanı Dr. Ahmet Eşref Fakıbaba, tebliğ ile ilgili olarak; "Bakanlar Kurulu Kararı gereği 2016-2018 yıllarını kapsayacak şekilde genç çiftçi projelerine 30'ar bin TL hibe verilmesini öngören Genç Çiftçi Projelerinin Desteklenmesi Programına bu yıl da devam ediyoruz. 2016 ve 2017 yıllarında yaklaşık 31 bin genç çiftçimize çeşitli projeleri karşılığı olarak 933 milyon TL'lik hibe kullandırdık. Bu hibenin 723 milyon TL'si büyükbaş/küçükbaş hayvancılık projeleri, 110 milyon TL'si arıcılık ve kanatlı projeleri ve 100 milyon TL'si bitkisel üretim projeleri için kullandırıldı. Hayvancılık projeleri kapsamında; 17 bin 698 genç çiftçiye toplam 104 bin 99 büyükbaş hayvan ve 6 bin 404 genç çiftçiye ise 240 bin 551 adet koyun/keçi teslim edildi" dedi.

"PROJELERLE İLGİLİ BAŞVURULAR 2-30 NİSAN TARİHLERİ ARASINDA YAPILACAK"

2018 yılı programı kapsamında yaklaşık 16 bin 750 genç çiftçiye hibe desteği verileceğini söyleyen Fakıbaba; "Bu sene de hayvanlar, geçen yıllarda olduğu gibi genç çiftçilere yine TİGEM tarafından temin ve teslim edilecek. Genç çiftçilerin bazı projelerde temin sorunu yaşanmaması için çalışmalarımızı, TİGEM'in yanı sıra Kooperatifleri Birliği ve Türkiye Arı Yetiştiricileri Merkez Birliği ile koordineli bir şekilde yürüteceğiz. Bütçenin kalan diğer kısmını ise ana hatlarıyla arı ve arı ürünleri yetiştiriciliği, serbest sistem yumurta tavuğu yetiştiriciliği, ipekböceği yetiştiriciliği, meyve, bağ ve diğer üzümsü bitkilerden bahçe tesisi, örtü altı sebze ve süs bitkisi yetiştiriciliği, mantar (beyaz şapkalı/istiridye mantarı) üretimi, tıbbi ve aromatik bitki yetiştiriciliği ve coğrafi işaretli ürün yetiştiriciliği konularında vereceğiz. Bu yıl, diğer yıldan farklı olarak 'çok yıllık yem bitkisi üretimi' ile 'arı sütü ve ana arı yetiştiriciliği' de projeler içerisinde yer alacak. Projelerle ilgili başvurular 2-30 Nisan tarihleri arasında yapılacak. Prosedür olarak başvurularda izlenmesi gereken yol ve uygulamalar geçen yıl ile aynı olacak. Ön başvurular, web tabanlı 'https://genciftci.tarim.gov.tr' uzantılı yazılım üzerinden, kesin başvurular ise yerleşim biriminin bağlı olduğu il/ilçe müdürlüklerine şahsen yapılacak. Başvurular, illerde vali veya vali yardımcısı başkanlığında kurulan komisyonlar vasıtasıyla değerlendirilecek. Başvurularda genç çiftçilerimizden hiçbir şekilde para alınmayacağız" bilgisini verdi.

*Haber Merkezi

27 MART 2018 SALI
Sözcü

"Kaynak sularının debisinin güçlü olmaması balıkçılığı etkiliyor"

Gıda Tarım ve Hayvancılık İl Müdürü Osman Yaman, ilimizde, kaynak sularının debisinin güçlü olmadığından, hali hazırda mevcut olan ve ileride yapılması muhtemel tesislerin, aile işletmesi tipinde düşük kapasiteli olarak kaldığını söyledi. > 5'TE

"Kaynak sularının debisinin güçlü olmaması balıkçılığı etkiliyor"

İlimizde bulunan alabalık tesisleri, Gıda Tarım ve Hayvancılık İl Müdürü Osman Yaman, Balıkçılık ve Su Ürünleri Şube Müdürü Mehmet Çabuk ve Su Ürünleri Mühendisi Oral Düger tarafından ziyaret edildi.

Ziyaret esnasında işletme sahibi yetiştiricilerimizin sorunları dinlenerek, talep ve şikâyetleri hakkında bilgilendirme ve değerlendirmelerde bulunuldu.

Tesis ziyaretleri esnasında kısa bir açıklama yapan İl Müdürü Osman Yaman: "İlimizde yetiştiriciliği yapılan tek su ürünleri türü alabalıktır. İlimizde toplam proje kapasiteleri 260 ton/yıl olan; İlimiz Merkezinde sekiz, Cide ve Araç İlçesinde birer tane olmak üzere toplam on adet aktif tesisimiz bulunmaktadır. Bunlardan iki adedi ağ kafes tipinde Germeçtepe Baraj Gölünde, diğer sekiz adedi karada havuz şeklinde akarsu ve kaynaklar üzerinde inşa edilmiştir" dedi.

İl Müdürü Yaman açıklamasının devamında; "Deniz sahilimizde işletmemiz bulunmamaktadır. Kıyılarımızın açık deniz dalgalarına maruz vaziyette olması, korunaklı yapıya (koy, dalyan v.b.) sahip olmaması yatırımı zorlaştırmakta, müteşebbis menfi coğrafik yapı nedeniyle sahilimizi tercih etmemektedir. Zira açık deniz şartlarına dayanıklı üretilen kafes sistemleri (off-shore, hareketli kafes v.b.) çok pahalı olduğundan yatırım maliyetini oldukça artırmaktadır. Geçmiş yıllarda Cide İlçemizde bulunan Gideros Koyunda yatırım için talep gelmiş ancak, bölge SİT alanı olduğundan Kültür Bakanlığımız tarafından izin verilmemiştir" şeklinde sürdürdü.

İl Müdürü Yaman açıklamasının son bölümünde; "İç suları sınırında göletlerimiz olmasına rağmen çoğunun küçük ve derinliğinin az olmasından dolayı teknik olarak yetiştiriciliğe uygun değildir. Yetiştiriciliğe uygun olan Beyler, Karadere ve Kuraksular Baraj Göllerinde ağ kafes tesisi yapmak için geçmiş yıllarda müracaatlar olmuş ancak çeşitli sebeplerle yatırımlar gerçekleşmemiştir. Bakanlığımız tarafından İlimizde su ürünleri yetiştiriciliği yapan balıkçılarımıza; 2017 yılında 35.346 TL. su ürünleri destekleme ödemesi yapılmıştır"

ifadesinde bulundu.

Yaman, İlimizde, kaynak sularının debisinin güçlü olmadığından, hali hazırda mevcut olan ve ileride yapılması muhtemel tesislerin, aile işletmesi tipinde düşük kapasiteli olarak kaldığını söyledi.

(Haber Merkezi)

Çatalzeytin'de meyve fidanı dikimi anlatıldı

Çatalzeytin ilçesinde İsmail Yüksekköy, Söğüt ve Kuzedere köylerinde İlçe Gıda Tarım ve Hayvancılık Müdürlüğü tarafından dağıtılan fidanların, uygulamalı olarak dikimi ve sonrasında yerinde tespit ile kontrolü gerçekleştirildi.

Çiftçi eğitim programına İlçe Müdürü İsmail Kaş, Ziraat Mühendisleri Murat Dörmaz ile Murat Sollaşı ve çiftçiler katıldı.

Sahada üreticilerimize nasıl fidan dikimi yapılacağı ve nelere dikkat edileceği konularında bilgilendirme yapılarak, uygulamalı olarak fidan dikimini gerçekleştirildi.

İlk olarak dikim şekli ve şekil budaması konuları üzerinde durulduğu. Daha sonra üreticilerimize ekim, dikim ve budama konularında bilgilendirme yapıldı. Üreticilerimiz tarafından sorulan tüm sorular cevaplandırıldı.

Dikilen fidanların tespit ve kontrolü yerinde yerçekimi ölçülecek üreticilerimizden; ürün verimliliğinde artırılmış sağlanması açısından bakım ve kontrollerinin zamanında ve düzenli olarak yapılması istendi. **(Haber Servisi)**

DoğruSöz PERŞEMBE 29 MART 2018

Binlerce çiftçiye faizsiz kredi imkanı sağlanacak

GİRESUN, Tarım ve Hayvancılık Bakanı Ahmet Eşref Fakıbaba, 500 bin Anaç Koyun ve 250 bin Düve projeleriyle temel amaçlarının, hayvan popülasyonunu artırmak ve et ithalatını önlemek olduğunu belirtti. Fakıbaba, Bakanlıkta düzenlenen "500 bin Anaç Koyun ve 250 Bin Düve Projesi Protokol İmza Töreni"ne katıldı. Protokol, Türkiye Tarım Kredi Kooperatifleri Genel Müdürü Fahrettin Poyraz, Tarım İşletmeleri (TİSEM) Genel Müdürü İsmail Şahi ve Ziraat Bankası Genel Müdürü Hüseyin Aydın tarafından imzalandı. Törende konuşan Fakıbaba, hayvancılıktaki hedeflere ulaşmak için anaç hayvan sayısının artırılması gerektiğini vurguladı.

Bu projelerin başlangıç noktalarını dile getiren Fakıbaba, "Çiftçilerimiz Milletin Evinde Cumhurbaşkanımızla Buluşuyor' programında, Cumhurbaşkanımız Recep Tayyip Erdoğan'ın müjdelerini verdiği '500 Bin Anaç Koyun' ve '250 Bin Düve' projelerini bugün hayata geçiriyoruz. Bu projelerle her çiftçimiz gelir sahibi olacak, hem de ihtiyaçlarının uygun fiyatla kaliteli ürünün et ve süt ihtiyacını sağlamış olacak." diye konuştu.

BAKAN HAYALİNİ AÇIKLADI

Fakıbaba, ülke kalkınmasının sosyal sahanın dışından gerçekleşmeyeceğine işaret ederek, sözlerini şöyle sürdürdü: "Önce sosyal kalkınmak zorundayız. Elimizden gelmiş olsa, Tarım Bakanlığının adını 'Sosyal Kalkınma Bakanlığı' diye ilave ederim. Köylü'nü, kırsalda tatmin olmuş sağlıklı para kazanması değil, insanca yaşama şartlarını oralarda mutlak sağlamamız lazım. Gençlerimizin yurt dışına değil buraya, geleceği çiftçilerimiz olacağı güvel konulu olmasını isterim. Bunlar ayrıca ayrıca gelecek. Esas hedeflerimizde de bunlar var. Hayalim bu. 10-15 yıl sonra Türkiye'nin kırsalını da böyle görüyorum."

"BUNLAR SOSYAL PROJE DEĞİL"

Hafta arasında "300 koyun projesi" olarak bilinen projeyle, herkese 300 koyun verileceği gibi algı oluştuğuna da işaret eden Fakıbaba, şu değerlendirmede bulundu: "Daha önce böyle hayvanlar verilmiş ama biz rakamları biliyoruz. Mesela

ve mutlaka bu işi, anlayan arkadaşa vermek zorundayız. Bunlar sosyal proje değil, 'biz verelim de işi olsun, gücü olsun, para kazansın' değil. Bu projelerde amacımız, hayvan popülasyonunuzu artırmak, et ithalatını önlemek. Yoksa görüldüğü üzere her gelene bir şeyler vermek amacımız değil. Verdiğimiz zaman da bu insanlar bu işten anlamadığı takdirde iyi niyetle başlıyor, üç ay sonra vazgeçiyor ya da kesime gönderiyor. Ahırı olacak, ahırda kapasitesi olacak, işinde hayvanı olacak ve biz bunu 300'e tamamlayacağız. İnsanlara psikolojik anlamda güven vermek zorundayız." Fakıbaba, proje kapsamındaki dağıtımların yarında Şanlıurfa'da başlatacaklarını bildirdi.

500 Bin Anaç Koyun Projesine değinen Fakıbaba, "Her sene bunu devam ettireceğiz, nazarımızda sadece ithalat bitene kadar. Her bir yetiştiricimize 300 başa kadar anaç koyun temin edeceğiz. Hedefimiz 2018 sonuna kadar toplamda 500 bin baş damızlık koyun vermeyi hedefliyoruz." dedi.

2 YIL ÖDEMESİZ, 7 YIL VADELİ KREDİ

Fakıbaba, Tarım Kredi Kooperatifleri aracılığı başlatılan 250 Bin Düve Projesi'nden, nasıl bir kapsamda yararlanacağını belirterek, söz konusu projeye kapsamında çiftçilere 100 bin lira kredi kullandırılacağını söyledi. Bu kredinin yüzde 80'ini düve, yüzde 20'sini yem ve ilaç için kullandırılacağına dikkat çeken Fakıbaba, "Anamın ortalarda yatacak parası yok. Onun için bu hayvanı kesime gönderiyorum. Onun için biz önümüzdeki yıl anne ağası olacak hayvan destek ve teşvik diyoruz." ifadelerini kullandı.

"BOŞ AHIRLARI DOLDURACAĞIZ"

Fakıbaba, kredinin ilk 2 yıl ödemesiz, sonraki 5 yıl ödemeli, toplam 7 yıl vadeli olacağının altını çizerek, "7 yılda yaklaşık 1,5 milyon damızlık sığır sayısına ulaşacak. Böylece işletme kapasitelerin dolduruluş oranını artırmış olacağız. Boş ahırları dolduracağız." dedi.

BAKANLIK ÜCRETSİZ HİZMET VERECEK

Projelerde finans kaynağı olarak Ziraat Bankası'ndan kredi kullandırılacağını işaret eden Fakıbaba, ürünlerin verimli hayvanına seçeceğini, hayvanlara Tarım Sigortaları Havuzu (TARSİM) sigortası yapılacağını, veteriner hizmetleri, aşı ve küpelerin İşlemlerinin Bakanlık tarafından ücretsiz karşılanacağını anlattı.

Fakıbaba, bu projelere yerlerini ödemeye devam edeceklerini kaydetti. Gazetecilerin, projeler kapsamında verilecek hayvanların ithal edilip edilmeyeceğine yönelik sorusu üzerine Fakıbaba, "Birinci amacımız yurtiçinden bunu tedarik etmek ama eğer yurt içindeki arkadaşlar fiyatı yükseltecek olurlarsa, ellerine gelen bu şansını değerlendirmezlerse mecburen ithalata yönelebiliriz." diye konuştu. (Haber7)

28 MART 2018 ÇARŞAMBA
Sözcü

Çiftçi eğitimleri Doğanyurt ve Seydiler'de devam etti

Seydiler İlçe Gıda Tarım ve Hayvancılık Müdürlüğünce, çiftçilere yönelik beşlenen haftanın bir günü çiftçilerin sorunlarının dinlenmesi, talep'erin alınması, yeni gelişmelerin aktarılması, uygulanan desteklemeler ile tarım ve hayvancılık konularında gece çiftçi eğitim toplantıları devam ediyor.

Toplantılarda katılımcılara; İlçede, Türkiye Tarım Havzaları Üretim ve Destekleme Modeli kapsamında desteklenen ürünler, 2018 yılında Bakanlığa yapılacak destekleme rüzarı, çiftçi kayıt sistemi (ÇKS), mazot ve gübre desteği, yem bitkileri desteği, organik tarım desteklenmesi, birlesel üretimde verimlilik, kalitenin artırılması, hububat hastalık ve zararlıları ile mücadele yöntemleri, ahır gübresinin faydaları ve kimyevi gübre kullanımı, tarım sigortaları, tarımda su kullanımının etkinleştirilmesi programı kapsamında sulama kullanımı ve önemi, su tasarrufu yöntemleri, yağmurlama ve damla sulama sistemleri, genç çiftçi projesi, buzağı bakımı ve beslenmesi, hastalıklar, aşılama ve korunmanın önemi, uygulanan ağı çeşitleri, hayvancılıkta desteklemeden yararlanmanın şartları konularında sunum yapıldı.

Doğanyurt İlçesi Ortabunun Köyünde gece çiftçi eğitimi düzenlendi.

Eğitimde söz alan İlçe Müdürü V. Cihad Onur Şener, bölgede azalan nüfusu artırmak ve genç nüfusu bölgede tutmak için mevcut tarımsal yapının yanında farklı tarımsal faaliyetlerin yapılması gerektiği bu bağlamda tarımda kırsal kalkınma konusunda hangi destek ve kalemlerden yararlanabilecekleri noktalarında bilgiler verdi.

İlçenin mevcut tarım faaliyetleri arasında birinci sırada olan fındık üretimi konusunda söz alan İlhami Balaban fındık tarımında kullanılabilecekleri teknik bilgiler ve yeni meyve bahçe tesis edilerek yapılması gerektiğini anlattı. Ziraat Mühendisi Özkan Çulkun ile Yahya Enes Önal alternatif tarım ürünleri hakkında bilgiler verdikten sonra mevcut tarımsal faaliyetlerin çeşitlendirilmesi hususunda neler yapabileceklerini anlattı. Üreticiler katılımcılar ile gerçekleştirilen eğitimlerden duydukları memnuniyeti dile getirdiler. **(Haber Servisi)**

Süt Sığırcılığı Kursu düzenlendi

Tarım sektöründe üretimde bulunan çiftçilerimiz ve kırsal kesimde yaşayan vatandaşlara zamanında, yerinde ve isteklerine uygun olarak Mesleki Eğitimler ve Beceri Geliştirmeye Yönelik Çiftçi Eğitim Kursları çerçevesinde Bozkır İlçe Halk Eğitim Merkezi ile Bozkır İlçe Gıda Tarım ve Hayvancılık Müdürlüğü işbirliğinde "Süt Sığırcılığında Sağım Hijyeni ve Sanitasyon Kursu" düzenlendi.

Bu kapsamda İlçe merkez mahallelerinde bulunan çiftçilere düzenlenen kursta; Sağım Hijyeni, Kişisel Hijyen, Ziyaretçi Hijyeni, Somatik Hücre ve Bakteri Sayısı, Antibiyotik Kalıntısı, Hayvan Hastalıkları, Fiziksel Etkenler, Çiğ Süt ve Isıl İşlem Görmüş İçme Süt İşleri Tekniği, Soğutma ve Alet Ekipman Hijyeni konularında çiftçilerimiz bilgilendirilmiş olup süt sağımında hijyenin önemi anlatıldı.

Milli Eğitim Bakanlığı Hayat Boyu Öğrenme kurs programında 40 saat olarak yer alan modül beş gün sürmüş olup, eğitime toplam 24 çiftçi katıldı. Eğitimin sonunda yapılan sınavda başarılı olan çiftçilere "Kurs Bitirme Belgesi" verilecek. **(Haber Servisi)**

"

Süt Sığırcılığında Sağım Hijyeni ve Sanitasyon Kursu düzenlendi

Tarım sektöründe üretimde bulunan çiftçilere ve kırsal kesimde yaşayan vatandaşlara zamanında, yerinde ve ihtiyaçlarına uygun olarak Meslek Edindirme ve Beceri Geliştirmeye Yönelik Çiftçi Eğitim Kurslan çerçevesinde Bozkurt İlçe Halk Eğitim Merkezi ile Bozkurt İlçe Gıda, Tarım ve Hayvancılık Müdürlüğü işbirliğinde Süt Sığırcılığında Sağım Hijyeni ve Sanitasyon Kursu düzenlendi.

Bu kapsamda üç merkez mahallede toplanan çiftçilere düzenlenen kursta; Hijyeni, Somatik Hücre ve Bakteri Sayısı, Antibiyotik Kalıntısı, Hayvan Hastalıkları, Patolojik Olaylar, Çağ Süt ve Isıl İşlem Görmüş Kıne Sütleri Testleri, Sağımına ve Alet Ekipman Hijyeni konularında çiftçilerimiz bilgilendirilmiş olup süt sağımında hijyenin önemi anlatıldı. Milli Eğitim Bakanlığı Hayat Boyu Öğrenme kurs programında 40 saat olarak yer alan modül beş gün sürmüş olup, eğitime toplam 24 çiftçi katıldı. Eğitimin sonunda yapılan sınavda başarılı olan çiftçilere Kurs Bitirme Belgeleri verilecek.

» İhsan NAZLI «

GÜNDEM 37 28 Mart Çarşamba 2018

Tarım eğitimleri hız kesmeden devam ediyor

İlimiz Merkez Sapaca köyündeki eğitim toplantısına; Gıda, Tarım ve Hayvancılık İl Müdürlüğü personelinden Veteriner Hekim Niyazi Alan, Ziraat Mühendisi Serhat Baş ve Ziraat Teknikeri Cemal Özdemir ile çiftçiler katıldı.

Çiftçilere; hayvanlarda suni tohumlama ve sorunları, sulama, bitki besleme, kırsal yatırım ve ürün destekleme leri hakkında bilgilendirilme yapıldı. Toplantıya katılan çiftçilerin bitkisel üretim, hayvancılık ve tarımsal destekleme konularındaki soruları cevaplandırıldıktan sonra toplantı sona erdi.

TEKNİK BİLGİLER VERİLDİ

Dutludu İlçe Gıda Tarım ve Hayvancılık Müdürlüğü tarafından Hacımehmet köyünde de çiftçi eğitim toplantısı düzenlendi. Çiftçilerin ilgisi ile köy konağında gerçekleştirilen toplantıya İlçe Müdürlüğü teknik personeli Ziraat Yüksek Mühendisi M. Fatih Akarı, Ziraat Mühendisi Nuray Bekal, Veteriner Hekimler Müşerref Bilge Yaşar ile Hakan Topel ve çiftçiler katıldı.

Eğitim toplantısında; fındıkta külleme hastalığı ile mücadele, gübreleme, budama, toprak analizi, buzağı ölümlerinin önlenmesi, hayvancılıkta verim ve kalitenin artırılması, tarımsal destekleme ler ve hibeler konularında bilgiler aktarıldı.

ÇKS VE DESTEKLEMELER ANLATILDI

Seydiler İlçe Gıda, Tarım ve Hayvancılık Müdürlüğü'nce; çiftçilere yıl lık başlatılan haftanın bir günü çiftçilerin sorunlarının dinlenmesi, taleplerinin alınması, yeni gelişmelerin aktarılması, uygulanan desteklemeler ile tarım ve hayvancılık konularında gece çiftçi eğitim toplantıları devam etti. Bu kapsamda Çiğilerik köyünde de eğitim toplantısı gerçekleştirildi. Toplantıya Ziraat Teknikeri Ekrem Topaç ve Veteriner Hekim Ali Sağlam eğitimci olarak katıldı. Çiğilerik Muhtarı ve çiftçileriyle birlikte çevre köylerden Karaçavuş ve Kepez köylerinin muhtarları ile çiftçileri de toplantıya katıldı.

Toplantıda katılımcılara; ilçede, Türkiye Tarım Havzaları Üretim ve Destekleme Modeli kapsamında desteklenen ürünler, 2018 yılında Bakanlıkça yapılacak destekleme türleri, çiftçi kayıt sistemi (ÇKS), mazot ve gübre desteği, yeni bitkileri desteği, organik tarım desteklenmesi, bitkisel üretimde verimlilik, kalitenin artırılması, hububat hastalık ve zararları ile mücadele yöntemleri, ahır gübresinin faydaları ve kimyevi gübre kullanımı, tarım sigortaları, tarımda su kullanımının etkinleştirilmesi programı kapsamında suyun kullanımı ve önemi, su hasadı yöntemleri, yağmurlama ve damla sulama sistemleri, genç çiftçi projesi, buzağı bakımı ve beslenmesi, hastalıklar, aşılama ve köpelemenin önemi, uygulanan aşı çeşitleri, hayvancılıkta desteklemeden yararlanmanın şartları konularında sunum yapıldı.

AMAÇLARI KÖYLERDE AZALAN NÜFUSU ARTTIRMAK

İlimiz Doğanyurt İlçesi Ortaburun köyünde ise gece çiftçi eğitimi düzenlendi. İlçe Gıda, Tarım ve Hayvancılık Müdürlüğü tarafından düzenlenen eğitime; Gıda Tarım ve Hayvancılık İlçe Müdürü Vekili Cihad Onur Şener, Ziraat Mühendisleri İlhami Balaban, Yahya Enes Ünsal ve Özkan Çulkun ile Ortaburun Köyü Muhtarı Mehmet gür ve köy halkından yaklaşık 30 kişi katıldı.

Eğitimde söz alan İlçe Müdürü V. Cihad Onur Şener; köylerde azalan nüfusu artırmak ve genç nüfusu köylerde tutmak için mevcut tarımsal yapının yanında farklı tarımsal faaliyetlerin yapılması gerektiği bu bağlamda tarımda kırsal kalkınma konusunda hangi destek ve hibelerden yararlanabilecekleri noktasında bilgiler verdi.

ALTERNATİF TARIM ÜRÜNLERİ ANLATILDI

İlçenin mevcut tarım faaliyetleri arasında birinci sırada olan fındık üretimi konusunda söz alan İlhami Balaban fındık tarımında kullanabilecekleri teknik bilgiler ve yeni meyve bahçe tesis ederken yapılması gerekenleri anlattı. Ziraat Mühendisi Özkan Çulkun ile Yahya Enes Ünsal alternatif tarım ürünleri hakkında bilgiler verdikten sonra mevcut tarımsal faaliyetlerin çeşitlendirilmesi hususunda neler yapabileceklerini anlattı. Üreticiler kendileri ile gerçekleştirilen eğitimlerden duydukları memnuniyeti dile getirdiler.

Görsel ve yazılı materyallerle pekiştirilen eğitime üreticilerin tüm soruları cevaplandırıldıktan sonra son verildi.

» Haber Merkezi «

Tarım Arazileri Değerlendirme Daire Başkanlığı'ndan ziyaret

Gıda, Tarım ve Hayvancılık Bakanlığı Tarım Reformu Genel Müdürlüğü Tarım Arazileri Değerlendirme Daire Başkanlığı Daire Başkanı ve personeli İl Müdürlüğü'nü ziyaret etti.

Ilgaz Dağı Milli Parkı Biyolojik Çeşitlilik ve Doğal Kaynaklar Araştırma ve Eğitim Merkezi'nde çalışma toplantısı gerçekleştiren heyet akabinde; İl Gıda, Tarım ve Hayvancılık Müdürlüğü ziyareti gerçekleşti.

Ziyaret esnasında; Kastamonu ve ilimiz tarımı hakkında bilgiler veren İl Müdürü Osman Yaman, ziyaretten duyduğu memnuniyeti dile getirerek, Daire Başkanı ve personeline teşekkür etti.

Tarım Arazileri Değerlendirme Daire Başkanı Abdulkadir Karakuş; daire başkanlığı çalışanları hakkında bilgi verdikten sonra; uygulamada karşılaşılan sorunlarla ilgili bilgi alış verişinde bulunulu.

» İhsan NAZLI «

Genç Çiftçi Projeleri meyvelerini vermeye başladı

Seydiler Ercek köyü Genç Çiftçi Projesi uygulayıcılarından Nihat Ağaç'a ait büyükbaş hayvanların bir kısmı doğum yaptı. Bunun üzerine İlçe Gıda, Tarım ve Hayvancılık Müdürlüğü personeli işletmeyi ziyaret etti.

2017 yılı Genç Çiftçi Projelerinin Desteklenmesi Projesi kapsamında; büyükbaş hayvancılık projesine başvuru yaparak altı baş damızlık düve almaya hak kazanan Nihat Ağaç'ın hayvanları Temmuz ayında teslim edilmişti.

Yetiştiriciı, yaklaşık sekiz aylık bakım ve besleme sonucunda biri erkek diğeri dişi olmak üzere iki buzağısının doğduğunu, diğer hayvanın da gebe olduğunu belirten çiftçi Nihat Ağaç; projeden duyduğu memnuniyetini dile getirerek; "Devletimize ve emeği geçen herkese çok teşekkür ederim" dedi.

Hayvanlara yapılan muayenenin ardından, bakım şartları ve aşılama hakkında üreticiı bilgilendirildikten sonra işletme ziyareti sonlandırıldı. » Hüseyin ERGÜN «

Sözcü KASTAMONU
31 MART 2018 CUMARTESİ

Hükümetten çiftçilere HİBE DESTEĞİ MÜJDESİ

T.C. GIDA TARIM VE HAYVANCILIK BAKANLIĞI

Kastamonu "Kırsal Kalkınma Destekleri Kapsamında Tarıma Dayalı Yatırımların Desteklenmesi" projelerinin tamamı programa alındı. Program çerçevesinde Kastamonu'ya 16 milyon 500 bin liralık proje desteği verilecek, bu sayede milyonlarca liralık yatırımın Kastamonu ekonomisine kazandırılarak çok sayıda insana iş imkânı sağlanacak. Tebliğ kapsamında Kastamonu'da 188 proje başvurusu gerçekleştirilirken 21 proje başvuru koşullarını sağlamadığı gerekçesiyle kabul edilmedi. > 2'DE

Hükümetten çiftçilere hibe desteği müjdesi

Kastamonu "Kırsal Kalkınma Destekleri Kapsamında Tarıma Dayalı Yatırımların Desteklenmesi" projelerinin tamamı programa alındı. Program çerçevesinde Kastamonu'ya 16 milyon 500 bin liralık proje desteği verilecek, bu sayede milyonlarca liralık yatırımın Kastamonu ekonomisine kazandırılarak çok sayıda insana iş imkânı sağlanacak.

Gıda, Tarım ve Hayvancılık Bakanlığının "Kırsal Kalkınma Destekleri Kapsamında Projelerinin Desteklenmesi Hakkında Tebliği" Resmi Gazete'de yayımlanarak, yürürlüğe girdi. Tebliğe kırsal alanda yaşayan genç çiftçilerin mahallinde uygulayacağı bitkisel, hayvansal, yöresel tarım ürünleri, tıbbi ve aromatik bitki üretimiyle bunların işlenmesi, depolanması ve paketlenmesine yönelik projelere 30 bin liraya kadar hibe ödenmesine ilişkin usul ve esaslar düzenlendi.

Tebliğ kapsamında Kastamonu'da 188 proje başvurusu gerçekleştirilirken 21 proje başvuru koşullarını sağlamadığı gerekçesiyle kabul edilmedi.

167 PROJE PROGRAMA ALINDI

Kastamonu "Kırsal Kalkınma Destekleri Kapsamında Tarıma Dayalı Yatırımların Desteklenmesi" kapsamında 167 proje bakanlık onayına sunuldu. Gıda Tarım ve Hayvancılık Bakanlığı onayına sunulan projelerden 1'i ekonomik yatırım, 166'sı ise çiftlik faaliyeti oldu. Projelerin toplam tutarı 16 milyon 505 bin TL, talep edilen hibe tutarı 8 milyon 57 bin 659 TL olarak gerçekleşti. Yatırımcıların 45 gün içerisinde İl Gıda, Tarım ve Hayvancılık Müdürlüğüne başvurarak hibe sözleşmelerini imzalamaları, 31 Mayıs 2019 tarihine kadar ise projelerini tamamlamaları istendi.

ASLAN PAYI TAŞKÖPRÜ'NÜN

Kırsal Kalkınma Destekleri Kapsamında Tarıma Dayalı Yatırımların Desteklenmesi" projelerinde proje hibe tutarı en yüksek ilçe 3 milyon 421 bin 942 lira 94 kuruş ile Taşköprü oldu. Taşköprü'yü 2 milyon 178 bin 863 lira 90 kuruş ile il merkezi izledi. Ağlı 59 bin 500 TL, Araç 31 bin TL, Daday 300 bin 550 TL, Devrekani 955 bin 117 TL 50 kuruş, Hanönü 100 bin 450 TL, İhsangazi 74 bin 500 TL, İnebolu 21 bin 325 TL, Küre 92 bin 210 TL, Seydiler 189 bin 650 TL, Tosya 32 bin 500 TL olmak üzere 7 milyon 457 bin 609 TL 34 kuruş oldu.

Tarıma Dayalı Ekonomik Yatırım Projelerinde ise Seydiler 600 bin TL hibe başvurusunda bulundu. **(Haber Servisi)**

KASTAMONU

31 MART 2018, CUMARTESİ

Bakanlık, 167 projenin tamamını onayladı

Kırsal yatırıma 8 milyon lira hibe

Kırsal kalkınma destekleri kapsamında Tarıma Dayalı Yatırımların Desteklenmesi prosesinde Gıda Tarım ve Hayvancılık Bakanlığı'na sunulan projelerin tamamı programa alınarak desteklenecek.

Ü Ekonomik yatırım, 166'sı Çiftlik Faaliyetlerinin Geliştirilmesi olmak üzere toplam 167 projenin tamamı kabul edilirken, projelerin toplam tutarının ise 16 milyon 505 bin 553 lira, hibe tutarının ise 8 milyon 57 bin 669 lira olduğu açıklandı.

Yatırımcıların 45 gün içerisinde İl Gıda Tarım ve Hayvancılık Müdürlüğü'ne başvurarak hibe sözleşmelerini imzalamaları ve 31 Mayıs 2019 tarihine kadar projelerini tamamlamaları gerekiyor.

Seydiler'de yapılacak olan 1 ekonomik yatırımın hibe tutarının 600 bin lira olduğu açıklanırken, Çiftçilik Faaliyetlerinin Geliştirilmesi kapsamındaki 166 projenin ilçelere dağılımı ve alacakları hibe tutarları ise şöyle;

Ağlı 2 proje 59 bin 500 lira hibe; Araç 1 proje 81 bin lira hibe; Daday 9 proje 300 bin 650 lira hibe; Devrekani 34 proje 966 bin 117 lira hibe; Hanönü 4 proje 100 bin 450 lira hibe; İhsangazi 2 proje 74 bin 500 lira hibe; İnebolu 1 proje 81 bin 325 lira hibe; Kütre 1 proje 92 bin 210 lira hibe; Merkezlipe 48 proje 2 milyon 178 bin 863 lira hibe; Seydiler 5 proje 189 bin 660 lira hibe; Taşköprü 68 proje 3 milyon 421 bin 942 lira hibe; Tosya 1 proje 53 bin 500 lira hibe. (Haber Sanitli)

KASTAMONU
Nasrullah
2 MART 2018 CUMA

"Siyez Buğdayında Seleksiyon Islahı İçin Başlangıç Materyalinin Hazırlanması Projesi"

Siyez'de çeşit geliştirmeye ağırlık

Çalışmalarla siyez buğdayının güzlük ve yazlık ekimlerindeki gelişimleri ve kalite değerlerinin karşılaştırılması amaçlanıyor.

KASTAMONU'da yıllardan beri tarımı yapılan Siyez Buğdayı için; "Siyez Buğdayında Seleksiyon Islahı İçin Başlangıç Materyalinin Hazırlanması Projesi" çalışmaları devam ediyor.

Proje kapsamında, 2016 yılı hasat döneminde İhsangazi'den 40, Seydiler'den 5, Merkez'den 4 ve Devrekani'den 1 çiftçi olmak üzere toplam 50 çiftçiden toplanan siyez buğdayı başakları; 2016 yılı güz döneminde hem İhsangazi ilçemizde hem de Ankara Tarla Bitkileri Merkez Araştırma Enstitüsü Müdürlüğü'nün Haymana'da bulunan deneme parselinde ekilmişti.

İhsangazi ve Ankara'da ki deneme parselleri, 2017 yılı hasat döneminde hasat edildi. Hasat edilen bu başakların yarısı "Siyez Buğdayı Başlangıç Materyalinde Seleksiyon Islahı Çalışmaları Projesi (2. Aşama)" kapsamında 9 Kasım 2017'de İhsangazi Avşar Mahallesi'nde 2 dekar arazide ekilmişti. Hasat edilen başakların diğer yarısı da 20 Şubat'ta daha önce güzün ekilen parselin yan tarafına ekildi. Böylelikle Siyez Buğdayının güzlük ve yazlık ekimlerindeki gelişimleri ve kalite değerlerinin karşılaştırılması amaçlanıyor. Siyez Buğdayı deneme parseli ekimine; Yrd. Doç. Dr. Servet Kefi, İhsangazi Gıda, Tarım ve Hayvancılık İlçe Müdürü Engin Bıyıklı ve ilçe Müdürlüğü personeli katıldı.

(HABER MERKEZİ)

Gıda, Tarım ve Hayvancılık İl Müdürü Osman Yaman:

'Üretmeye mecburuz'

Gıda, Tarım ve Hayvancılık Bakanlığı tarafından, aralarında ilimizin de yer aldığı 29 ilde, kırsal alanda genç kadınlara yönelik sürdürülebilir iş olanaklarının yaratılması, mevcut istihdam olanaklarının korunması, bu sayede kırsal alanların ekonomik faaliyet düzeylerinin artırılması ve kırsal nüfusunun azalmasının önlenmesine katkıda bulunması amacıyla "Tanımda Genç Girişimci Kadınlar Güçleniyor Projesi" başlatıldı. Proje kapsamında, Karadeniz Bölgesi'nde Koordinatör İl olarak belirlenen ilimizde, 25 katılımcının yer aldığı ilk uygulamalı girişimcilik eğitimi başlatıldı. İl Müdürlüğü Toplantı Salonu'nda başlatılan eğitimin açılışına, İl Müdürü Osman Yaman, İl Müdür Yardımcısı Mücahil Temur, İŞGEM Müdürü Abdullah Burak Livan, Şube Müdürü Veysel Selbi ile kursiyerler katıldı.

Toplantının açılış konuşmasını yapan İl Müdürü Osman Yaman, ülkemizde kırsal alanda yaşayan kadınların tanımdaki öneminden ve tanımsal faaliyetlerin devamı ve gelişmesi açısından kadın çiftçilerimize yönelik eğitim çalışmalarının gerekliliğinden bahsetti. Bunun yanında çiftçilerimizin üretici ve girişimci olmalarının önemini vurgulayarak ilimizde ceviz, kestane, kivi, siyez buğdayı ve çeltik yetiştirdiği ve ürünlerinin işlenmesi gibi farklı ürün gruplarının üretiminin artırılması gerektiğini belirtti. İl Müdürü Yaman konuşmasının devamında: "Üretmeye mecburuz. Ekilmedik bir karış toprak bırakmamak üzere üretmeliyiz. Üretirsek daha güçlüyüz" dedi. (Haber Merkezi)

KASTAMONU
Nasrullah
2 MART 2018 CUMA

Gıda, Tarım ve Hayvancılık İl Müdürü Osman Yaman:

'Üretmeye mecburuz'

Gıda, Tarım ve Hayvancılık Bakanlığı tarafından, aralarında ilimizin de yer aldığı 29 ilde, kırsal alanda genç kadınlara yönelik sürdürülebilir iş olanaklarının yaratılması, mevcut istihdam olanaklarının korunması, bu sayede kırsal alanların ekonomik faaliyet düzeylerinin arttırılması ve kırsal nüfusunun azalmasının önlenmesine katkıda bulunması amacıyla "Tarımda Genç Girişimci Kadınlar Güçleniyor Projesi" başlatıldı. Proje kapsamında, Karadeniz Bölgesi'nde Koordinatör il olarak belirlenen ilimizde, 25 katılımcının yer aldığı ilk uygulamalı girişimcilik eğitimi başlatıldı. İl Müdürlüğü Toplantı Salonu'nda başlatılan eğitimin açılışına, İl Müdürü Osman Yaman, İl Müdür Yardımcısı Mücahit Temur, İŞGEM Müdürü Abdullah Burak Livan, Şube Müdürü Veysel Selbi ile kursiyerler katıldı.

Toplantının açılış konuşmasını yapan İl Müdürü Osman Yaman, ülkemizde kırsal alanda yaşayan kadınların tarımdaki öneminden ve tarımsal faaliyetlerin devamı ve gelişmesi açısından kadın çiftçilerimize yönelik eğitim çalışmalarının gerekliliğinden bahsetti. Bunun yanında çiftçilerimizin üretici ve girişimci olmalarının önemini vurgulayarak ilimizde ceviz, kestane, kivi, siyez buğdayı ve çeltik yetiştiriciliği ve ürünlerinin işlenmesi gibi farklı ürün gruplarının üretiminin arttırılması gerektiğini belirtti. İl Müdürü Yaman konuşmasının devamında: "Üretmeye mecburuz. Ekilmedik bir karış toprak bırakmamak üzere üretmeliyiz. Üretirsek daha güçlüyüz" dedi. (Haber Merkezi)

DoğruSöz
CUMA 2 MART 2018

Çiftçiler Cumhurbaşkanı Erdoğan'ın konuğu oldu

KASTAMONULU 17 çiftçi, Cumhurbaşkanlığı Külliyesi'nde düzenlenen programa katıldı. >8'DE

Çiftçiler Cumhurbaşkanı Erdoğan'ın konuğu oldu

HABER MERKEZİ

KASTAMONULU çiftçiler 'Çiftçilerimiz Milletin Evinde Cumhurbaşkanımızla Buluşuyor' etkinliği kapsamında, Cumhurbaşkanı Recep Tayyip Erdoğan, Başbakan Binali Yıldırım ve Gıda, Tarım ve Hayvancılık Bakanı Dr. Ahmet Eşref Fakıbaba ile bir araya geldi. Beştepe Millet Kültür ve Kongre Merkezinde düzenlenen etkinliğe Kastamonu'dan 17 çiftçi katıldı. Gıda, Tarım ve Hayvancılık İl Müdürü Osman Yaman'ın da çiftçilere eşlik ettiği etkinlikte, Cumhurbaşkanı Erdoğan çiftçilerin yanında olduklarına vurgu yaptı.

Programda konuşan Cumhurbaşkanı Erdoğan, tarım alanında elde edilen başarılarla yetinmediklerini, daha ilerisini hedeflediklerini vurgulayarak; "Rekabetin en yoğun olduğu sektörlerin başında tarım geliyor. Ülkemizin ve değerli çiftçilerimizin başarı çıtasını sürekli yukarıya taşıması gerekiyor. Bizler devlet olarak daima sizlerin yanında olmayı sürdüreceğiz" dedi.

Başbakan Binali Yıldırım da, tarım sektörünü kalkındırmak, üretimi geliştirmek ve çiftçilerin alın terinin karşılığını vermek için birçok destek sağladıklarını, reform ve projeleri hayata geçirdiklerini belirterek; "Türkiye tarımda ihracatçı ülke konumundadır. Tarım ihracatımız 3,7 milyar dolardan 17 milyar dolara çıktı. Hayvancılık desteğini 15 yılda 36 kat artırdık. Son 15 yılda hayvancılığa toplam 25 milyar destek sağladık.

Yerli üretimi destekleme modelini geliştirdik" diye konuştu.

Gıda, Tarım ve Hayvancılık Bakanı Ahmet Eşref Fakıbaba ise Bakanlık olarak 7 gün 24 saat vatandaşların hizmetinde olduklarını vurgulayarak; "Tüm çalışanlarımız, tarlada, bahçede, ağılda, ahırda değerli çiftçilerimizle birlikte olmaya devam edecekler. 3 milyon çiftçimiz ve 75 bin personelimizle büyük bir aileyiz. Çalışmalarımızda çiftçi, tüketici, esnaf, tüccar, sanayici olarak tarımın tüm paydaşlarıyla ortak aklın bereketinden yararlanmayı kendimize şiar edindik" ifadelerine yer verdi.

KASTAMONU 2 MART 2018, CUMA

Sürü Yönetimi Kursu sona erdi

Taşköprü'de çobanlık işleri ile meşgul olanlar ve olacaklar için 104 saatlik Sürü Yönetimi Elemanı Kursu tamamlandı. Taşköprü Halk Eğitimi Merkezi tarafından açılan kurs İlçe Gıda Tarım ve Hayvancılık Müdürlüğü Veteriner Hekimler tarafından verildi. 31 Çobanın katıldığı kurstan 29 kişi Sürü Yönetimi Elemanı belgesine sahip oldu. Taşköprü Halk Eğitim Müdürlüğü yetkilileri bundan sonra da Sürü Yönetimi Elemanı belgesi almak isteyenlerin kursa katılmak üzere Merkez Müdürlüğü'ne başvurmalarını istediler. EMRE ÖZKAN

Sözcü KASTAMONU 6 MART 2018 SALI

Çiftçiler bilgilendirilmeye devam ediyor

Küre İlçesi Sipahiler köyü kıraathanesinde çiftçilere yönelik çiftçi eğitim toplantısı düzenlendi.

İlçe Gıda Tarım ve Hayvancılık Müdürlüğünce verilen eğitimde; Buzağı Bakım Besleme Ve Buzağı Ölümlerinin Önlenmesi konusunda Veteriner Hekim Sami Dibek, Hayvancılık Desteklemeleri konusunda Vet. Sağlık Tek. Burhan Gökmen ve Çevre Amaçlı Tarım Arazilerinin Korunması Projesi konusunda Ziraat Mühendisi Melike Özhan tarafından çiftçilere bilgi verildi.

Çatalzeytin İlçesi Aşağısöküköy konağında Aşağısöküköy, Çubuklu ve Yukarısöküköylerinden gelen çiftçilerimize uygulamalı budama eğitimi verildi. Eğitimde; tarımsal ve hayvancılık desteklemeleri, fındıkta külleme ve fındık zararlılarıyla mücadele, tarım sigortaları, cevizde budama ve ceviz hastalıklarıyla mücadele konularında detaylı bilgi verildi.

Bozkurt İlçesi Halk Eğitim Merkezi Müdürlüğü toplantı salonunda 2018 yılı tarımsal desteklemeler ve tarım sigortaları konulu eğitim toplantısı yapıldı.

(Haber Merkezi)

KASTAMONU
Nasrullah

6 Mart 2018 Salı

Çatalzeytin'de budama eğitimi...

Çatalzeytin Aşağısökü köy konağında Aşağısökü, Çubuklu ve Yukarısökü köylerinden gelen çiftçilerimize uygulamalı budama eğitimi verildi. Çatalzeytin İlçe Gıda Tarım ve Hayvancılık Müdürlüğü tarafından yapılan eğitim toplantısına; İlçe Müdürü İsmail Kaş, teknik personelden Ziraat Mühendisi Murat Durmaz ile Ziraat Mühendisi Hülya Kadan katıldı. Eğitimde; tarımsal ve hayvancılık desteklemeleri, fındıkta külleme ve fındık zararlılarıyla mücadele, tarım sigortaları, cevizde budama ve ceviz hastalıklarıyla mücadele konularında detaylı bilgi verildi. Eğitimin ardından bir üreticinin fındık bahçesinde çiftçilere uygulamalı olarak fındık, ceviz ve armutlarda budamanın nasıl yapılacağı gösterildi. Budamanın hastalık ve zararlılarla mücadelesindeki önemine, verime etkisine ve budamanın meyve ağaçlarına sağladığı faydalara değinildi. Uygulamanın tamamlanmasının ardından çiftçilerimizin aklına takılan sorular cevaplandırıldı ve eğitim sona erdi. (HABER MERKEZİ)

GÜNDEM

6 Mart Salı 2018

Budama eğitimleri devam ediyor

Çatalzeytin Aşağısökü köy konağında Aşağısökü, Çubuklu ve Yukarısökü köylerinden gelen çiftçilere uygulamalı budama eğitimi verildi.

Çatalzeytin İlçe Gıda Tarım ve Hayvancılık Müdürlüğü tarafından yapılan eğitim toplantısına; İlçe Müdürü İsmail Kaş, teknik personelden Ziraat Mühendisi Murat Durmaz ile Ziraat Mühendisi Hülya Kadan katıldı.

Eğitimde; tarımsal ve hayvancılık desteklemeleri, fındıkta külleme ve fındık zararlılarıyla mücadele, tarım sigortaları, cevizde budama ve ceviz hastalıklarıyla mücadele konularında detaylı bilgi verildi. Eğitimin ardından bir üreticinin fındık bahçesinde çiftçilere uygulamalı olarak fındık, ceviz ve armutlarda budamanın nasıl yapılacağı gösterildi. Budamanın hastalık ve zararlılarla mücadelesindeki önemine, verime etkisine ve budamanın meyve ağaçlarına sağladığı faydalara değinildi.

Uygulamanın tamamlanmasının ardından çiftçilerin aklına takılan sorular cevaplandırıldı ve eğitim sona erdi.

» İhsan NAZLI «

Sipahiler köyünde çiftçi eğitimi verildi

Küre'nin Sipahiler köyü kıraathanesinde çiftçilere yönelik çiftçi eğitim toplantısı düzenlendi.

Eğitim toplantısına; İlçe Müdürlüğü personelinden Veteriner Hekim Sami Dibek, Veteriner Sağ. Tek. Burhan Gökmen, Ziraat Müh. Melike Özhan ve çiftçiler katıldı.

İlçe Gıda Tarım ve Hayvancılık Müdürlüğü'nce verilen eğitimde; Buzağı Bakım Besleme Ve Buzağı Ölümlerinin Önlenmesi konusunda Veteriner Hekim Sami Dibek, Hayvancılık Destekleri konusunda Vet. Sağlık Tek. Burhan Gökmen ve Çevre Amaçlı Tarım Arazilerinin Korunması Projesi konusunda Ziraat Mühendisi Melike Özhan tarafından çiftçilere bilgi verildi.

Çiftçilerin soruları cevaplandırılarak sorunları dinlendi ve çözüm önerileri sunularak eğitim sona erdi.

» Hüseyin ERGÜN «

KASTAMONU Sözcü
7 MART 2018 ÇARŞAMBA

Kadın çiftçi eğitimleri devam ediyor

Daday İlçesi Akpınar Köyü'nde çiftçi kadınların tarımsal ve ev ekonomisi alanındaki sorun ve ihtiyaçlar göz önünde bulundurularak oluşturulan eğitim ve yayım programı çerçevesinde; "Kırsal Alanda Kadın Çiftçi Toplantısı" eğitimi gerçekleştirildi.

Toplantıda; çiftçilere sağlıklı ve güvenilir gıda tüketmenin öneminden ve bunun hangi yollarla gerçekleşeceğinden bahsedildi. Gıdaları doğru muhafaza etmediğimiz zaman karşı karşıya kalabileceğimiz sağlık problemleri hakkında kadın çiftçilerimizi bilgilendirildi. Peynir, tereyağı ve yoğurt yapımı ile ilgili detaylı bilgiler verildi.

Daha sonra, ahır ve süt hijyeni konusuna değinilerek, sütün ahırdan tüketiciye ulaştırılana kadar üreticinin dikkat etmesi gereken hususlar ile hijyen kuralları, sütte bozulmaya neden olan faktörler, çiğ süt kriterleri, çiğ sütün taşınmasında dikkat edilecek hususlar, uygunsuzluk durumunda yapılacak işlemler konusunda bilgilendirme yapıldı.

İhsangazi İlçesi İnciğez Köyü'nde çiftçi kadınların tarımsal ve ev ekonomisi alanındaki sorun ve ihtiyaçları göz önünde bulundurularak oluşturulan eğitim ve yayım programı çerçevesinde "Kırsal Alanda Kadın Çiftçi Toplantısı" eğitimi gerçekleştirildi. Ziraat Mühendisi Rabia Türk kadın çiftçilerimizin karşılaştığı sorunları dinledi ve bunların çözümü hakkında bilgilendirmede bulundu. Ayrıca yararlanabilecekleri tarımsal desteklemeler hakkında bilgi verdi.

Ziraat Yüksek Mühendisi Emrah Moralar; sebzelerde görülen hastalık ve zararlılar konusunda uyarılarda bulundu. Mücadele yöntemleri hakkında bilgiler verdi. Araç ve İnebolu İlçe Gıda Tarım ve Hayvancılık Müdürlüğü tarafından da çiftçi toplantıları düzenlendi.

(Haber Servisi)

KASTAMONU Sözcü
8 MART 2018 PERŞEMBE

Taşköprü'de Sürü Yönetimi Kursu tamamlandı

Taşköprü'de çobanlık işleri ile meşgul olanlar ve olacaklar için 104 saatlik Sürü Yönetimi Elemanı Kursu tamamlandı.

Taşköprü Halk Eğitimi Merkezi tarafından açılan kurs, İlçe Gıda Tarım ve Hayvancılık Müdürlüğü Veteriner Hekimler tarafından verildi. 31 Çobanın katıldığı kurstan 29 kişi Sürü Yönetimi Elemanı belgesine sahip oldu. Taşköprü Halk Eğitim Müdürlüğü yetkilileri, bundan sonra da Sürü Yönetimi Elemanı belgesi almak isteyenlerin kursa katılmak üzere Merkez Müdürlüğü'ne başvurmalarını istediler. **>Mehmet TUĞCU**

GÜNDEM 37 8 Mart Perşembe 2018

İhsangazi'de Besi Sığırcılığı Kursu sona erdi

İhsangazi İlçe Gıda, Tarım ve Hayvancılık Müdürlüğü ile İlçe Halk Eğitim Merkezi Müdürlüğü'nün müştereken düzenlediği 80 saatlik Besi Sığırcılığı Kursu sonunda, Muhtarlar Derneği Lokalinde sertifika dağıtım töreni düzenlendi.

Yapılan sertifika dağıtım törenine; Kaymakam Ömer Faruk Canpolat, Belediye Başkanı Zühtü Danacı, Gıda Tarım ve Hayvancılık İl Müdürü Osman Yaman, İlçe Müdürü Engin Bıyıklı,, Kurum Amirleri, Muhtarlar ve kursiyerler katıldı.

Sertifika dağıtım töreninde bir konuşma yapan İl Müdürü Osman Yaman; "İl Merkezimiz ve tüm ilçelerimizde eğitim ve yayım çalışmalarımız devam etmektedir. Bugün burada besi sığırcılığı kursunu bitiren kursiyerlerimize belge vermek için toplanmış bulunuyoruz. Bu çalışmada emeği geçen herkese teşekkür ediyor, bol ve bereketli üretim yapılması dileği ile kursun hayırlar getirmesini temenni ediyorum" dedi.

Daha sonra yapılan sertifika dağıtımının ardından program sona erdi.

İhsan NAZLI

Genç Girişimci Kadınlar Güçleniyor

Gıda, Tarım ve Hayvancılık Bakanlığı tarafından, aralarında ilimizin de yer aldığı 29 ilde, kırsal alanda genç kadınlara yönelik sürdürülebilir iş olanaklarının yaratılması, mevcut istihdam imkanlarının korunması, bu sayede kırsal alanların ekonomik faaliyet düzeylerinin arttırılması ve kırsal nüfusunun azalmasının önlenmesine katkıda bulunması amacıyla ilimizde "Tarımda Genç Girişimci Kadınlar Güçleniyor Projesi" geçen hafta başlatıldı.

Bu proje kapsamında, Karadeniz Bölgesi'nde Koordinatör il olarak belirlenen İlimizde, 25 katılımcının yer aldığı ilk uygulamalı girişimcilik eğitiminin ikincisi Devrekani'de başlatıldı. Devrekani Halk Eğitim Merkezi Müdürlüğü Binası Toplantı Salonu'nda başlatılan eğitimin açılışına, İl Müdürü Osman Yaman, İl Müdür Yardımcısı Mücahit Temur, Şube Müdürü Veysel Selbi, İlçe Müdürü Engin Altıkulaç, İŞGEM Müdürü Abdullah Burak Livan ile kursiyerler katıldı.

HİBE ÖDÜLLERİ HAKKINDA BİLGİ VERİLDİ

Toplantının açılış konuşmasını yapan Gıda, Tarım ve Hayvancılık İl Müdürü Osman Yaman; ülkemizde kırsal alanda yaşayan kadınların tarımdaki öneminden ve tarımsal faaliyetlerin devamı ve gelişmesi açısından kadın çiftçilere yönelik eğitim çalışmalarının gerekliliğinden bahsetti. Eğitim sonunda katılacakları proje yarışmasında il çapında dereceye giren katılımcılara verilecek para ödülleri ile ülke çapında dereceye giren katılımcılara verilecek hibe ödülleri hakkında bilgi vererek tüm katılımcılara başarılar diledi. Bunun yanında çiftçilerin üretici ve girişimci olmalarının önemini vurgulayarak ilimizde ceviz, kestane, kivi, siyez buğdayı ve çeltik yetiştiriciliği ve ürünlerinin işlenmesi gibi farklı ürün gruplarının üretiminin arttırılması gerektiğini belirtti.

"ÜRETMEYE MECBURUZ"

İl Müdürü Yaman konuşmasının devamında; "Üretmeye mecburuz. Ekilmedik bir karış toprak bırakmamak üzere üretmeliyiz. İnadına üretim. Üretirsek hep birlikte daha güçlü oluruz" dedi.

İlimiz Merkezde başlatılan, şuan Devrekâni ilçesinde devam eden ve beş gün sürecek olan Tarımda Genç Girişimci Kadınlar Güçleniyor Projesi Eğitimlerine bir sonraki hafta Ağlı'da devam edilecek.

» **Hüseyin ERGÜN** «

Gıda Kontrol Görevlilerine eğitim verildi

Gıda, Tarım ve Hayvancılık İl Müdürlüğü Küre Toplantı Salonu'nda Gıda ve Yem Şube Müdürlüğü'nce 19 ilçe Müdürlüğü'nde görevli Gıda Kontrol Görevlilerine yönelik eğitim düzenlendi.

Düzenlenen eğitime Gıda, Tarım ve Hayvancılık İl Müdürü Osman Yaman, Gıda ve Yem Şube Müdürü Ahmet Deniz ve 24 Gıda Kontrol Görevlisi katıldı.

Toplantının açılışında kısa bir konuşma yapan İl Müdürü Yaman düzenlenen eğitim ile ilgili olarak; "Gıda güvenliği ve güvenilir gıda tüketimi sağlanması amacıyla çıkarılan gıda mevzuatında çeşitli değişiklikler yapılmıştır. Bu nedenle bu eğitim gıda kontrol görevlilerinin bilgilerinin güncellenmesi ve uygulamada birliğin sağlanması açısından oldukça önem taşımaktadır" dedi.

GIDA GÜVENLİĞİ BİLGİ SİSTEMİ ANLATILDI

Eğitimde Gıda ve Yem Şube Müdürlüğü personelinden Gıda Mühendisi Dr. Burcu Emeksizoğlu ve Gıda Mühendisi Sibel Karasalihoğlu tarafından; gıda mevzuatında yapılan değişiklikler, Gıda Güvenliği Bilgi Sistemi, Alo Gıda 174 Prosedürünün uygulaması, resmi kontroller sırasında dikkat edilmesi gereken hususlar ve tüm bu işlemler sonunda mevzuata uygunsuzluğun tespit edilmesi durumunda uygulanması gereken idari yaptırımlar hakkında bilgilendirme yapıldı. Eğitim toplantısının son bölümünde, sorulan sorular cevaplandırılarak toplantı sona erdi.

» İhsan NAZLI «

KASTAMONU Nasrullah 13 Mart 2018 Salı

Süt sığırcılığı kursu

Bozkurt İlçe Gıda Tarım ve Hayvancılık Müdürlüğü ile Halk Eğitim Merkezi Müdürlüğü işbirliğinde "Süt Sığırcılığında Sağım Hijyeni ve Sanitasyon Kursu" düzenlendi. Tarım sektöründe üretimde bulunan çiftçilerimize ve kırsal kesimde yaşayan vatandaşlarımıza zamanında, yerinde ve taleplerine uygun olarak Meslek Edindirme ve Beceri Geliştirmeye Yönelik Çiftçi Eğitim Kursları düzenlenerek başarılı olanlara "Kurs Bitirme Belgesi" vermek amaçlanıyor.

Bu kapsamda, Bozkurt Merkez Mahallesi'nde; "Süt Sığırcılığında Sağım Hijyeni ve Sanitasyon" konulu kurs düzenlendi. Eğitimde Sağım Hijyeni, Kişisel Hijyen, Ziyaretçi Hijyeni, Somatik Hücre ve Bakteri Sayısı, Antibiyotik Kalıntısı, Hayvan Hastalıkları, Fiziksel Etkenler, Çiğ Süt ve Isıl İşlem Görmüş İçme Sütleri Tebliği, Soğutma, Alet Ekipman Hijyeni, konularında çiftçiler bilgilendirildi ve süt sağımında hijyenin önemi anlatıldı.

Milli Eğitim Bakanlığı Hayat Boyu Öğrenme kurs programında 40 saat olarak yer alan modül 05.03.2018 – 09.03.2018 tarihleri arasında 5 gün sürerken, eğitime toplam 24 çiftçi katıldı. Eğitimin sonunda yapılan sınavda başarılı olan kursiyerlere "Kurs Bitirme Belgeleri" verilecek. (HABER MERKEZİ)

Sözcü KASTAMONU — 14 MART 2018 ÇARŞAMBA

Süt sığırcılığı kursu düzenlendi

Bozkurt İlçe Gıda Tarım ve Hayvancılık Müdürlüğü ile Halk Eğitim Merkezi Müdürlüğü işbirliğinde "Süt Sığırcılığında Sağım Hijyeni ve Sanitasyon Kursu" düzenlendi.

Milli Eğitim Bakanlığı Hayat Boyu Öğrenme kurs programında 40 saat olarak yer alan modül 05.03.2018 – 09.03.2018 tarihleri arasında 5 gün sürmüş olup, eğitime toplam 24 çiftçi katıldı. Eğitimin sonunda yapılan sınavda başarılı olan kursiyerlere "Kurs Bitirme Belgeleri" verilecek.

(Haber Servisi)

GÜNDEM37 - 15 Mart Perşembe 2018 –

Okullarda Gıda Güvenliği Eğitimi başladı

Gıda, Tarım ve Hayvancılık Bakanlığı 2018-2022 Stratejik Planı'nda; uluslararası standartları gözeterek, üretimden tüketime doğal kaynakların ve insan sağlığının korunması için gıda güvenilirliğini sağlamak amacıyla oluşturulan okullarda gıda güvenilirliğine yönelik uygulamaları geliştirmek hedefi doğrultusunda; İl Merkezinde bulunan okullarda "Okullarda Gıda Güvenliği" eğitimlerine başlandı.

İl Gıda, Tarım ve Hayvancılık Müdürlüğü'nce verilmekte olan Okullarda Gıda Güvenliği eğitimi, İl Merkezinde bulunan Abdurrahmanpaşa Lisesi'nde öğrenim gören yaklaşık 100 öğrenciyle yapıldı. Gıda ve Yem Şube Müdürü Ahmet Deniz, Gıda Mühendisi Sibel Karasalihoğlu ve Gıda Mühendisi Ahmet Öztürk'ün katıldığı eğitimde; güvenilir gıda, gıdanın bilinçli tüketilmesi, sağlıklı beslenme, kişisel temizlik, tüketilen ürünlerin etiket bilgileri ve Alo 174 Gıda hattı ile ilgili bilgiler verildi.

Verilen bilgilerin ardından, öğrencilerimizin sordukları sorulara cevap verilerek eğitim sona erdi.

» İhsan NAZLI «

Tarım kursları devam ediyor

Bozkurt İlçe Gıda, Tarım ve Hayvancılık Müdürlüğü ile Halk Eğitim Merkezi Müdürlüğü işbirliğinde "Süt Sığırcılığında Sağım Hijyeni ve Sanitasyon Kursu" düzenlendi.

Eğitimde Sağım Hijyeni, Kişisel Hijyen, Ziyaretçi Hijyeni, Somatik Hücre ve Bakteri Sayısı, Antibiyotik Kalıntısı, Hayvan Hastalıkları, Fiziksel Etkenler, Çiğ Süt ve Isıl İşlem Görmüş İçme Sütleri Tebliği, Soğutma, Alet Ekipman Hijyeni, konularında çiftçilerimiz bilgilendirilmiş olup süt sağımında hijyenin önemi anlatıldı. 3'TE

Tarım kursları devam ediyor

Bozkurt İlçe Gıda, Tarım ve Hayvancılık Müdürlüğü ile Halk Eğitim Merkezi Müdürlüğü işbirliğinde "Süt Sığırcılığında Sağım Hijyeni ve Sanitasyon Kursu" düzenlendi.

Tarım sektöründe üretimde bulunan çiftçilerimize ve kırsal kesimde yaşayan vatandaşlara zamanında, yerinde ve taleplerine uygun olarak Meslek Edindirme ve Beceri Geliştirmeye Yönelik Çiftçi Eğitim Kursları düzenlenerek başarılı olanlara "Kurs Bitirme Belgesi" vermek amaçlanıyor.

Bu kapsamda, Bozkurt Merkez Mahallesi'nde; "Süt Sığırcılığında Sağım Hijyeni ve Sanitasyon" konulu kurs düzenlendi. Eğitimde Sağım Hijyeni, Kişisel Hijyen, Ziyaretçi Hijyeni, Somatik Hücre ve Bakteri Sayısı, Antibiyotik Kalıntısı, Hayvan Hastalıkları, Fiziksel Etkenler, Çiğ Süt ve Isıl İşlem Görmüş İçme Sütleri Tebliği, Soğutma, Alet Ekipman Hijyeni, konularında çiftçilerimiz bilgilendirilmiş olup süt sağımında hijyenin önemi anlatıldı.

Milli Eğitim Bakanlığı Hayat Boyu Öğrenme kurs programında 40 saat olarak yer alan modül eğitime toplam 24 çiftçi katıldı. Eğitimin sonunda yapılan sınavda başarılı olan kursiyerlere "Kurs Bitirme Belgeleri" verilecek. » İhsan NAZLI «

Çatalzeytin'de fidan dikimi anlatıldı

Çatalzeytin'de İsmail, Yukarısökü, Sökü ve Kuzsökü köylerinde İlçe Gıda, Tarım ve Hayvancılık Müdürlüğü tarafından dağıtılan fidanların; uygulamalı olarak dikimi ve sonrasında yerinde tespit ile kontrolü gerçekleştirildi.

Çiftçi eğitim programına; İlçe Müdürü İsmail Kaş, Ziraat Mühendisleri Murat Durmaz ile Murat Settaşı ve çiftçiler katıldı. Sahada üreticilere fidan dikiminin nasıl yapılacağı nelere dikkat edileceği konularında bilgilendirme yapılarak, uygulamalı olarak fidan dikimini gerçekleştirildi. İlk olarak dikim şekli ve şekil budaması konuları üzerinde duruldu. Daha sonra üreticilerimize ekim, dikim ve budama konularında bilgilendirme yapıldı. Üreticilerimiz tarafından sorulan tüm sorular cevaplandırıldı. Dikilen fidanların tespit ve kontrolü yerinde gerçekleştirilerek üreticilerimizden; ürün verimliliğinde süreklilik sağlanması açısından bakım ve kontrollerinin zamanında ve düzenli olarak yapılması istendi. **»Hüseyin ERGÜN«**

Tosya'da budama eğitimi sürüyor

Tosya İlçe Gıda, Tarım ve Hayvancılık Müdürlüğü ve Tosya İlçe Halk Eğitim Merkezi Müdürlüğü işbirliği ile açılan; "Uygulamalı Meyvecilikte Budama" kursu 40 kursiyer ile devam ediyor.

İlçe Müdürlüğü personeli Mehmet Çilek'in verdiği kursa yoğun ilgi gösteren kursiyerlerle Halk Eğitim Merkezi Müdürlüğü toplantı salonunda gerçekleştirilen teorik eğitimden sonra, İlçemizde mevcut muhtelif bağ ve bahçelerde uygulamalı eğitim devam etmektedir. Kursa katılan çiftçiler; bilmedikleri budama tekniklerini öğrendiklerini, yanlış bildiklerini ise düzeltme imkanı bulduklarını bu sayede daha verimli ve bilinçli meyvecilik faaliyetlerini sürdüreceklerini belirttiler. **»İhsan NAZLI«**

Sözcü KASTAMONU 26 MART 2018 PAZARTESİ

Genç çiftçilere 30 bin TL hibe desteği

Gıda, Tarım ve Hayvancılık Bakanlığı, 2018 yılında genç çiftçilere 30 bin TL destek ödemesi yapmaya devam edecek. Resmi Gazete'de yayımlanan tebliğde destek ödemesi başvuru şartları ve ödeme yapılacak projelere ilişkin bilgi verildi.

Resmi Gazete'de yayımlanan kararda "Kırsal Kalkınma Destekleri Kapsamında Genç Çiftçi Projelerinin Desteklenmesi Hakkında Tebliği"ne yer verildi. Buna göre genç çiftçilere 30 bin TL hibe destek ödemesi bu yıl da yapılacak. Tebliğle kırsal alanda yaşamakta olan genç çiftçilerin mahallinde uygulayacağı bitkisel, hayvansal, yöresel tarım ürünleri, tıbbi ve aromatik bitki üretimiyle bunların işlenmesi, depolanması ve paketlenmesine yönelik projelere 30 bin liraya kadar hibe ödenmesine ilişkin usul ve esaslara Resmi Gazete'de yer verildi.

Destek için ön başvurular, "https://gencciftci.tarim.gov.tr" adresinden yapılacak.

> Vedat İKİZOĞLU

Sözcü KASTAMONU 29 MART 2018 PERŞEMBE

Kenevir yetiştirmek isteyenler dikkat..!

Kastamonu İl Gıda Tarım ve Hayvancılık Müdürlüğü tarafından yapılan açıklamaya göre; 2018 yılında kenevir yetiştirmek isteyen üreticilerimizin; 01.04.2018 tarihine kadar mutlaka izin müracaatında bulunmaları gerekmektedir.

29 Eylül 2016 tarih ve 29842 Sayılı Resmi Gazetede yayımlanan; "Kenevir Yetiştiriciliği ve Kontrolü Hakkında Yönetmelikte" hükümlerine göre;

Lif, tohum, sap ve benzeri amaçlara yönelik izinli kenevir yetiştiriciliği yapmak isteyen çiftçiler, 1 Ocak - 1 Nisan tarihleri arasında yetiştiricilik yapacakları yerin en büyük mülki idare amirliğine;

a) Başvuru sahibinin kenevir yetiştiriciliği amacını belirtir Ek-1'de yer alan örneğe uygun başvuru formu,

b) Çiftçinin daha önce izinsiz kenevir ekme, uyuşturucu imal etme, dağıtma, ticaretini yapma veya kullanma suçu işlemediğine, yetiştiricilik izni verilmesini müteakip bu Yönetmelik hükümlerine uygun olarak hareket edeceğine ilişkin Ek-2'de yer alan örneğe uygun taahhütname,

c) Üretim yılına ilişkin ÇKS belgesi,

ç) Üretim yerinin toplam yüzölçümü ile ada/parsel numarasını gösterir kroki, kadastro geçmemiş yerlerde ise ÇKS'ye uygun keşif raporu,

d) Nüfus kayıt örneği, ile başvuruda bulunmaları gerekmektedir." **(Haber Servisi)**

Açıksöz
31 Mart 2018 Cumartesi

Kenevir yetiştiricilerine uyarı

Son tarih 1 Nisan

2018 yılında kenevir yetiştirmek isteyen üreticilerin 1 Nisan tarihine kadar mutlaka izin müracaatında bulunmaları gerekiyor.

Konuyla ilgili Kastamonu İl Gıda Tarım ve Hayvancılık Müdürlüğü, şu bilgilendirmeyi yaptı: "29 Eylül 2016 tarih ve 29842 Sayılı Resmi Gazetede yayımlanan; 'Kenevir Yetiştiriciliği ve Kontrolü Hakkında Yönetmelikte' hükümlerine göre; Lif, tohum, sap ve benzeri amaçlara yönelik izinli kenevir yetiştiriciliği yapmak isteyen çiftçiler, 1 Ocak-1 Nisan tarihleri arasında yetiştiricilik yapacakları yerin en büyükmülki idare amirliğine;

a) Başvuru sahibinin kenevir yetiştiriciliği amacını belirtir Ek-1'de yer alan örneğe uygun başvuru formu,

b) Çiftçinin daha önce izinsiz kenevir ekme, uyuşturucu imal etme, dağıtma, ticaretini yapma veya kullanma suçu işlemediğine, yetiştiricilik izni verilmesini müteakip bu Yönetmelik hükümlerine uygun olarak hareket edeceğine ilişkin Ek-2'de yer alan örneğe uygun taahhütname,

c) Üretim yılına ilişkin ÇKS belgesi,

ç) Üretim yerinin toplam yüzölçümü ile ada/parsel numarasını gösterir kroki, kadastro geçmemiş yerlerde ise ÇKS'ye uygun keşif raporu,

d) Nüfus kayıt örneği,ile başvuruda bulunmaları gerekmektedir.

İlgililere önemle duyurulur."

(Haber Merkezi)

Nasrullah
29 MART 2018 PERŞEMBE

Tarım'dan kenevir duyurusu

Kenevir yetiştiriciliği izin müracaatları 1 Nisan'da sona eriyor

2018 de kenevir yetiştirmek isteyen üreticilerin 1 Nisan 2018 tarihine kadar mutlaka izin müracaatında bulunmaları gerekiyor.

Gıda, Tarım ve Hayvancılık İl Müdürlüğü, konuyla ilişkin bilgilendirme yaptı.

Kurum internet sitesinde yer alan bilgilendirmede şu cümleler yer alıyor: "29 Eylül 2016 tarih ve 29842 Sayılı Resmi Gazetede yayımlanan; 'Kenevir Yetiştiriciliği ve Kontrolü Hakkında Yönetmelikte' hükümlerine göre;

Lif, tohum, sap ve benzeri amaçlara yönelik izinli kenevir yetiştiriciliği yapmak isteyen çiftçiler, 1 Ocak - 1 Nisan tarihleri arasında yetiştiricilik yapacakları yerin en büyük mülki idare amirliğine;

a) Başvuru sahibinin kenevir yetiştiriciliği amacını belirtir başvuru formu,

b) Çiftçinin daha önce izinsiz kenevir ekme, uyuşturucu imal etme, dağıtma, ticaretini yapma veya kullanma suçu işlemediğine, yetiştiricilik izni verilmesini müteakip bu Yönetmelik hükümlerine uygun olarak hareket edeceğine ilişkin taahhütname,

c) Üretim yılına ilişkin ÇKS belgesi,

ç) Üretim yerinin toplam yüzölçümü ile ada/parsel numarasını gösterir kroki, kadastro geçmemiş yerlerde ise ÇKS'ye uygun keşif raporu,

d) Nüfus kayıt örneği, ile başvuruda bulunmaları gerekmektedir. İlgililere önemle duyurulur." (HABER MERKEZİ)

Hükümetten çiftçiye müjde!

Gıda, Tarım ve Hayvancılık Bakanlığı tarafından uygulanmakta olan; Kırsal Kalkınma Destekleri kapsamında Tarıma Dayalı Yatırımların Desteklenmesi Hakkında Tebliğ 13 Eylül 2017 tarihli ve 30179 sayılı Resmi Gazetede yayımlanarak yürürlüğe girmişti.

Tebliğ kapsamında ilimizde 188 proje başvurusu yapılmış olup 21 proje, başvuru koşullarını sağlamadığından İl Proje Değerlendirme Komisyonu tarafından kabul edilmemişti. Bakanlık onayına sunulan 1'i Ekonomik Yatırım Projesi, 166'sı Çiftlik Faaliyetlerinin Geliştirilmesi (ÇFG) Projesi olmak üzere toplam 167 projenin tamamı Bakanlık tarafından programa alındı. Programa alınan 167 projenin

toplam proje tutarı 16 milyon 505 bin 553 TL olup, talep edilen hibe tutarı 8 milyon 57 bin 609 TL'dir.

PROJELERİN İLÇELERE DAĞILIMI

Yatırımcıların 45 gün içinde İl Gıda, Tarım ve Hayvancılık Müdürlüğü'ne başvurarak hibe sözleşmesi imzalaması ve 31 Mayıs 2019 tarihine kadar projelerini tamamlamaları gerekmektedir. Bu kapsamda destekleme almaya hak kazanan Çiftlik Faaliyetlerinin Geliştirilmesi (ÇFG) Projelerinin ilçelere dağılımı şu şekilde gerçekleşti. Ağlı'da 2 adet proje için talep edilen hibe tutarı 59 bin 500 TL, Araç'ta 1 proje için talep edilen hibe tutarı 31 bin TL, Daday'da 9 proje için talep edilen hibe tutarı 300 bin 550 TL, Devrekani'de 24 proje için talep edilen hibe tutarı 955 bin 117 lira 50 kuruş olarak gerçekleşti. Hanönü'nde 4 proje için talep edilen hibe tutarı 100 bin 450 TL, İhsangazi'de 2 proje için talep edilen hibe tutarı 74 bin 500 TL oldu. İnebolu'da hazırlanan 1 proje için talep edilen 21 bin 325 TL talep edilen en az hibe tutarı olarak kayıtlara geçti. Küre'de 1 proje için talep edilen hibe tutarı 92 bin 210 TL oldu. İl merkezinden hibe için 48 adet proje başvuru yaptı. 48 proje için 2 milyon 178 bin 863 lira 90 kuruşu hibe talep edildi. Seydiler'de 5 proje için 189 bin 650 TL hibe tutarı talep edildi. En çok projesinin kabul edildiği ilçe olan Taşköprü'de 68 proje için 3 milyon 421 bin 942 lira 94 kuruş hibe talep edildi. Son olarak Tosya'da 1 proje için 32 bin 500 TL hibe talep edildi. Çiftlik Faaliyetlerinin Geliştirilmesi (ÇFG) projeleri kapsamında toplam 7 milyon 457 bin 609 lira 34 kuruş hibe talep edilen projeler Bakanlık tarafından programa alındı.

Ekonomik Yatırım Projesi kapsamında Seydiler'deki 600 bin TL hibe talep edilen 1 adet proje de Bakanlık tarafından programa alındı.

» Haber Merkezi «

TARIM İL MÜDÜRÜ OSMAN YAMAN;

"İğdir köyü bitkisel ve hayvansal üretime çok müsait"

Arsız İğdir köyünde İl Gıda, Tarım ve Hayvancılık Müdürlüğü tarafından, çiftçi bilgilendirme toplantısı düzenlendi.

İncelediği, Gıda Tarım ve Hayvancılık İl Müdürü Osman Yaman, Kesal Sulkumuz ve Örgütlenme Şube Müdürü Sinan Çelebican, Bitkisel üretime ve Bilk, Sağlığı Şube Müdürü Fatih Ürüm, İlçe Müdürü Bilal Akkalem, Damarlık Köyün ve Sağ Seçiştirleri Birliği Başkanı Adem Canlıer ile çok sayıda çiftçi katıldı.

toplantıda, yapılan değerlendirme konuşmasında; "İğdir köyü bitkisel ve hayvansal üretime çok müsait. Özellikle kılçıklıbaş hayvancılık ve yapıa ovine olarak ilgiye ihtiyacı daha fazla olur. Daha önceden de dile getirdiğimiz gibi bu ürünün yaygınlaşması gerekiyor. Sunun dışında her zaman çiftçilerimizin yanındayız. Burada gösterilen ilgiden dolayı da memnun kaldık" dedi.

Toplantıya yoğun ilgi gösteren çiftçiler, merak ettikleri konularla ilgili sorular sordu. Sorulara cevaplar verildi. Sunumlar sonunda geçen eğitim yıldızlık ve temsilcilerle sona erdi.

» Hasan NAZLI «

TARIM İL MÜDÜRÜ OSMAN YAMAN;

"İğdir köyü bitkisel ve hayvansal üretime çok müsait"

Arsız İğdir köyünde İl Gıda, Tarım ve Hayvancılık Müdürlüğü tarafından, çiftçi bilgilendirme toplantısı düzenlendi.

Hörmetli köyünde çiftçi toplantısı düzenlendi

İncelediği İlçe Gıda, Tarım ve Hayvancılık Müdürlüğü tarafından Ünsal Tarımsallı köyünde çiftçi toplantısı düzenlendi.

Köy salonunda yapılan toplantıya İlçe Müdürlüğü ilkalık çalışanları, Ziraat Yüksek Mühendisi M. Salih Akan ve Veteriner Hekim M. Önder Yaşar ile çiftçiler katıldı.

Eğitim seminerlerinde; Çevresel Amaçlı Tarım Arazilerin Yarımsınsı Projesi, Sınıflıklı Kilitlere hayvağı ile mücadele, gübreleme, budama, fiziksel analizi hizmeti, ülkemizin mücadelesi, hayvancılıkta verim ve kaliteyi artırmaya, hayvansal üretimlerimiz ve hibeler konularında bilgiler aktarıldı. Toplantı soru cevap bölümünün ardından sona erdi.

» Hüseyin ERGİN «

Sözcü

28 NİSAN 2018 PERŞEMBE

Fındık üretiminin sorunları ele alındı

Değerşunt ilçesi. Değerşunt Köyünde İlçe Gıda Tarım ve Hayvancılık Müdürlüğü tarafından çiftçi eğitimi düzenlendi.

Çiftçi eğitimi toplantısına, İlçe Müdür Vekili Cihad Onur Şener, Ziraat Mühendisi Ünsal Yıldırım, Veteriner Hekim Mine Kurt, Değerşunt Sayılı Mehmet Mustafa Canlıkaya ve köy halkından yaklaşık 40 kişi katıldı.

Eğitimde ele konularda çiftçiler İlçe Müdür V. Cihad Onur Şener'in sunumlarını dinledi. Ardından Ceviz Çiftçi Projesi için sunum yapıldı, projenin içeriğine ilişkin bilgiler verildi. Üretim maliyetlerinin hafiyeden ceviz üretimi konusunda bilgiler verildi. Ürünün ekonomik değeri ve ceviz üretimi konusunda Ziraat Mühendisi Ünsal Yıldırım tarafından bilgiler verildi.

Hayvan sağlığı ve bakımı konusunda Veteriner Hekim Mine Kurt, hayvanların bakımı ve beslenmesi ve aşılanması üzerine bilgiler verdi. Eğitici sunumların ve dinlenilen bilgiler sonrası, Fındık üretimi konusunda bilgiler verildi.

Üreticiler sorularını ve görüşlerini ve çiftçi eğitim videolar ve sloytlarla pekiştirildi. Üreticilerin sorularının cevaplanmasının ardından eğitim düzenlenmiş yeni dile getirildi.

(Haber Servisi)

Çiftçi bilgilendirme toplantısı yapıldı

Organik tarım yaygınlaştırılması çalışmaları kapsamında Sözcüler İlçesi Hasanyaylı mahallesinde "Organik Ürün Bitkisel Yetiştiriciliğe İlişkin Bilgilendirme toplantısı yapıldı.

Çiftçi bilgilendirme toplantısına İl Gıda, Tarım ve Hayvancılık Müdürlüğü Bitkisel Üretim ve Bitki Sağlığı Şube Müdürü Fatih Ürüm, Sözcüler İlçe Müdürü Orhan Canıkan, Köy Muhtarı, ilçe personel ve çiftçiler katıldı.

İlçe Müdürü Orhan Canıkan toplantı açılışında yaptığı konuşmasında; ilçe genelinde yapılan kayısı üretiminin yüzde 70'inin Sözcüler ilçesinde yapıldığını, ilçemizde bulunan Organik Kayısı Bağcılığı Yetiştiricileri Birliği'nin de üyelerinin kayısı bağlarını çok iyi değerlendirdiklerini ifade etti.

Toplantıda daha sonra, Ziraat Mühendisi Şaban Han tarafından organik tarım hakkında verilen sunum yapıldı. Üreticilerin sorularının cevaplandırılmasının ardından toplantı sona erdi.

(Haber Servisi)

Bağlarda budama eğitimi verildi

Tuşba ilçesi Hasanlı köyünde İlçe Gıda Tarım ve Hayvancılık Müdürlüğü tarafından bağlarda budama eğitimi uygulamalı olarak düzenlendi.

Uygulamalı bağlarda budama eğitimine, Ziraat Mühendisleri Hanife Sabin ve Ummu Bulgül, Ekonomist Mehmet Çelik ve Hasanlı'nın Muhtarı Koç'ulukaraca ile çok sayıda çiftçi katıldı.

Budama eğitimi esnasında; bağ hastalık ve zararlıları ile mücadele yöntemleri hakkında bilgilendirmede bulunuldu. Eğitime verilen ilgi üzerine çalışmanın sürekliliğinin sağlanması amacıyla toplantı sona erdi.

(Haber Servisi)

Sözcü

18 NİSAN 2018 ÇARŞAMBA

Daday'da Genç Çiftçi Projesi tanıtıldı

2 6 Mart 2018 tarih ve 30370 sayılı Resmi Gazetede yayımlanarak yürürlüğe giren, Genç Çiftçi Projelerinin Desteklenmesi Tebliği (Tebliğ No: 2018/12) kapsamında uygulanacak "2018-11. dönemi Genç Çiftçi Projesi" bilgilendirme ve tanıtım toplantısı Daday'da yapıldı.

Toplantıya İl Gıda, Tarım ve Hayvancılık Müdürlüğü Kesal Kalkınma ve Örgütlenme Şubesinden Şube Müdürü Sinan Çelebican, İlçe Müdürü İsmail Çeker, Ziraat Odası Başkanı Levent Uğurlulaşan, İlçe Müdürü Engin Kocaoğlu, Ziraat Mühendisi Serkan Reç ile Cihan Seçeli, İlçe Müdürlüğü saktı personeli, genç çiftçiler ve köy muhtarları katıldı.

Toplantı, Şube Müdürü Sinan Çelebican tarafından Kesal Kalkınma Destekleri Kapsamında "Genç Çiftçi Projeleri" ile ilgili 2016-2017 yılı uygulamalarının değerlendirilmesi ve program kapsamında hibeden yararlanan projelerin sunumu ile Tarım Destek Elektronik Yönetim ve Bilgisel Sistemine Sistemimize verilen bilgilendirme yapıldı.

Daha sonra, 06 Nisan 2018 de başlayan ve 30 Nisan 2018 de sona erecek olan "Genç Çiftçi Projesi" müracaatlarının ardından toplantı, katılımcıların sorularının cevaplandırılmasıyla sona erdi. (Haber Servisi)

GÜNDEM — 11 Nisan Çarşamba 2018

Tarım Bakanlığı'ndan İl Müdürlüğü'ne ziyaret

Gıda, Tarım ve Hayvancılık Bakanlığı Strateji Geliştirme Başkanı ve Heyeti, İl Gıda Tarım ve Hayvancılık Müdürlüğü'nü ziyaret etti.

Ilgaz Dağı Milli Parkı Biyolojik Çeşitlilik ve Doğal Kaynaklar Araştırma ve Eğitim Merkezi'nde çalışma toplantısı gerçekleştiren heyet akabinde; İl Müdürlüğü'nü ziyaret etti.

Ziyaret esnasında; Kastamonu ve ihmiz tarımı hakkında bilgiler veren İl Müdürü Osman Yaman, ziyaretten duyduğu memnuniyeti dile getirerek, kurum başkanı ve heyete teşekkür etti.

Strateji Geliştirme Başkanı Kerim Üstün; kurum başkanlığı çalışmaları hakkında bilgi verdikten sonra; uygulanan projeler ve uygulamada karşılaşılan sorunlarla ilgili bilgi alış verişinde bulunmuştu.

» Hüseyin ERGÜN «

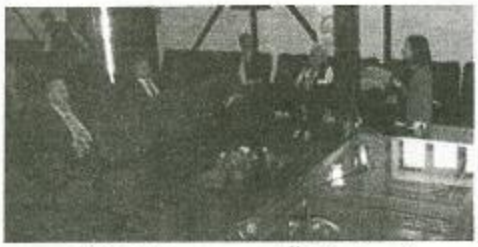

Bitki Koruma Ürünleri Takip Programı Eğitimi verildi

İl Gıda, Tarım ve Hayvancılık Müdürlüğü Toplantı Salonunda; Bitki Koruma Ürünleri Takip Programı hakkında bilgilendirme toplantısı yapıldı.

Eğitim toplantısına; İl Müdürü Osman Yaman, İl Müdür Yardımcıları, Bitkisel Üretim ve Bitki Sağlığı Şube Müdürü, İlçe Müdürleri ile teknik personel katıldı.

İl Müdürlüğü Bitkisel Üretim ve Bitki Sağlığı Şube Müdürlüğü'nde görevli Ziraat Yüksek Mühendisi Ferzan Bahçacıoğlu GÜLÜ tarafından; bitki koruma ürünlerinin üreticisinden ve ithalatçısından başlamak üzere toplancı-başı ve üreticiye kadar olan süreçte takibinin sağlanması amacıyla Bakanlıkça hazırlanan Bitki Koruma Ürünleri Takip Programı hakkında sunum eşliğinde bilgilendirme yapıldı.

Daha sonra konu ile ilgili sorulan sorular cevaplandırılıklan sonra toplantı sona erdi.

» İhsan NAZLI «

Nasrullah
11 NİSAN 2019 ÇARŞAMBA

Genç Çiftçi bilgilendirmesi

Seydiler'de sertifikalı patates tohumu dağıtıldı

167 projeyle hibe sözleşmesi imzalandı

Gıda, Tarım ve Hayvancılık Bakanlığı tarafından Kırsal Kalkınma Destekleri kapsamında ilimizde destek alamaya 167 proje için hibe sözleşmesi imzalandı. Toplam değeri 16 milyon Türk Lirası olan projelerin yüzde 50'si Gıda, Tarım ve Hayvancılık Bakanlığı tarafından karşılanacak.

İmza töreninde açılış konuşmasını gerçekleştiren Kırsal Kalkınma ve Örgütlenme Şube Müdürü Şinasi Çakıcıoğlu, kırsal kalkınma konusunda Gıda Tarım ve Hayvancılık İl Müdürlüğü çalışmaları hakkında bilgiler verdi. "Kastamonu'da 84 bin 768 aralıklı 380 üretici örgütü bulunmaktadır. Bunların 364 tanesi kooperatif, 3 tanesi kooperatif üst birliği, 9 tanesi üretici birliği ve 4 tanesi ziraat odası olmak üzere toplam 380 örgütümüz bulunmaktadır. Geçtiğimiz yıl itibariyle 2017 yılında Damızlık Sığır Yetiştiriciliğinin Geliştirilmesi Kapsamında Desteklenmesine Dair Tebliğ kapsamında 1 milyon 30 bin TL hibe ödemesi yapıldı. IPARD Projesi çalışmaları ilimiz için bilhassa önem arz etmektedir. Bu çalışmalar neticesinde 26 milyon Euro bütçe ile 60 bin hane nüfusa doğrudan hitap edecek Kırsal Proje Yatırımlı Alanlar Kalkınma Projesi (KIDAKP) Gıda Tarım ve Hayvancılık Bakanlığımızca hayata geçirildi. Batı Karadeniz Kırsal Kalkınma Projesi adı altında Kastamonu, Sinop ve Bartın illerinde proje hazırlanmış, ilk fazı olan 36 milyon Avro bütçenin Resmi Gazetede yayınlanmak suretiyle 2018 Yılı Programına alındı. Genç Çiftçi Projeleri kapsamında 525 Genç Çiftçi Projesine 13 milyon 810 bin TL olmak üzere 120 adet desteği sağlandı. 2016 yılında ilimizde 260 çiftçi destekleri ve toplam 7 milyon 800 bin TL hibe ödemesi yapıldı. 2017 yılında da 264 projemiz destek verilmiş, toplam 8 milyon 9 bin TL hibe ödemesi yapıldı. 2018 yılında da müracaatlar sabır devam etmekte. Bu yıda 8 milyon TL civarında bir hibe ödemesi yapılmasını planlıyoruz" dedi.

Ardından Başarı Genç Çiftçi Projesi hibe desteğini kapsamında çiftçilerimize 34 milyon TL tutarında bir hibe ödemesi yapılmış olacağını ifade etti.

Süleyman Bayrak Bakanlık kapsamında da 425 projeye 9 milyon 312 bin TL hibe desteği sağlandığını, bu hibe desteklerinin 7 bin 759 dekar alanda modern basınçlı sulamaya geçiş yapıldığını, Tarımın Bayrak Bakanlığın kapsamında da 207 proje ve 1 bin 457 makine ekipmanı toplam 82 milyon 853 bin TL hibe desteği sağlandığını, bu sayede bu işletmelerde de 146 kişi istihdam edildi" dedi.

"KASTAMONU KENDİSİNİ AŞTI"

Bakanlık tarafından Sözleşme bugün gerçekleşen bir yarı ile hayırlı olsun ve devamlı için Bakanlığımız yapılacak 5'er projenin tamamının onaylandığını ifade ederek Tarım ve Hayvancılık İl Müdürü Osman Yaman: "Bugünkü yaptığımız daire proje kapsamında Kastamonu kendisini aşmak için elimizden geldiğince çok sayıda proje yapıyoruz. Bugünkü imzada yaptığımız emek ler için bir ödül projeleri tasdik ediyor. Siyez tarımı son beş altı yıldır keşfedilmeye başlandı. Sadece 10 dönümde bin 900 çiftçi, 42 bin dekar alanda siyez buğdayı ekimi yapılıyor. Siyez buğdayında projelerden sonuçlanmaya yok. Geçen yıl 90 bin ailesi bütün bölgelerde bulunacak. Genç çiftçi projelerde 120'ni yakınlaşmış. Önemli yerlerde olduğu gibi bu başarının kaynağı, hasta müşterilerine kırsal yapmak istiyoruz. Genç çiftçi projelerde desteklenmiş sürdürüyor ve bu dereceylerde üretime yapıyor" dedi.

"167 PROJENİN TAMAMI ÖLÜMLÜ KARŞILANDI"

İlimizde hibeli gören 167 projenin yüzde 50'sinin bakanlık tarafından karşılanacağını dile getiren Saman; "Ekonomik yatırımlarda bakanlığımızın sorumluğunu 167 projenin tamamı olumlu karşılandı. Projeler toplam değeri 16 milyon Türk Lirası, bu projenin yüzde 50'si bakanlığımız tarafından hibe olarak destek kalacak. Geçen yıl Gıda Tarım ve Hayvancılık Bakanlığı Ürünü 30 milyon Türk Lirası tarımsal destek ödedi. Bizler çiftçilerimizin hak ettiği desteği almaları konusunda yardımcı olmaya çalışıyoruz" dedi.

"İLİMİZE BAKANLIK TARAFINDAN 70 MİLYON DESTEK VERİLMİŞ"

Kastamonu'nun yüzölçümü bakımından Türkiye'nin en büyük şehirlerinden birisi olduğunu vurgulayan Vali Yaşar Karadeniz: "Kastamonu 13 bin kilometre karelik yüzölçümü ile Ülkemizin en büyük şehirlerinden birisidir. Ama maalesef Demokrasiyi'nin kuruluşuyla yıllardan bugüne kadar hep yoksulluk sayılmıştır ülkemiz nüfusu 86 milyondan fazlasıyız. Bu projelerin ve yıllarda büyükşehir olarak, 7 ilçesi 8 ilçesi şehir olan Kastamonu nüfus çok şehirde düşmüştür. Bunun temel nedeni kırsal alanlarda üretmenin, hayvancılık gibi faaliyetlerin beslenmesi olmuştur. Kırsal alan yıllarda ortaya çıkan gençlerin daha kolay işe alanına ve bunu da şehirlerde sağlayabilmeyi hedeflemiştir. Bu son derece yanlış bir algıdır. Kastamonulularımız şehir yerinde nasıl ve hangi ortamlarda yaşadığını ben İstanbul'da gördüm yaşıtlarım döneminde zarar gördüm. Tabi bilinde nüfusun olmaya büyüme yapılacak hizmetler kalitesini artıracaktır. Destek satın kala hizmet edecektir. Cümleyi bitirdi, nüfusu göç ediyor. Şöyle bir an bunda atacağımız ama onun için önemlidir. Bizlere Bakanlık tarafından 70 milyon destek verilmiş. Bu kimse için önemli ama bu projelerin yatırımcı yatırımcılık kalitesini artıracaktır. Bir kimse üretimimize yatırımcılık farkla Gıda, Gıda destek alma yaramız olacaktır. Her bir şeyden önce bugün bu ilimiz vesile olan ve proje hazırlayarak destek yapmış için hayvanda bulunan herkese teşekkür ediyorum" dedi.

Konuşmaların ardından ilimizin hibe desteğinden almaya hak kazanan 167 projenin sahibi ile Vali Yaşar Karadeniz, Vali Yardımcısı Vedat Yılmaz, Belediye Başkanvekili Ergül Can ve Gıda, Tarım ve Hayvancılık İl Müdürü Osman Yaman'ın katılımı ile hibe sözleşmesi imzalandı.

» İmran HALARİYİOĞLU «

Tarım ve İnsan' konulu fotoğraf sergisi açıldı

16 MİLYON LİRALIK KIRSAL KALKINMA DESTEKLERİ KAPSAMINDA

167 tarım projesi için hibe imzaları atıldı

Sözcü

5 NİSAN 2018 PERŞEMBE

Genç Çiftçi Projesi'nin tanıtım toplantısı gerçekleştirildi

Gıda Tarım ve Hayvancılık İl Müdürlüğü tarafından Kırsal Kalkınma Destekleri Genç Çiftçi Projesi Bilgilendirme toplantısı yapıldı.

İl Müdürlüğü Toplantı Salonunda yapılan toplantıya Gıda Tarım ve Hayvancılık İl Müdürü Osman Yaman, çiftçiler, muhtarlar ve üreticilerin temsilcileri katıldı.

Toplantıda konuşan Gıda Tarım ve Hayvancılık İl Müdürü Osman Yaman, Bakanlık tarafından destek kapsamında Genç Çiftçilere 50 bin TL destek verildiğini belirterek, "Sizden büyükbaş hayvancılık, küçükbaş hayvancılık, arıcılık ve diğer tarımsal faaliyetler olmak üzere bilgi vereceğiz. Sizlerden istediğimiz ön fizibilite hazırlamanızı yapmanız rica ediyorum. Bundan bakanlığımız bir ön değerlendirme yapacak ve çalışmalarınızı bitirdikten sonra bize sunacaksınız. Yapılacak projelerin başarılı olabilmesi bakanlığımızda değerlendirilecektir" dedi.

GENÇ ÇİFTÇİLERE 50 BİN TL DESTEK VERİLİYOR

Osmaniye Projesi'nin bu yıl öncelikli illerden olduğunu belirtildi. "Bu proje kapsamında Kasım 2016 yılında 280 proje ile en çok proje yapan 4. il olduk. Geçen yıl 286 proje ile en çok proje yapan 7. il olduk. Bu sene hedefimiz sayıyı daha da yükseltmek. Bu nedenle eğitim sunucu ve çalışmalarımızı bitirdikten sonra bize sunacaksınız. Yapılacak projelerin başarılı olabilmesi bakanlığımızda değerlendirilecektir" dedi.

GENÇ ÇİFTÇİLERE 50 BİN TL DESTEK VERİLİYOR

18-40 yaş arasındaki genç çiftçilere bakanlığın 50 bin TL destek verdiğini belirten Yaman, "Sizden büyükbaş hayvancılık, küçükbaş hayvancılık, arıcılık ve diğer tarımsal faaliyetler olmak üzere bilgi vereceğiz. Sizlerden istediğimiz ön fizibilite hazırlamanızı yapmanız rica ediyorum. Bundan bakanlığımız bir ön değerlendirme yapacak ve çalışmalarınızı bitirdikten sonra bize sunacaksınız. Yapılacak projelerin başarılı olabilmesi bakanlığımızda değerlendirilecektir" dedi.

SİYEZ BUĞDAYININ PAZARLAMA SORUNU YOK

Siyez Buğdayı hakkında da çiftçilere bilgiler veren Yaman, şunları kaydetti: "Siyez buğdayı konusunda yaşıdan çıkmaların önüne geçmiş

Siyez buğdayı her sene biraz daha artıyor. Şuanda ilimizde 42 bin dekar alanda siyez buğdayı ekimi gerçekleştirildi, kolay ve pazarlama sorunumuz yok. Sizlere tavsiyem bir kaç yıl önce ekmeyenlerimiz siyez buğdayı ekin. Çadır alem zehebiyle de her geçen gün biraz daha artıyor. İlimiz, Türkiye'de en çok kestane ekim alanı 1. Ancak maalesef kestane işleme tesisimiz mevcut bulunmuyor. Bu konuda yatırımcı arkadaşlarımızın dikkatini çekmek istiyorum. Hiçbir şey yapmasak kestane üretimi yapmak durumundayız. Sebebi biz tarımda önemli yerimiz durumundayız."

» Vedat İKİZOĞLU

10 Nisan Salı 2018 — GÜNDEM — 5

Bozkurt'ta Genç Çiftçi Projesi tanıtıldı

Gıda, Tarım ve Hayvancılık Bakanlığı'nca Genç Çiftçi Projelerinin Desteklenmesi Tebliği kapsamında uygulanacak olan 30 bin TL hibeli Genç Çiftçi Projesi bilgilendirme ve tanıtım toplantısı Bozkurt Halk Eğitim Merkezi Toplantı Salonu'nda yapıldı.

İl Gıda, Tarım ve Hayvancılık Müdürlüğü Kırsal Kalkınma ve Örgütlenme Şubesinden Müfettiş Hekim Cüfe Selim Kaymaz, 2018 yılı Genç Çiftçi Proje şartları ve 2016-2017 yılı uygulamalarının değerlendirilmesi ile program kapsamında ilerden yararlanan projeler'in kısa özetini yaptığı sunumun ardından, toplantıya katılan genç çiftçi adaylarının sorularını cevapladı.

16 BİN 750 GENÇ ÇİFTÇİYE HİBE DESTEĞİ VERİLECEK

Yine aynı gübede görevli Ziraat Mühendisi Serzan İlaç ise 2018 yılı programı kapsamında yaklaşık 16 bin 750 genç çiftçiye hibe desteği verileceğini proje konularının ağırcılık, koyunculuk, arı ve arı ürünleri yetiştiriciliği, serbest sistem yumurtacılık, tavuğu yetiştiriciliği, çilek tohumu yetiştiriciliği, meyve, bağ ve diğer tarımsal bitkilerden bahçe bitkisi, örtü altı sebze ve süs bitkisi yetiştiriciliği, mantar (beyaz şapkalı/istiridiye mantarı) üretimi, tıbbi ve aromatik bitki yetiştiriciliği olduğunu belirtti.

Gıda, Tarım ve Hayvancılık İlçe Müdürü Hülya Kamışlıoğlu, Bozkurt Ziraat Odası Başkanı Mehmet Acar'ın şahsında Bozkurt Ziraat Odasına, geçmiş yıllarda genç çiftçi başvurularında etkili yardımlarından dolayı teşekkür ederek bu yıl da Bozkurt gençlerini projeden etkin faydalandırma konusunda desteklerini beklediklerini belirtti. Ayrıca gençlerin ilçe Müdürlüğü geçiş yürütme birimine gelerek başvuru öncesi yapılacaklar, son değerlendirme sayısınız gerçek başvuru kriterinin azaltılacağını vurguladı.

» Hüseyin ERGÜN «

Seydiler'de Genç Çiftçi Projesi tanıtıldı

24 Mart 2018 tarih ve 30370 sayılı Resmi Gazete'de yayımlanarak yürürlüğe giren; Genç Çiftçi Projelerinin Desteklenmesi Tebliği kapsamında uygulamalarla ilgili 30 bin TL hibeli "Genç Çiftçi Projesi" bilgilendirme ve tanıtım toplantısı Seydiler Belediye Düğün Salonu'nda yapıldı.

Toplantıya İl Gıda, Tarım ve Hayvancılık Müdürlüğü Kırsal Kalkınma ve Örgütlenme Şube Müdürü Sinan Çelebican, İlçe Müdürü V. Fatma Memarkaya, Veteriner Hekim Elife Gün Kıyıcık, Ziraat Mühendisi Cihat Şimşek, Ziraat Mühendisi Evren Topaç ve Ziraat Mühendisi Serkan Koç, çok sayıda üretici ve sivil toplum kuruluşlarının temsilcileri, çiftçiler ve köy muhtarları katıldı.

Toplantı, Şube Müdürü Sinan Çelebican, Kırsal Kalkınma Destekleri (KKD) kapsamında Genç Çiftçi Projeleri ile ilgili 2016-2017 yılı uygulamalarının değerlendirilmesi ve program kapsamında hibeler yardımıyla 2018 yılında uygulanacak projeler konusunda yapılan bilgilendirmenin ardından, soruların soruların cevaplanmasıyla sona erdi.

Ağlı'da Şap Aşılama Kampanyası tamamlandı

2018 yılı Hayvan Hastalık ve Zararları ile Mücadele programı kapsamında düzenlenen İlkbahar şap aşılama kampanyası kapsamında Ağlı'da bulunan büyükbaş hayvanların aşılama işlemleri tamamlandı.

Aşılama kampanyası kapsamında Veteriner Hekim Cihat Işıklı, Veteriner Hekim Kerem Silkilioğlu ve Veteriner Hekim Çağrı Bayrak tarafından oluşturulan ekip; 8 bin 920 büyükbaş hayvana aşılama, kulaklarına küpelerinin takılmasını yaptı. Daha sonra Veteriner Hekim Elife Gün Kıyıcık tarafından, 8 Nisan'da başlayan ve 20 Nisan'da sona erecek olan "Kırsal Kalkınma Destekleri Genç Çiftçi Projesi" konusunda yapılacak eğitimler, çiftçilere gelir seviyesini artırmaya yönelik projeler hakkında bilgilendirme yapıldı. Daha sonra Veteriner Hekim Elife Gün Kıyıcık tarafından, 8 Nisan'da başlayan ve 20 Nisan'da sona erecek olan "Kırsal Kalkınma Destekleri Genç Çiftçi Projesi" konusunda yapılacak eğitimler, çiftçilere gelir seviyesini artırmaya yönelik projeler hakkında bilgilendirmeler yapıldı.

"BU HİZMETİ ÜCRETSİZ OLARAK ALMAKTAN MEMNUNUZ"

Aşılama çalışmasını yerinde gören Ağlı İlçesi Salmanlı Mahallesi'nde çiftçiler ile bir araya gelinerek; sorunlar dinlenmiş olup, gelecek önerileri sunuldu. İlçedeki büyükbaş hayvan yetiştiricilerinden Murat Bal isimli çiftçi, "Bulunduğumuz bölgede sanırım sayıda iş imkânı var. Bunlardaki insanların geçim kaynağı hayvancılık ve ziraata dayanmaktadır. Bu hayvanlardan, buzağı almak ve süt bilgiden sağlıklı hayvanları hastalıklara karşı çiftçi ile ve Devlet olarak sorumlu olmamız sebebiyle aşılamanın hayvanlarımıza faydalı olduğunu düşünüyoruz. İlçe Müdürlüğünün yaptığı bu güzel aşılamadan dolayı kendilerinden çok memnunuz. İlçe Müdürlüğü'ne çok teşekkür ediyoruz" ifadeleriyle memnuniyetini dile getirdi.

İlçedeki aşılama kampanyası tüm ilçeye hizmetlerine devam edecek olup, bu tarihler sonra yeni duyuru bilgilendirme yapılacaktır.

İhsan NAZLI - Hüseyin ERGİN

Kadın çiftçilere eğitim verildi

İhsangazi Akkirpi köyünde ve Pınarbaşı Yukarıaktaş köyünde kadın çiftçilere yönelik eğitim toplantısı düzenlendi.

İhsangazi Akkirpi köyünde çiftçi kadınların tarımsal ve ev ekonomisi alanındaki sorun ve ihtiyaçları göz önünde bulundurularak oluşturulan eğitim ve yayım programı çerçevesinde Kırsal Alanda Kadın Çiftçi Toplantısı eğitimi gerçekleştirildi.

Eğitime; İlçe Gıda Tarım ve Hayvancılık Müdürlüğü'nde görevli Veteriner Hekim Cihat Demir ile kadın ve erkek çiftçiler katıldı.

Düzenlenen eğitim toplantısında; Veteriner Hekim Cihat Demir tarafından hayvan hakım ve beslenmesi, ahır hijyeni, hayvan hastalıkları ve korunma yolları hakkında bilgiler verildi. Ayrıca çiftçilerin karşılaştığı sorunlar dinlendi ve bunların çözümü hakkında yollar gösterildi.

Yararlanabilecekleri tarımsal desteklemeler hakkında bilgiler verildi. Kadın çiftçilere, üretime verdikleri desteğin önemine değinildi. Bulunduklarında İlçe Müdürlüğü'nde olmak üzere hizmete hazır olduğunu belirterek toplantı sonlandırıldı.

YUKARIAKTAŞ KÖYÜNDE SÜT HİJYENİ ANLATILDI

Pınarbaşı Yukarıaktaş köyünde de kırsal alanda yaşayan kadın çiftçilerin bilgi ve becerilerinin artırılması amacıyla; Kırsal Alanda Kadın Çiftçi Toplantısı eğitimi düzenlendi.

Eğitim toplantısına; İlçe Gıda Tarım ve Hayvancılık Müdürlüğü personelinden Veteriner Hekim Hüseyin Kalaları, Veteriner Sağlık Teknisyeni Mesut Comert ile Yukarıaktaş köyü ve civarında yaşayan kadın çiftçiler katıldı.

Eğitimde; öncelikle süt hijyeninin insan sağlığı açısından önemi anlatıldı. Çiftçilerimizin uygulamadaki hijyen meteleri dinlendikten sonra eksiklikleri ve yapılması gereken hijyen uygulamaları anlatılıp bil çözümlerde bulunuldu. Buzağı hakım ve beslenmesi hakkında bilgi verilip, hakım ve beslene meteolarının ekonomik açıdan ne derece önemli olduğu anlatıldı. Bahçe ve seralarda ilaçlama döneminde yapılması gereken hakım ve temizlik uygulamalarından bahsedildi. Bahçe ve seralar için gerekli ilaçlama döneminde ziraat ilaçların kullanımı ve riskleri anlatıldı.

Toplantıdan duyurulan memnuniyeti dile getiren kadın çiftçilerinizin sorularını cevaplandırıldıktan sonra toplantı sona erdi.

Hüseyin ERGİN

Araç ve Çatalzeytin'de Genç Çiftçi projesi anlatıldı

Araç ve Çatalzeytin, çiftçiler Genç Çiftçi projesi hakkında düzenlenen toplantılar ile bilgilendirildi. Genç Çiftçi Projelerinin Desteklenmesi kapsamında uygulamalarla ilgili; Araç Öğretmenevi Toplantı Salonunda bilgilendirme toplantısı yapıldı.

Bilgilendirme toplantısına; İl Gıda, Tarım ve Hayvancılık Müdürlüğü Kırsal Kalkınma ve Örgütlenme Şube Müdürü Sinan Çelebican, İlçe Müdürü Nihat Akkelkan, Ziraat Mühendisleri Cihat Şişehi ile Serkan Koç, Veteriner Hekimler Fuat Muğlu ile Elife Gün Kıyıcık, Tarım ve Hayvancılık Müdürlüğü'nden Ziraat Mühendisleri Cihat Şişehi ile Serkan Koç ve Veteriner Hekimi Elife Gün Kıyıcık ile İlçe Gıda Tarım ve Hayvancılık Müdürlüğü'nden İlçe Müdürü İsmail Say, Ziraat Mühendisi Murat Durmaz ve Veteriner Hekim Servet Kılıçer ile çiftçiler katıldı.

Toplantıda Veteriner Hekimal Elife Gün Kıyıcık, Genç Çiftçi Projesi kapsamında uygulanacak proje konularından, başvuru sürecinden, istenecek bel gelecek, genç çiftçilerde aranan şartlardan ve programın uygulanışı alanları ile ilgili ayrıntılı bilgi verdi. Çiftçilerden gelen soruların cevaplandırılmasıyla toplantı sona erdi.

Sivil toplum kuruluşlarının temsilcileri, çiftçiler ve köy muhtarları katıldı.

Toplantı, Şube Müdürü Sinan Çelebican tarafından; Kırsal Kalkınma Destekleri (KKD) Kapsamında Genç Çiftçi Projesi ile ilgili 2016-2017 yılı uygulamalarının değerlendirilmesi ve program kapsamında hibeler yardımıyla 2018 yılında uygulanacak projeler konusunda yapılan bilgilendirmenin ardından, soruların soruların cevaplanmasıyla sona erdi.

DİĞER BİLGİLENDİRME ÇATALZEYTİN'DE YAPILDI

Çatalzeytin'deki toplantı Şehit Engin Aydoğdu Çok Programlı Anadolu Lisesi Konferans Salonu'nda üreticilerle birlikte gerçekleştirildi. Bilgilendirme toplantısına İl Gıda

İhsan NAZLI

Organik Siyez Buğdayı Yetiştiriciliği anlatıldı

Organik tarımı yaygınlaştırmak amacıyla; Seydiler Hacıkayalar Mahallesi'nde Organik Siyez Buğdayı Yetiştiriciliği konulu bilgilendirme toplantısı yapıldı.

Çiftçi bilgilendirme toplantısına; İl Gıda, Tarım ve Hayvancılık Müdürlüğü Bitkisel Üretim ve Bitki Sağlığı Şube Müdürü Fatih Önlem, Seydiler İlçe Müdürü Orhan Çanakcı, köy muhtarı, teknik personel ve çiftçiler katıldı.

İlçe Müdürü Orhan Çanakcı toplantının açılışında: "İlçemiz için siyez buğdayı çok önemli bir üründür. Siyez buğdayı ekim alanları yıldan yıla artış göstermektedir. Ayrıca, ilçemizde başlatılacak olan Organik Siyez Buğdayı Yetiştiriciliği Projesi de ilçemizdeki siyez buğdayı tarımına çok olumlu katkılar sunacaktır" dedi.

Toplantıda daha sonra, Ziraat Mühendisi Şaban HAN tarafından organik tarım hakkında tanıtım sunumu yapıldı. Üreticilerin sorularının cevaplandırılmasının ardından toplantı sona erdi.

» İhsan NAZLI «

Kayaönü köyünde budama eğitimi verildi

Tosya Kayaönü köyünde, İlçe Gıda, Tarım ve Hayvancılık Müdürlüğü tarafından bağlarda budama eğitimi uygulamalı olarak düzenlendi.

Uygulamalı bağlarda budama eğitimine; Ziraat Mühendisleri Hanife Şahin ve Ümmü Butgül, Ekonomist Mehmet Çilek ve Teknisyen Mehmet Küçükkuzucu ile çok sayıda çiftçi katıldı.

Budama eğitimi esnasında; bağ hastalık ve zararlıları ile mücadele yöntemleri hakkında bilgilendirmede bulunuldu. Eğitime yoğun ilgi gösteren çiftçilerin sorulan sorularının cevaplamasının ardından toplantı sona erdi.» İhsan NAZLI «

Çiftçi eğitimleri devam ediyor

Doğanyurt Danışman köyünde İlçe Gıda, Tarım ve Hayvancılık Müdürlüğü tarafından çiftçi eğitimi düzenlendi.

Çiftçi eğitim toplantısına; İlçe Müdür Vekili Cihad Onur Şener, Ziraat Mühendisi İlhami Balaban, Veteriner Hekim Mine Kurt, Danışman Köyü Muhtarı Mustafa Çetinkaya ve köy halkından yaklaşık 40 kişi katıldı.

Eğitimde bir konuşma yapan İlçe Müdür V. Cihad Onur Şener; şu an başvuruları devam eden Genç Çiftçi Projesi için aranan şartlar, projenin içerikleri ve yararlanma koşulları hakkında bilgiler verdi. İlçenin mevcut tarım faaliyetleri arasında birinci sırada olan fındık üretimi konusunda Ziraat Mühendisi İlhami Balaban; fındık tarımında gübreleme, budama ve ilaçlama konularını anlattı. Anlatılan konular eğitim videoları ve slaytlarla pekiştirildi. İlçenin fındık üretiminin önemli sorunlarından biri olan, külleme hastalığı ile mücadele yöntemleri ele alındı.

Hayvan sağlığı ve bakımı konularında Veteriner Hekim Mine Kurt; buzağıların bakım ve beslenmesi ve aşılamanın önemi hususunda bilgiler verdi. İlçede uygulanan ve devam eden tarımsal desteklemeler hakkında bilgiler verildi. Üreticiler kendileri ile gerçekleşen ve görsel eğitim videoları ve slaytlarla pekiştirilen eğitimden duydukları memnuniyeti dile getirdiler.

» Hüseyin ERGÜN «

Buzağı ölümleri konulu eğitim toplantısı düzenlendi

İl Gıda, Tarım ve Hayvancılık Müdürlüğü Toplantı Salonu'nda, Buzağı Ölümleri ve Nüfusa Alınan Uygulamaları konulu eğitim ve bilgilendirme toplantısı düzenlendi.

İl Müdürü Osman Yaman, Hayvan Sağlığı ve Yetiştiriciliği Şube Müdür Vekili Melik Yaşar Bayrak, İlçe Gıda, Tarım ve Hayvancılık Müdürlüğü personeli Veteriner Hekimler ile İl Müdürlüğü Hayvan Sağlığı ve Yetiştiriciliği Şube Müdürlüğü personelinin katıldığı eğitim toplantısı; Bakanlığın Zilli Merkez Veteriner Kontrol ve Araştırma Enstitüsü Müdürlüğü Laboratuvar Şefi Veteriner Hekim Bülent Kılınç tarafından sunum şeklinde gerçekleştirildi.

EĞİTİMDE ANLATILANLAR

Eğitimde; hayvan hastalıklarının önlenmesi, yaşam alanlarına çekilmesi ve buzağı ölümlerinin önlenmesi için hayvanların, barınma, beslenme ve yetiştiricilik koşullarının uygun hale getirilmesi gerektiği ve ölçülere uyulmadığında hastalık yeni doğumlarda sıklığının ve ölümlerin önlenmesinin zorlaşacağı, ayrıca ölümlerin ülke ekonomisine olumsuz katkılar sağladığı, bu nedenle hastalıkların önlenmesi için alınacak tedbirler, hastalıkların ortaya çıkmasından sonra yapılacak müdahaleler ve ölümlerin önlenmesi için alınacak tedbirler hakkında bilgi verildi.

YETİŞTİRİCİLERİN BİLİNÇLENDİRİLMESİ İSTENİYOR

Bu şekilde hayvan ve besleme koşullarında yapılacak bilgilerin ile ekonomiye, kaybının kolaylık sağlayabileceği, aynen yeni doğan buzağılarda ağır rahatsızlıkların ilaçla tedavi edilebileceği, yeni doğanlarda bağışıklığın sonrası anneden alınan antikorlarla pasif olarak sağlandığı, ağır ölümlerin yeni doğana verilen sütsüz dönemlerinde bu hayvanların hastalıkların artık ülkemiz ve ülkemizden ve vatandaşlarımızın bilinçsizliğinden ve yeterli düzeye ulaşmasının önüne geçtiği, bu konuların önem, sürdürülebilir hayvan varlığının temin edilebilmesi için mevcut sorunlar sağlanması gerektiği hususlarında görüş ve bilgiler verildi.

Düzenlenen eğitimde ayrıca hayvanlarda görülen bulaşıcı hastalıklar, viral ve parazitler hakkında bilgi verilerek, mücadele usulleri anlatılan ve görüş ölçüsünde soruların cevaplandırılmasıyla eğitim gerçekleştirildi.

► Hüseyin ERGİN ◄

Daday'da sertifikalı patates tohumluğu dağıtıldı

İl Gıda, Tarım ve Hayvancılık Müdürlüğü ile İl Özel İdaresi Genel Sekreterliği tarafından müşterekten tamamının yüzde 80 hibe destekli Sertifikalı Patates Tohumluğu Yaygınlaştırılığı Projesi kapsamında, Daday çiftçilerine tohumluk olarak 5 bin 125 kg Agria çeşidi sertifikalı patates tohumluğu dağıtımı yapıldı.

Dağıtım, Güvenlik İlçe Müdürlüğü ve Ereğli Kaymakamlığı, İlçe Müdürlüğü bahçe personeli ve çiftçiler katıldı.

İlçe Müdürlüğü ve Ereğli Kaymakamlığı tohumluk dağıtımı esnasında yaptığı açıklamada İlçe Müdürlüğü ve çiftçilerle kaliteli patates yetiştirmeyi amaçlıyoruz. Aynı zamanda da bu tohumluklardan elde yapacak üretim çiftçiyle kendi tohumluk ihtiyacını da karşılayacak. Böylece ülkemizden kaçakçılığı önleyecek. Kontrolsüz ankaden çiftçilere patates tohumlukları dağıtılacak ürün verdi.

► Hasan NAZLI ◄

Tarım Müdürü'nden, Güneş Enerji Santrali ziyareti

Gıda Tarım ve Hayvancılık İl Müdürü Osman Yaman, Merkez Sarayaka Emirler köylerinde bulunan Güneş Enerji Santralini (GES) yerinde inceleyerek, tesis işletmecisi Ahmet Parmakaoğlu'ndan bilgi aldı.

İl Müdürü Osman Yaman, söz konusu tesisin 2 MW'lık kurulu güce sahip olduğunu, güneş enerji sistemleri ile ilgili olarak [illegible] ve ilgili bölgeyi ziyaret ettiğini belirtti.

İlçede Merkez Şerpinar ve Bozaş köylerinde olmak üzere toplam 4 adet Güneş Enerji Santrali (GES) kurulu bulunmaktadır.

► Hüseyin ERGİN ◄

KASTAMONU

DoğruSöz

17 NİSAN 2018 SALI

Siyezde yüksek verim beklentisi

KASTAMONU
Nasrullah
17 NİSAN 2018 SALI

Buzağı ölümleri konusunda eğitim

Gıda Tarım ve Hayvancılık İl Müdürlüğünde "Buzağı Ölümleri ve Numune Alma Uygulamaları" konulu eğitim ve bilgilendirme toplantısı düzenlendi.

İl Müdürü Osman Yaman, Hayvan Sağlığı ve Yetiştiriciliği Şube Müdür Vekili Hale Turgut Baydar İlçe Gıda, Tarım ve Hayvancılık Müdürlüğü personeli Veteriner Hekimler ile İl Müdürlüğü Hayvan Sağlığı ve Yetiştiriciliği Şube Müdürlüğü personelinin katıldığı eğitim toplantısı Etlik Merkez Veteriner Kontrol ve Araştırma Enstitüsü Patoloji Laboratuvar Sorumlusu Veteriner Hekim Bahadır Kılınç tarafından gerçekleştirilen sunumu müteakip soru ve cevaplı oturum şeklinde gerçekleşti.

Hayvan hastalıklarının önlenmesi, asgari sınırlara çekilmesi ve buzağı ölümlerinin önüne geçilmesi için hayvanların, ırk ırma, besleme ve yetiştiricilik koşullarının uygun hale getirilmesinin sağlanması gerektiği, büyük ve küçükbaş hayvan yetiştiriciliğinde, özellikle yeni doğanlarda solunum ve sindirim sistemi enfeksiyonlarının meydana getiren viral, bakteriyel, parazitler etkenlerin bir arada görülüşüğü miksenfeksiyonların önemli ekonomik kayıplar oluşturduğu, bu enfeksiyonlara, mineral madde eksikliği, rasyonların dengesizliği, hayvan barınaklarının yeterli havalandırmaya sahip olmaması, ahırların düzenli temizlenmemesi ve ahır zeminin ıslak, idrar ve suya karşık olduğu olumsuz barınma koşulları da eklendiğinde bu hastalıklarla mücadelenin neredeyse imkansız hale geldiği belirtilmiş olup; hayvan barınaklarında yeterli havalandırmanın sağlanması durumunca solunum sistemi hastalıklarının önemi ölçüde engelleneceği, yani açık barınma ile solunum sistemi enfeksiyonlarının önlenmesinde çözüm olacağı vurgulandı. Bu şekilde

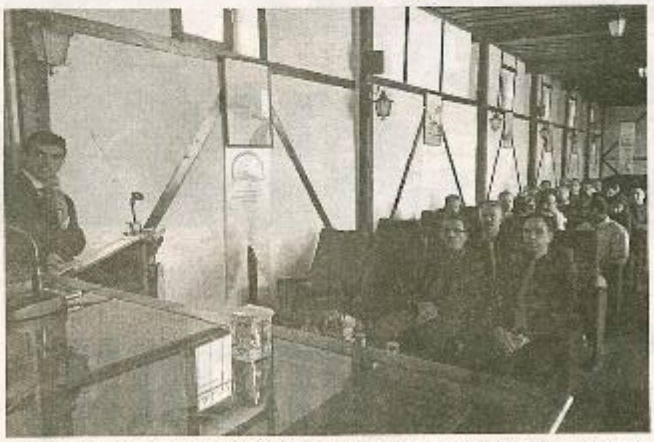

barınma ve besleme koşullarında yapılacak iyileştirme ile ekonomik kayıpların kolaylıkla önlenebileceği, ayrıca yeni doğan buzağılarda ağız sütünün (kolostrum) mutlaka verilmesi, yeni doğanlarda bağışıklığın anadan gelen antikorlarla pasif olarak sağlandığı, ağız sütünün yeni doğana verilmemesi durumunda bu hayvanların hastalıklara açık olacağı ve gelişimlerinin ve verimlerinin istenen düzeye ulaşmasının mümkün olmayacağının açık olduğu, bu konuların önemi anlatılarak hayvan yetiştiricilerinin bilinçlendirilmesinin mutlaka sağlanması gerektiği hususlarında görüş birliğine varıldı. Düzenlenen eğitimde ayrıca hayvanlarda görülen bakteriyel, viral ve paraziter hastalıklar hakkında bilgi verilmiş, mineral madde alınması ve gönderilmesi hususlarında ayrıntılı görsel sunu gerçekleştirilmiştir.

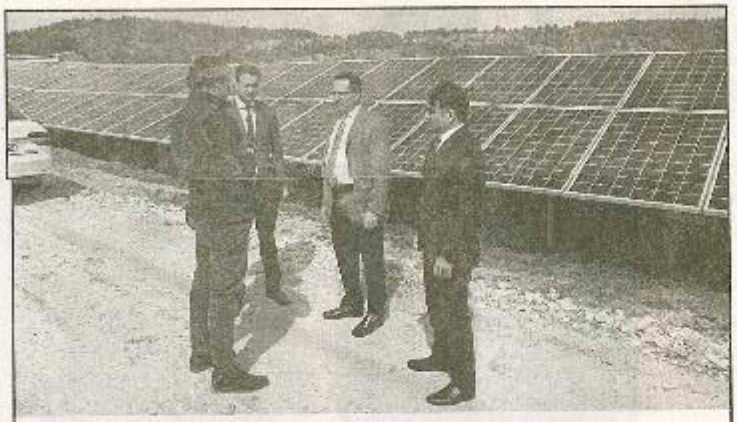

Kastamonu'da GES sayısı 4 oldu

Gıda Tarım ve Hayvancılık İl Müdürü Osman Yaman; Muslera Kızyaka İlçesi Kesli'nde bulunan Güneş Enerji Santrali'ni (GES) yerinde inceleyerek bazı işletmeler Ahmet Tanrıkulu'ndan bilgi aldı. İl Müdürü Osman Yaman yaptığı açıklamada, söz konusu tesisin 2 MW'lık kurulu güce sahip olduğunu, güneş enerji santralinin ülkemizin enerji ihtiyacına önemli ölçüde katkı sağlayacağını ve çevreye zarar vermeyen uygulamalar olduğunu söyledi. Yaman, ülkede ve ülkemizde bu yatırımların artarak devam edeceğine inandığını, yatırım yapanların gösterilen destek ve teşvik sayesinde elektriğini üretebileceklerini belirtti. Kastamonu'da Merkez, Şenpazar ve Taşköprü ilçelerinde olmak üzere toplam 4 adet Güneş Enerji Santrali (GES) kurulu bulunuyor. (HABER MERKEZİ)

GIDA, TARIM VE HAYVANCILIK İL MÜDÜRÜ OSMAN YAMAN;

"Üretirsek güçlüyüz"

Gıda, Tarım ve Hayvancılık Bakanlığı tarafından uygulanmakta olan Kırsal Kalkınma Destekleri Genç Çiftçi Programı bilgilendirme toplantısı dün Gıda, Tarım ve Hayvancılık İl Müdürlüğü Toplantı Salonu'nda gerçekleştirildi.

Gıda, Tarım ve Hayvancılık İl Müdürü Osman Yaman: "Geçen hafta Bakanlığımıza sunulan 167 projede 16 milyon liranın tamamını Bakanlığımız tasdik etti. İlimiz 8 milyon lira destek alacak. Daha önce 254 sulama projesini Bakanlığımıza gönderdik ve tamamı onaylandı. Kastamonu ili

Tarım Bakanlığı'ndan geçen yıl 70 milyon lira tarımsal destek aldı. Kastamonu tarımı adına helal olsun. Arzumuz, tarımı biraz daha ileriye götürmek. Her zaman söylüyorum, üretmeye mecburuz. Üretirsek güçlüyüz. Üretelim. Az çok demeyelim, damlaya damlaya göl olur, damlacıktan sel olur" ifadelerini kullandı. 4'DE

GIDA, TARIM VE HAYVANCILIK İL MÜDÜRÜ OSMAN YAMAN;

"Üretirsek güçlüyüz"

Gıda, Tarım ve Hayvancılık Bakanlığı tarafından uygulanmakta olan Kırsal Kalkınma Destekleri Genç Çiftçi Programı bilgilendirme toplantısı dün Gıda, Tarım ve Hayvancılık İl Müdürlüğü Toplantı Salonu'nda gerçekleştirildi.

Saygı duruşu ve İstiklal Marşı ile başlayan programda Gıda, Tarım ve Hayvancılık İl Müdürü Osman Yaman açılış konuşmalarını gerçekleştirdi. Ardından bilgilendirici sunum gerçekleştirildi. Toplantıya muhtarlar ve çiftçiler katılım sağladı. Yaman, genç çiftçilerin proje başvurularının 30 Nisan'da sona erdiğini hatırlattı, başvuruların son ana bırakılmaması noktasında temennide bulundu.

Genç Çiftçi projesinin ilimizde 2 yıldır uygulandığını belirten Yaman, ilimizin en çok destek alan iller arasında olduğunu söyledi.

"HEDEFİMİZ ÇITAYI YÜKSELTMEK"

Yaman; "Bakanlığımız tarafından genç çiftçilerin desteklenmesi projesi bu dönem ikinci yılında. Bu proje kapsamında, 2016 yılında 260 proje ile en çok proje yapan dördüncü il olduk. Geçen yıl, 268 proje ile en çok proje yapan yedinci il olduk. Bu seneki hedefimiz çıtayı daha da yükseltmek. Bu nedenle bu sene eğitimlerimize ve çalışmalarımıza biraz daha hız vereceğiz. Yapılan incelemelerde bu projenin ilimizde çok başarılı olduğunu Bakanlığımızda gözlemledik. Mahlumlarımız 18-40 yaş arasındaki genç çiftçilerimize bakanlığımız 30 bin lira destek veriyor. Sizden isteğimiz, 30 Nisan tarihi son ana son anı beklemeden bir an önce müracaatlarınızı yapmanız. Bir de burada bulunanlar, bulunmayanlara mümkünse anlatsınlar. En çok müracaatı yapalım en çok destek almaya gayret edelim" dedi.

"ÜRETİRSEK GÜÇLÜYÜZ"

Yaman; "Geçen hafta Bakanlığımıza sunulan 167 projede 16 milyon liranın tamamını Bakanlığımız tasdik etti. İlimiz 8 milyon lira destek alacak. Daha önce 254 sulama projesini Bakanlığımıza gönderdik ve tamamı onaylandı. Kastamonu ili Tarım Bakanlığı'ndan geçen yıl 70 milyon lira tarımsal destek aldı. Kastamonu tarımı adına helal olsun. Arzumuz, tarımı biraz daha ileriye götürmek. Her zaman söylüyorum, üretmeye mecburuz. Üretirsek güçlüyüz. Üretelim. Az çok demeyelim, damlaya damlaya göl olur, damlacıktan sel olur" ifadelerini kullandı.

BÜYÜKBAŞDA SAYI ARTTI

Yaman, ilimize ait sayısal verileri de toplantıda paylaşarak; "İlimizde büyükbaş hayvancılığa bakıldığında geçen yıla göre büyükbaş hayvan sayımız 40 bin civarında arttı. Şu anda 272 bin büyükbaş hayvanımız var. Arıcılığa bakıldığında kaliteli üretimimiz var. Buna rağmen küçükbaş hayvan sayımızda aynı şeyi söyleyemeyeceğim. Lütfen küçükbaş hayvan sayımızı arttıralım. Siyez buğdayı incelendiğinde siyez buğdayı her sene artıyor. Şu anda ilimizde 42 bin dekar alanda siyez buğdayı ekimi gerçekleştirildi. Siyez buğdayından bulgur yapıyoruz, un yapıyoruz ve pazarlama sorunumuz yok. Sizden isteğim, bir karış ekilmedik toprak bırakmayın, hiçbir şey ekmezseniz siyez buğdayı ekin. Kendir ekim alanlarımız her geçen yıl biraz daha artıyor. Tosya'da, Hanönü'nde 12 bin dekar ekimimiz var. Türkiye'de en çok kestanesi olan ikinci ilimiz. Ama kestane işleme tesisimiz maalesef bulunmuyor. Bu konuya yatırımcılarımızın dikkatini çekmek istiyorum. Hiçbir şey yapamazsak kestane şekeri yapmak durumundayız. Sahilde kivi tarımına önem vermek durumundayız. Sizler destek alasınız diye elimizden gelen faaliyetleri sürdürüyoruz. Bakanlığımıza sunulan 8 meramızın ıslah projesi kabul edildi. Onunla alakalı çalışmalarımız devam ediyor" dedi. »» Yılmaz Acar DAVUT «

DoğruSöz
PERŞEMBE 5 NİSAN 2018

TARIM İL MÜDÜRÜ YAMAN:

'2017'de en çok proje yapan 7'nci il olduk'

GIDA, Tarım ve Hayvancılık İl Müdürlüğünde, Kırsal Kalkınma Destekleri Genç Çiftçi Programı bilgilendirme toplantısında konuşan İl Müdürü Osman Yaman; "2016 yılında 260 proje ile en çok proje yapan 4. il olduk. Geçen yıl 268 proje ile en çok proje yapan 7. il olduk. Bu seneki hedefimiz sayıyı daha da yükseltmek" dedi. >4'TE

GENÇ ÇİFTÇİ BİLGİLENDİRME TOPLANTISINDA KONUŞAN TARIM İL MÜDÜRÜ YAMAN:

'2017'de en çok proje yapan 7'nci il olduk'

MUZAFFER SALCIOĞLU
HABER MERKEZİ

GIDA, Tarım ve Hayvancılık İl Müdürlüğünde, Kırsal Kalkınma Destekleri Genç Çiftçi Programı bilgilendirme toplantısı gerçekleştirildi. Toplantıya Gıda Tarım ve Hayvancılık İl Müdürü Osman Yaman, çiftçiler, muhtarlar ve Müdürlük uzmanları katıldı.

Toplantıda konuşan İl Müdürü Osman Yaman, Bakanlık tarafından desteklenen Genç Çiftçi Destekleme Projesi'nin bu yıl üçüncü yılında olduğunu belirtti. Yaman "Bu proje kapsamında Kastamonu'da 2016 yılında 260 proje ile en çok proje yapan 4. il olduk. Geçen yıl 268 proje ile en çok proje yapan 7. il olduk. Bu seneki hedefimiz sayıyı daha da yükseltmek. Bu nedenle eğitimlerimize ve çalışmalarımıza biraz daha hız verdik. Yaptığımız projelerin başarılı olduğunu bakanlığımızla gözlemledik." dedi.

"GENÇ ÇİFTÇİLERE 30 BİN TL DESTEK VERİLİYOR"

İl Müdürü Yaman, 18-40 yaş arasındaki genç çiftçilere Bakanlığın 30 bin TL destek verdiğini belirterek: "Sizlere büyükbaş hayvancılık, küçükbaş hayvancılık, arıcılık ve diğer tarımsal faaliyetler olmak üzere sizlere bilgiler vereceğiz. Sizlerden isteğimiz son tarih 30 Nisan'ı beklemeden bir an önce müracaatlarınızı yapmanızı arzu ediyoruz. Burada bulunanlar bulunmayanlara da anlatsınlar, İlimiz olarak en çok müracaat yapmaya gayret edelim." ifadelerini kullandı.

"167 PROJEMİZİN TAMAMINI BAKANLIK TASDİK ETTİ"

Gıda, Tarım ve Hayvancılık İl Müdürü Yaman, geçen hafta Bakanlığa sunulan 16 milyon TL değerindeki 167 projenin tamamını Bakanlık tarafından tasdik edildiğini vurgulayarak şunları söyledi: "Bunun karşılığında ilimiz destek alacak. Daha önce 254 sulama projesini bakanlığımıza gönderdik, tamamını bakanlığımız onayladı. Geriye doğru baktığımızda Kastamonu ili Tarım Bakanlığı'ndan 70 milyon TL tarımsal destek aldı. Her zaman söylüyorum üretmeye mecburuz, üretirsek güçlü bir ülkeyiz. İlimizde geçen yıla göre büyükbaş hayvan sayımız 40 bin civarında arttı, şuanda 272 bin büyükbaş hayvanımız var. Arıcılığa baktığımızda kaliteli üretimimiz var, her geçen gün kovan sayımız artıyor. Ama buna rağmen küçükbaş hayvan sayısı için aynı şeyi söyleyemeyeceğim. Lütfen küçükbaş hayvan sayımızı artıralım."

"SİYEZ BUĞDAYININ PAZARLAMA SORUNU YOK"

Siyez buğdayı hakkında da çiftçilere bilgiler veren Yaman sözlerini şöyle sürdürdü: "Siyez buğdayı konusunda yapılan çalışmaları incelediğimizde siyez buğdayı her sene biraz daha artıyor. Şuanda ilimizde 42 bin dekar alanda siyez buğdayı ekimi gerçekleştirildi, kalite ve pazarlama sorunumuz yok. Sizden isteğim bir karış ekilmedik toprak bırakmayın, hiçbir şey ekmiyorsanız siyez buğdayı ekin. Çeltik ekim sahalarımız da her geçen gün biraz daha artıyor. İlimiz, Türkiye'de en çok kestanesi olan ikinci il. Ancak maalesef kestane işleme tesisimiz maalesef bulunmuyor. Bu konuda yatırımcılarımızın dikkatini çekmek istiyorum. Hiçbir şey yapmasak kestane şekeri yapmak durumundayız. Sahilde kivi tarımına önem vermek durumundayız"

Çeltik üreticilerine tohum desteği

Tosya Kaymakamlığı'nın çeltik üreticilerine destekleri devam ediyor. Kaymakamlık tarafından üretici çiftçilere tohum desteği yapıldı.

Yapılan destek hakkında bilgi veren Tosya Kaymakamı Deniz Pişkin; "Çeltik üreticisi çiftçilerimize tohum desteği yaptık. Geçen yıl 7 ton civarındaki tohum desteğini bu yıl 37 tona çıkardık. 15 ton Tosya Güneşi, 22 tonda Ziraat 97 olmak üzere toplam 37 tonluk tohum yardımı tutarı 140 bin TL'dir. 95 çiftçimizin yararlandırıldığı yardımın yarısı devlet hibesi olurken diğer yarısını ise çiftçi katkısı şeklinde finanse edilecek. Tohum desteğinin artırılması yönündeki gayretlere destek veren Sayın Valimiz Yaşar Karadeniz'e şükranlarımı iletiyorum" dedi.

»Haber Merkezi«

Seydiler'de sertifikalı patates tohumu dağıtıldı

Seydiler'de İl Gıda, Tarım ve Hayvancılık Müdürlüğü ile İl Özel İdaresi Genel Sekreterliği tarafından müştereken yapılan yüzde 50 Destekli Sertifikalı Patates Tohumluğu Kullanımını Yaygınlaştırma Projesi uygulanmaya başladı.

Proje kapsamında önceden kaydını yaptırmış olan; ilçenin Yayla, Yağlar, Batıörcünler, Aşağı Arslanlı Mahalleleri ile Çırdak köyü çiftçilerine toplam 3 bin 500 kg. Agria çeşidi sertifikalı patates tohumluğu dağıtımı yapıldı.

"VASIFLI TOHUM KULLANIMLARI YAYGINLAŞACAKTIR"

Dağıtım programında konuşan İlçe Gıda Tarım ve Hayvancılık Müdür Vekili Orhan Çanakçı; "Proje ile sağlıklı ve kaliteli patates yetiştirmek amacıyla ekimi yapılacak olan, hastalık ve zararlılardan ari, üstün vasıflı, yüksek verimli, ruhsatlı ve sertifikalı tohumluk ile öncelikle verim artışı sağlanacaktır.

Kaliteli yemeklik patates tohumu kullanımı ile bu çalışma yöre çiftçilerine örnek teşkil ederek, önümüzdeki 2-3 yıllık süreçte çiftçilerimizin iyi vasıflı tohum kullanımları yaygınlaşacaktır. Ayrıca, dağıtım sonrası süreçte dağıtımı yapılan tohumlar için çiftçilere ekimden hasada kadar İlçe Müdürlüğü personeli tarafından teknik destek sağlanacaktır. Seydiler İlçe Gıda Tarım ve Hayvancılık Müdürlüğü olarak, çiftçilerimize bereketli ve bol kazançlı bir üretim sezonu diliyoruz" dedi.

»Hüseyin ERGÜN«

İnebolu ve Ağlı'da genç çiftçiler bilgilendirildi

Genç Çiftçi Projelerinin Desteklenmesi Tebliği kapsamında uygulamalarla ilgili olarak Genç Çiftçi Projesi bilgilendirme ve tanıtım toplantısı İnebolu ve Ağlı'da gerçekleştirildi.

İnebolu Türk Ocağı Toplantı Salonu'nda yapılan toplantıya; İnebolu Gıda, Tarım ve Hayvancılık İlçe Müdür Vekili Yusuf Birden, İl Müdürlüğü personeli, İlçe Müdürlüğü personeli, İnebolu Ziraat Odası Başkanı Suat Balaban, Köy Muhtarları ve çok sayıda genç çiftçi katıldı.

Toplantıda Genç Çiftçi Projesi'nden yararlanmak isteyen çiftçilerin izleyeceği yol, proje şartları ve proje konularıyla ilgili bilgilendirme yapıldı.

AĞLI'DA DA GENÇ ÇİFTÇİLER BİLGİLENDİRİLDİ

Ağlı Belediye Toplantı Salonu'nda yapılan toplantıya; İl Gıda, Tarım ve Hayvancılık Müdürlüğü Kırsal Kalkınma ve Örgütlenme Şube Müdürü Sinan Çelebican, İlçe Müdürü Ufuk Yeniay, il ve ilçe müdürlüğü teknik personeli, genç çiftçiler ve köy muhtarları katıldı.

Toplantı, Şube Müdürü Sinan Çelebican tarafından Kırsal Kalkınma Destekleri kapsamında Genç Çiftçi Projeleri ile ilgili; 2016-2017 yılı uygulamalarının değerlendirilmesi ile program kapsamında hibeden yararlanan projelerin kısa özetini yaptığı sunumun ardından, bu yıl Türkiye genelinde 16 bin 750 genç çiftçiye hibe desteği verileceğini, bu konuda başvuru şartlarını, proje konularının; sığırcılık, koyunculuk, arı ve arı ürünleri yetiştiriciliği, serbest sistem yumurta tavuğu yetiştiriciliği, ipek böceği yetiştiriciliği, meyve, bağ ve diğer üzümsü bitkilerden bahçe tesisi, örtü altı sebze ve süs bitkisi yetiştiriciliği, mantar (beyaz şapkalı/istiridye mantarı) üretimi, tıbbi ve aromatik bitki yetiştiriciliği olduğunu ifade ederek konu hakkında sunum eşliğinde detaylı bilgiler verdi.

Daha sonra katılımcıların sorularının cevaplanmasıyla toplantı sona erdi.

» İhsan NAZLI «

Taşköprü Müftülüğü'ne ilk yardım eğitimi verildi

Taşköprü İlçe Sağlık Müdürlüğü tarafından Taşköprü Müftülük personeline yeni açılan Taşköprü Devlet Hastanesi Konferans Salonu'nda ilk yardım farkındalık eğitimi verildi.

Konu ile ilgili İlçe Sağlık Müdürü Dr. Caner Çelik'in yaptığı açıklamada: "İlk yardım bilgisi tüm vatandaşlarımız tarafından bilinmesi gereken ve kişinin acil yardım ambulansı gelinceye kadar hayatta kalmasını sağlama adına çok önemlidir. Bu konuda hassasiyetini bildiğimiz İlçe Müftümüz Yusuf Uzun hocamız ve diğer tüm katılımcılara teşekkürlerimi sunuyorum" şeklinde konuştu.

» Haber Merkezi «

Açıksöz
21 Nisan 2018 Cumartesi

Milli Tarım konulu fotoğraf sergisi açıldı

Tarım ve İnsan Ulusal Fotoğraf Yarışması'na ilimizden katılan Milli Tarım konulu fotoğrafların yer aldığı fotoğraf sergisi dün Vedat Tek Kültür ve Sanat Merkezi'nde açıldı.

Serginin açılına Vali Yaşar Karadeniz, Vali Yardımcısı Vedat Yılmaz, Belediye Başkan Vekili Eşref Can, Gıda; Tarım ve Hayvancılık İl Müdürü Osman Yaman ve çok sayıda davetli katıldı.

Serginin açılış konuşmasını gerçekleştiren Gıda, Tarım ve Hayvancılık İl Müdürü Osman Yaman; "2017 yılında dokuzuncusu düzenlenen yarışması 'milli tarım' olarak belirlenen yarışmaya 501 kişi 2 bin 326 fotoğraf ile katılım sağladı. İlimizden bir fotoğrafında genel kategori birincilik ödülüne layık görüldüğü yarışmada dereceye giren 135 esere toplam 56 bin TL tutarında Denizbank hediye çeki verildi. 2009 yılından bu yana aralıksız olarak yapılan Tarım ve İnsan Ulusal Fotoğraf Yarışması'nda 9 yılda toplam 4 bin 850 katılımcı 21 bin 223 eserle yarışmaya katıldı. 150 eser ödül alırken, bin 156 eser sergilenerek katalogda yer aldı. 9'uncu Tarım ve İnsan Ulusal Fotoğraf Yarışması'nın amacı tarımın ve toprağın önemi konusunda duyarlılığın geliştirilmesi, tarımsal gelişmeler ile tarım, doğa, çevre ve insan ilişkilerini, estetik ve öznel bakış açısıyla belgesel olarak arşivlerde yerini almasını sağlamaktır" dedi.

Fotoğraf sergisinin hayırlı olmasını dileyerek kurdeleyi gezen kesen Vali Yaşar Karadeniz ve protokol daha sonra eserleri tek tek inceledi.

Serkan Horuz

GÜNDEM 37 21 Nisan Cumartesi 2018

Milli Tarım Fotoğraf Sergisi açıldı

Tarım ve İnsan Ulusal Fotoğraf Yarışması'na ilimizden katılan Milli Tarım konulu fotoğrafların yer aldığı fotoğraf sergisi dün Vedat Tek Kültür ve Sanat Merkezi'nde açıldı.

Serginin açılına Vali Yaşar Karadeniz, Vali Yardımcısı Vedat Yılmaz, Belediye Başkan Vekili Eşref Can, Gıda, Tarım ve Hayvancılık İl Müdürü Osman Yaman ve çok sayıda davetli katıldı.

Serginin açılış konuşmasını gerçekleştiren Gıda, Tarım ve Hayvancılık İl Müdürü Osman Yaman; "2017 yılında dokuzuncusu düzenlenen yarışması 'milli tarım' olarak belirlenen yarışmaya 501 kişi 2 bin 326 fotoğraf ile katılım sağladı. İlimizden bir fotoğrafında genel kategori birincilik ödülüne layık görüldüğü yarışmada dereceye giren 135 esere toplam 56 bin TL tutarında Denizbank hediye çeki verildi. 2009 yılından bu yana aralıksız olarak yapılan Tarım ve İnsan Ulusal Fotoğraf Yarışması'nda 9 yılda toplam 4 bin 850 katılımcı 21 bin 223 eserle yarışmaya katıldı. 150 eser ödül alırken, bin 156 eser sergilenerek katalogda yer aldı. 9'uncu Tarım ve İnsan Ulusal Fotoğraf Yarışması'nın amacı tarımın ve toprağın önemi konusunda duyarlılığın geliştirilmesi, tarımsal gelişmeler ile tarım, doğa, çevre ve insan ilişkilerini, estetik ve öznel bakış açısıyla belgesel olarak arşivlerde yerini almasını sağlamaktır" dedi.

Fotoğraf sergisinin hayırlı olmasını dileyerek kurdeleyi gezen kesen Vali Yaşar Karadeniz ve protokol daha sonra eserleri tek tek inceledi.

» Emrah PALABIYIKOĞLU «

KASTAMONU Nasrullah 25 Nisan 2018 Çarşamba

Tosya'da budama eğitimi

Tosya Kayaönü Köyü'nde, İlçe Gıda Tarım ve Hayvancılık Müdürlüğü tarafından bağlarda budama eğitimi uygulamalı olarak düzenlendi. Uygulamalı bağlarda budama eğitimine; Ziraat Mühendisleri Hanife Şahin ve Ümmü Butgül, Ekonomist Mehmet Çilek ve Teknisyen Mehmet Küçükkuzucu ile çok sayıda çiftçi katıldı. Budama eğitimi esnasında; bağ hastalık ve zararlıları ile mücadele yöntemleri hakkında bilgilendirmede bulunuldu. Eğitime yoğun ilgi gösteren çiftçilerin sorulan sorularının cevaplamasının ardından toplantı sona erdi. (Haber Merkezi)

Bireysel sulama sistemleri hibe desteği almaya hak kazananlar belli oldu

Gıda, Tarım ve Hayvancılık Bakanlığı tarafından uygulanmakta olan, Kırsal Kalkınma Destekleri Kapsamında Bireysel Sulama Sistemlerinin Desteklenmesi Hakkında tebliğ kapsamında ilimizde yapılan sulama projesi başvurularının değerlendirmesi tamamlandı. Başvurusu kabul edilen 254 projenin tamamı desteklerne kapsamına alındı. Başvuru sahiplerinin 4 Mayıs 2018 tarihini takip eden 10 gün içerisinde İl Müdürlüğü'ne başvurarak hibe sözleşmesi imzalaması istendi. Bu süre içerisin de başvuruda bulunmayan yatırımcılarla sözleşme imzalanmayacağı, destekten yararlandırılmayacakları açıklandı. Onaylanan asil başvuru sahibi listeleri; dünden itibaren 10 gün süreyle, İl Müdürlüğü internet sitesinde ve duyuru panolarında ya yınlanmaya başlandı. Tebliğin ilgili maddeleri gereği bu başvuru sahiplerine ayrıca yazılı tebligat yapılmayacağı bildirildi.

KASTAMONU Nasrullah 26 Nisan 2018 Perşembe

Genç çiftçi desteği için son gün 30 Nisan

"2 Nisan 2018'de başlayan kırsal kalkınma destekleri kapsamında genç çiftçi projelerinin desteklenmesi başvuruları, 30 Nisan 2018'de sona erecek"

Türkiye Ziraat Odaları Birliği (TZOB) Genel Başkanı Şemsi Bayraktar, 2 Nisan 2018 tarihinde başlayan kırsal kalkınma destekleri kapsamında genç çiftçi projelerinin desteklenmesi başvurularının 30 Nisan 2018 Pazartesi günü mesai saati bitiminde sona ereceğini bildirdi.

Genç çiftçi desteğinin nüfusu yirmi binden az olan yerleşim birimlerinde uygulandığına işaret eden Bayraktar, "Destekten yararlanmak isteyen genç çiftçilerin; ön başvurularını, 'https://gencciftci.tarim.gov.tr' uzantılı yazılım üzerinden, kesin başvurularını ise, Gıda, Tarım ve Hayvancılık il ve ilçe müdürlüklerine şahsen yapmaları gerekmektedir" dedi.

"Tarımsal nüfusun gençleştirilmesine katkıda bulunacak"

Bayraktar, yaptığı açıklamada, kırsal kalkınma destekleri çerçevesinde genç çiftçi projelerinin desteklenmesi kapsamında; kırsal alanda yaşayan genç çiftçilerin mahallinde uygulayacağı bitkisel, hayvansal, yöresel tarım ürünleri, tıbbi ve aromatik bitki üretimi, işlenmesi, depolanması ve paketlenmesine yönelik projelere 30 bin liraya kadar hibe desteği verileceğini belirtti.

Şemsi Bayraktar, genç çiftçi desteği için, tebliğin yayımlandığı tarih olan 24 Mart 2018 itibarıyla 18 yaşını doldurmuş, 41 yaşından gün almamış çiftçilerin başvuruda bulunabileceğine dikkat çekti.

2016 yılında başlayan programın 31 Aralık 2018 tarihine kadar devam edeceğini hatırlatan Bayraktar, "Genç çiftçi desteğinin 2018 yılından sonra da devam etmesi tarım sektörü açısından önem arz etmektedir. Kırsala yönelik uygulanan bu tip projeler, kırsalda hızla yaşlanmakta olan tarımsal nüfusun gençleştirilmesine, iyi tarım uygulamalarını esas alan genç nüfusun daha fazla ve etkin bir şekilde üretimde yer almasına katkıda bulunacaktır" ifadelerini kullandı.

Proje konuları

Genç çiftçi desteği proje konuları hakkında da bilgi veren Bayraktar; hayvansal üretime yönelik, bitkisel üretime yönelik ve yöresel ürünleri ile tıbbi ve aromatik bitki üretimi, işlenmesi, depolanması ve paketlenmesine yönelik olmak üzere belirlenen proje konularını şöyle sıraladı:

Hayvansal üretime yönelik: Büyükbaş ve küçükbaş hayvan yetiştiriciliği, arı yetiştiriciliği ve bal üretimi, arı sütü, ana arı, polen ve benzeri ürünleri üretimi, ipekböceği yetiştiriciliği ve tesis yapımı, serbest sistem yumurta tavuğu yetiştiriciliği ve tesis yapımı.

Bitkisel üretime yönelik: Kapama meyve bahçesi tesisi, fide, fidan, iç ve dış mekân süs bitkisi yetiştiriciliği, kontrollü örtü altı yetiştiriciliği, çok yıllık yem bitkisi yetiştiriciliği, kültür mantarı üretimi ve tesis yapımı. Yöresel ürünleri ile tıbbi ve aromatik bitki üretimi, işlenmesi, depolanması ve paketlenmesine yönelik: Çok yıllık tıbbi ve aromatik bitki üretimi, işlenmesi, depolanması ve paketlenmesi, coğrafi işaretli, organik veya iyi tarım uygulamalı bitkisel ve hayvansal üretim. (HABER MERKEZİ)

KASTAMONU 19 NİSAN 2018, PERŞEMBE

Daday'da Genç Çiftçi Projesi tanıtıldı

Gıda Tarım ve Hayvancılık İl Müdürlüğü tarafından Daday Genç Çiftçi Projesi tanıtım toplantısı düzenlendi.

30 bin TL hibe destekli 'Genç Çiftçi Projesi' bilgilendirme ve tanıtım toplantısı Daday'da yapıldı. Toplantıya İl Gıda, Tarım ve Hayvancılık Müdürlüğü Kırsal Kalkınma ve Örgütlenme Şubesinden Şube Müdürü Sinan Çelebican, İlçe Müftüsü İsmail Çakır, Ziraat Odası Başkanı Levent Uğuzbalaban, İlçe Müdürü Engin Kocaoğlu, Ziraat Mühendisleri Serkan Koç ile Cihat Sipahi, İlçe Müdürlüğü teknik personeli, genç çiftçiler ve köy muhtarları katıldı.

Toplantıda Şube Müdürü Sinan Çelebican, Kırsal Kalkınma Destekleri Kapsamında 'Genç Çiftçi Projeleri' ile ilgili 2016-2017 yılı uygulamalarının değerlendirilmesi ve program kapsamında hibeden yararlanan projelerin tanıtımı ile Tarıma Dayalı Ekonomik Yatırımlara ve Bireysel Sulama Sistemlerine verilen hibe programları hakkında bilgilendirme yaptı. Daha sonra 2 Nisan'da başlayan ve 30 Nisan'da sona erecek olan 'Genç Çiftçi Projesi' müracaat şartları konusun da bilgilendirme sunumunun ardından toplantı katılımcılardan gelen soruların cevaplandırılmasıyla sona erdi.

SERKAN YILMAZ - İHA

DoğruSöz CUMARTESİ 14 NİSAN 2018

Yem bitkileri destekleme müracaatları başladı

1	Yonca (Sulu), Yapay Çayır Mera	90 TL/dekar x (4 yıl)
2	Korunga	90 TL/dekar x (3 yıl)
3	Tek Yıllık Yem Bitkileri (Fiğ, Macar Fiği, Hayvan Pancarı, Yem Şalgamı, Yem Bezelyesi, İtalyan Çimi, Yulaf, Tritikale Sorgum, Sudan Otu, Sorgum Sudan Otu Melezi)	60 TL/dekar
4	Tek Yıllık Yem Bitkilerinden Yapılan Silajlar	60 TL/dekar
5	Silajlık Mısır	100 TL/dekar
6	Kuru Şartlarda Ekilişi yapılan diğer tüm Yem Bitkileri (Silajlık Mısır, Yonca, Çok Yıllık Çim)	40 TL/dekar

HABER MERKEZİ

İLİDE genelinde kaliteli kaba yem açığını kapatmak amacıyla; Bakanlar Kurulu Kararı gereğince, "Bitkisel Üretime Destekleme Ödemesi Yapılmasına Dair Tebliğ" kapsamında 2018 Yılı Yem Bitkileri Üretimi Destekleme müracaatları başladı.

Kastamonu Gıda, Tarım ve Hayvancılık İl Müdürlüğünden yapılan açıklamada; "Yem bitkileri üretimi yapan çiftçilerimizin, üretim bilgilerini parsel bazlı olarak 2018 yılı Çiftçi Kayıt Sistemi (ÇKS) başvurularını yaptıktan sonra yem bitkileri müracaatlarını yapmaları gerekmektedir. Çiftçi Kayıt Sistemine kayıtlı arazileri üzerinde kaliteli kaba yem üretmek amacıyla yem bitkileri ekilişi yapan üreticilere, çok yıllık yem bitkilerinden yonca ve yapay çayır mera için 4 yıl, korunga için 3 yıl süreyle, tek yıllık yem bitkileri ekilişlerinde ise üretim yaptıkları yıl için, ürünü hasat etmeleri kaydıyla dekar başına aşağıda belirtilen miktarda destekleme ödemesi yapılır. Bakanlığımızca hayvancılık yetiştirici bölgesi ilan edilen ilimizde tabloda belirlenen yem bitkileri ekilişlerine yüzde 25 ilave destekleme ödemesi yapılacaktır. Bu kapsamda yem bitkileri üretimi yapan üreticilerimizin; Yem Bitkileri Destekleme Ödemelerinden faydalanabilmesi için, yem bitkileri destekleme müracaatlarını İl ve İlçe Gıda, Tarım ve Hayvancılık Müdürlüklerimize şahsen yapmaları gerekmektedir. Üreticilerimizin müracaatlarını ürünlerini hasat etmeden önce yapıp, arazi kontrollerini ise hasat sırasında Köy bazlı olarak yaptırmaları gerekmektedir. Hasat işlemi başladıktan sonra yapılacak başvurular kabul edilmeyecektir" denildi.

GÜNDEM 37 14 Nisan Cumartesi 2018

Yem Bitkileri Üretimi Destekleme müracaatları başladı

Ülkemiz genelinde kaliteli kaba yem açığını kapatmak amacıyla; Bakanlar Kurulu Kararı gereğince, Bitkisel Üretime Destekleme Ödemesi Yapılmasına Dair Tebliğ kapsamında 2018 Yılı Yem Bitkileri Üretimi Destekleme müracaatları başladı.

Yem bitkileri üretimi yapan çiftçilerin, üretim bilgilerini parsel bazlı olarak 2018 yılı Çiftçi Kayıt Sistemi (ÇKS) başvurularını yaptıktan sonra yem bitkileri müracaatlarını yapmaları gerekmektedir.

4'DE

Yem Bitkileri Üretimi Destekleme müracaatları başladı

Ülkemiz genelinde kaliteli kaba yem açığını kapatmak amacıyla; Bakanlar Kurulu Kararı gereğince, Bitkisel Üretime Destekleme Ödemesi Yapılmasına Dair Tebliğ kapsamında 2018 Yılı Yem Bitkileri Üretimi Destekleme müracaatları başladı.

Yem bitkileri üretimi yapan çiftçilerin, üretim bilgilerini parsel bazlı olarak 2018 yılı Çiftçi Kayıt Sistemi (ÇKS) başvurularını yaptıktan sonra yem bitkileri müracaatlarını yapmaları gerekmektedir. Çiftçi Kayıt Sistemine kayıtlı arazileri üzerinde kaliteli kaba yem üretmek amacıyla yem bitkileri ekilişi yapan üreticilere, çok yıllık yem bitkilerinden yonca ve yapay çayır mera için 4 yıl, korunga için 3 yıl süreyle, tek yıllık yem bitkileri ekilişlerinde ise üretim yaptıkları yıl için, ürünü hasat etmeleri kaydıyla dekar başına destekleme ödemesi yapılır.

Gıda, Tarım ve Hayvancılık Bakanlığı'nca hayvancılık yetiştirici bölgesi ilan edilen ilimizde yukarıda belirlenen yem bitkileri ekilişlerine yüzde 25 ilave destekleme ödemesi yapılacaktır. Bu kapsamda yem bitkileri üretimi yapan üreticilerin; Yem Bitkileri Destekleme Ödemelerinden faydalanabilmesi için, yem bitkileri destekleme müracaatlarını İl ve İlçe Gıda, Tarım ve Hayvancılık Müdürlükleri'ne şahsen yapmaları gerekmektedir. Üreticilerin müracaatlarını ürünlerini hasat etmeden önce yapıp, arazi kontrollerini ise hasat sırasında köy bazlı olarak yaptırmaları gerekmektedir. Hasat işlemi başladıktan sonra yapılacak başvurular kabul edilmeyecektir.

» Haber Merkezi «

17 Nisan Salı 2018 GÜNDEM 37

Okullarda Gıda Güvenliği Eğitimleri devam ediyor

Okullarda Gıda Güvenilirliğine Yönelik Uygulamaları Geliştirmek amacıyla 2018 yılında ilimizdeki ortaöğretim kurumlarında öğrenim gören öğrencilere; İl Gıda, Tarım ve Hayvancılık Müdürlüğü'nce verilen eğitimlere 10 Aralık Mesleki ve Teknik Anadolu Lisesi'nde devam etti. Eğitime 120 öğrenci katıldı.

İl Müdürlüğü Gıda ve Yem Şube Müdürü Ahmet Deniz, Gıda Mühendisi Sibel Karasalihoğlu ve Gıda Mühendisi Ahmet Öztürk'ün katıldığı eğitimde; "Tarladan Sofraya Gıda Güvenliği" sloganıyla yola çıktıkları vurgulanarak, gıda güvenliği hakkında bilgi verildi. 3'TE

Okullarda Gıda Güvenliği Eğitimleri devam ediyor

Gıda, Tarım ve Hayvancılık Bakanlığı 2018-2022 Stratejik Planı doğrultusunda "Okullarda Gıda Güvenilirliğine Yönelik Uygulamaları Geliştirmek" amacıyla 2018 yılında ilimizdeki ortaöğretim kurumlarında öğrenim gören öğrencilere; İl Gıda, Tarım ve Hayvancılık Müdürlüğü'nce eğitimlere devam edilmektedir. Bu eğitimlerin ikincisi 10 Aralık Mesleki ve Teknik Anadolu Lisesi'nde 120 öğrenciyle yapıldı.

İl Müdürlüğü Gıda ve Yem Şube Müdürü Ahmet Deniz, Gıda Mühendisi Sibel Karasalihoğlu ve Gıda Mühendisi Ahmet Öztürk'ün katıldığı eğitimde; "Tarladan Sofraya Gıda Güvenliği" sloganıyla yola çıktıklarını, bu amaçla İlimizde faaliyet gösteren gıda üretim, satış ve toplu tüketim faaliyeti gösteren işletmelere haber verilmeksizin denetimler gerçekleştirdiklerini, gerekli hallerde numune alındığını, özellikle okul kantin ve yemekhanelerine ve buralarda kullanılan malzemelere özel hassasiyet gösterildiğini, Öğrencilere gıda malzemelerinin temini, malzemelerin hazırlanışı, yemeğin pişirilmesi, yemeğin servise sunulması ve dağıtılması aşamalarında, bireylerin evlerinde ve alışverişlerinde dikkat etmeleri gereken hususlar, özellikle kantin ve

yemekhanelerde dikkat edilmesi gereken konular hakkında sunum yapıldı.

Ayrıca, eğitimde; 174 Alo Gıda Hattı hakkında bilgiler verilerek, gıdaya yönelik her türlü şikayette bulunabilecekleri ifade edildi. Verilen bilgilerin ardından, öğrencilerin sordukları sorulara cevap verilerek eğitim sona erdi. Eğitimin sonunda katılan öğrencilere bardak kupalar hediye edildi.

» İhsan NAZLI «

KASTAMONU

14 NİSAN 2018, CUMARTESİ

Yem Bitkileri Destekleme müracaatları başladı

Ülkemiz genelinde kaliteli kaba yem açığını kapatmak amacıyla; Bakanlar Kurulu Kararı gereğince, "Bitkisel Üretime Destekleme Ödemesi Yapılmasına Dair Tebliğ (Tebliğ No: 2018/17)" kapsamında "2018 Yılı Yem Bitkileri Üretimi Destekleme" müracaatları başladı.

Yem bitkileri üretimi yapan çiftçilerimizin, üretim bilgilerini parsel bazlı olarak 2018 yılı Çiftçi Kayıt Sistemi (ÇKS) başvurularını yaptıktan sonra yem bitkileri müracaatlarını yapmaları gerekmektedir.

Çiftçi Kayıt Sistemine kayıtlı arazileri üzerinde kaliteli kaba yem üretmek amacıyla yem bitkileri ekilişi yapan üreticilere, çok yıllık yem bitkilerinden yonca ve yapay çayır mera için 4 yıl, korunga için 3 yıl süreyle, tek yıllık yem bitkileri ekilişlerinde ise üretim yaptıkları yıl için, ürünü hasat etmeleri kaydıyla dekar başına aşağıda belirtilen miktarda destekleme ödemesi yapılır,

1- Yonca (Sulu), Yapay Çayır Mera 90 TL/dekar x (4 yıl)

gum Sudan Otu Melezi) 60 TL/dekar

4-Tek Yıllık Yem Bitkilerinden Yapılan Silajlar 60 TL/dekar

5-Silajlık Mısır100 TL/dekar

6-Kuru Şartlarda Ekilişi yapılan diğer tüm Yem Bitkileri (Silajlık Mısır, Yonca, Çok Yıllık Çim))40 TL/dekar

Bakanlığımızca hayvancılık yetiştirici bölgesi ilan edilen İlimizde yukarıda belirlenen yem bitkileri ekilişlerine % 25 ilave destekleme ödemesi yapılacaktır.

Bu kapsamda yem bitkileri üretimi yapan üreticilerimizin; Yem Bitkileri Destekleme Ödemelerinden faydalanabilmesi için, yem bitkileri destekleme müracaatlarını İl ve İlçe Gıda, Tarım ve Hayvancılık Müdürlüklerimize şahsen yapmaları gerekmektedir.

Üreticilerimizin müracaatlarını ürünlerini hasat etmeden önce yapıp, arazi kontrollerini ise hasat sırasında Köy bazlı olarak yaptırmaları ge-

Besi Sığırcılığı Kursu başladı

İl Gıda, Tarım ve Hayvancılık Müdürlüğü ve Halk Eğitim Merkezi Müdürlüğü işbirliği ile bilinçli hayvan yetiştiriciliğinin amaçlandığı Besi Sığırcılığı Kursu Güray Koçak Toplantı Salonu'nda başladı.

Besi Sığırcılığı Kursu'nda kursiyerlere; yem bitkileri yetiştiriciliği, besi sığır işletmeleri planlaması, besi sığırı işletmelerinde alet ekipman kullanımı, besi sığırlarında bakım ve besleme, besi sığırcılığında sürü yönetimi, besi sığırlarında sağlıklı ve kaliteli kırmızı et üretimi ve besi sığırlarında hastalık ve zararlıları tanımak ve koruyucu önlemler alma konularında eğitim verilmektedir.

"HAYVANCILIK DAHA DA GELİŞECEK"

Kursun açılışında bir konuşma yapan İl Müdürü Osman Yaman; çiftçi eğitimlerini çok önemsediklerini, bu tür taleplere mümkün olduğu kadar olumlu cevap verdiklerini, öğrenmenin yaşının olmadığını, sizlerle ilimiz hayvancılığının daha da gelişeceğine inandığını bildirdi.

Kurs; İl Müdürlüğü Hayvan Sağlığı ve Yetiştiriciliği Şube Müdürlüğünde görevli Ziraat Mühendisi Yaşar Zeynel Çerçiler ve Veteriner Hekim Meltem Kabaşabanoğlu tarafından verilmektedir. Besi Sığırcılığı kursu; 87 katılımcı ile toplam eğitim süresi 80 saat olup, 20 Nisan 2018 tarihinde sona erecek. Kurs sonunda başarılı olan kursiyerle sertifikaları verilecek.

» İhsan NAZLI «

Tosya'da Genç Çiftçi Projesi Müracaatları Başladı

Kırsal Kalkınma Destekleri Kapsamında Genç Çiftçi Projelerinin Desteklenmesi kapsamında Tosya'da müracaatlar alınmaya başladı.

Tebliğ gereği müracaatlar www.genc-ciftci.tarim.gov.tr internet adresinden yapılarak alınan çıktı ve istenen evraklarla beraber; İlçe Gıda, Tarım ve Hayvancılık Müdürlüğü'ne genç çiftçiler şahsen müracaat yapmaya başladı. Genç çiftçilerin müracaatlarını rahat bir şekilde yapabilmesi için Genç Çiftçi Proje Müracaat Masası kuruldu.

» Hüseyin ERGÜN «

Sözcü KASTAMONU
11 NİSAN 2018 ÇARŞAMBA

Besi Sığırcılığı Kursu başladı

İl Gıda Tarım ve Hayvancılık Müdürlüğü ve Halk Eğitim Merkezi Müdürlüğü işbirliği ile; bilinçli hayvan yetiştiriciliğinin amaçlandığı "Besi Sığırcılığı Kursu" başladı.

Besi Sığırcılığı Kursunda kursiyerlere; yem bitkileri yetiştiriciliği, besi sığır işletmeleri planlaması, besi sığırı işletmelerinde alet ekipman kullanımı, besi sığırlarında bakım ve besleme, besi sığırcılığında sürü yönetimi, besi sığırlarında sağlıklı ve kaliteli kırmızı et üretimi ve besi sığırlarında hastalık ve zararlıları tanımak ve koruyucu önlemler alma konularında eğitim veriliyor.

Kursun açılışında bir konuşma yapan İl Müdürü Osman Yaman; "Çiftçi eğitimlerini çok önemsediklerini, bu tür taleplere mümkün olduğu kadar olumlu cevap verdiklerini, öğrenmenin yaşının olmadığını, sizlerle İlimiz hayvancılığının daha da gelişeceğine inandığını" bildirdi.

Kurs Hayvan Sağlığı ve Yetiştiriciliği Şube Müdürlüğünde görevli Ziraat Mühendisi Yaşar Zeynel Çerçiler ve Veteriner Hekim Meltem Kabaşabanoğlu tarağından verilmektedir. Besi Sığırcılığı kursu; 87 katılımcı ile toplam eğitim süresi 80 saat olup, 20 Nisan 2018 tarihinde sona erecek.Kurs sonunda başarılı olan kursiyerle sertifikaları verilecek.

(Haber Merkezi)

Tosya'da çiftçilere 37 ton çeltik tohumu dağıtıldı

Tosya ilçesinde, pirinç üreticilerine 37 ton tohum dağıtıldı.

Tosya Kaymakamı Deniz Pişkin, gazetecilere yaptığı açıklamada, 2017 yılında 7 ton olan çeltik tohum desteğini, 2018 yılında 37 tona çıkardıklarını söyledi.

Tosya'da dünyaca ünlü pirinç çeşitlerinin yetiştirildiğini belirten Pişkin, şunları kaydetti: "Tosya'nın verimli çeltik arazilerinin sulandığı Devrez Çayı'na bilindiği gibi Ilgaz Dağları'ndan gelen kar suyu karışmaktadır. Bu özellik Tosya pirincinin kalitesine kalite katmaktadır. Lezzetiyle tüketicilerin yoğun talep gösterdiği pirinçleri yetiştiren üreticilerimize, bugün 15 ton Tosya Güneşi, 22 ton isa Ziraat 97 pirinç tohumu dağıttık. Toplam 37 tonluk tohum yardımının tutarı 140 bin lirayı buldu. 95 çiftçimizin yararlandırıldığı yardımın yarısı devlet hibesi olarak, diğer yarısı ise çiftçi katkısı şeklinde finanse edilecek. Tohum desteğinin artırılması yönündeki gayretlerimize destek veren Sayın Valimiz Yaşar Karadeniz'e şükranlarımı sunuyorum. İlçemiz tarımına hayırlı, bol ve bereketli olması dileklerimle." (AA)

Hibe sözleşmesi imzalamaya davet...

İl Gıda Tarım ve Hayvancılık Müdürlüğü tarafından yapılan açıklamada; "Gıda, Tarım ve Hayvancılık Bakanlığı tarafından uygulanmakta olan Kırsal Kalkınma Destekleri, Tarıma Dayalı Yatırımların Desteklenmesi Hakkında Tebliğ (Tebliğ No:2017/22) Kapsamında yapılan proje başvurularından yatırım programına alınanlar belirlenerek ekte liste halinde verilmiştir.

Başvuru sahiplerine tebligat gönderilecek olup, tebliğ tarihinden itibaren 45 gün içerisinde İl Müdürlüğümüze başvurarak "Hibe Sözleşmesi" imzalanması gerekmektedir.

Bu süre içerisinde başvuruda bulunmayan yatırımcılarla sözleşme imzalanmayacak ve destekten yararlandırılmayacaklardır. Daha fazla bilgi için; İl/İlçe Gıda Tarım ve Hayvancılık Müdürlüğüne müracaat edilmesi gerekmektedir.Söz konusu Tebliğ uyarınca başvuruda bulunan ve projesi kabul edilen İlimiz yatırımcılarına önemle duyurulur."**(Haber Servisi)**

DoğruSöz ÇARŞAMBA 11 NİSAN 201

Genç çiftçileri bilgilendirme toplantısı düzenlendi

AA / KASTAMONU

HANÖNÜ ilçesinde Gıda Tarım ve Hayvancılık İl Müdürlüğü tarafından genç çiftçi bilgilendirme toplantısı düzenlendi. Hanönü Şehit Faruk Karagöz Yatılı Bölge Okulunun konferans salonunda düzenlenen toplantıda Gıda Tarım ve Hayvancılık İl Müdürlüğü Ziraat mühendisleri Serkan Koç ve Cihat Sipahi, bakanlık tarafından yeni yürürlüğe giren programlar hakkında üreticilere bilgi verdi. Genç çiftçilere 20 ile 40 bin lira arasında destek verileceğini anlatan Sipahi, "Koyun, sulama, solucan gübresi, mantar ve süt inekçiliği için destek verilecektir. Köylerde hayvancılık daha bilgili ve modern sistemde yapılması gerekiyor. Genç çiftçi uygulama rehberi yeni yayınlandı. Bu konu hakkında üreticilerimizi bilgilendireceğiz." diye konuştu. Toplantıya, Hanönü Gıda Tarım ve Hayvancılık İlçe Müdürü İbrahim Burak Dana, muhtarlar ve köylüler katıldı.

7 11 Nisan 2018 Çarşamba
KASTAMONU Açıksöz

Genç çiftçileri bilgilendirme toplantısı yapıldı

Hanönü ilçemizde Gıda Tarım ve Hayvancılık İl Müdürlüğü tarafından genç çiftçi bilgilendirme toplantısı düzenlendi. Hanönü Şehit Faruk Karagöz Yatılı Bölge Okulunun konferans salonunda düzenlenen toplantıda Gıda Tarım ve Hayvancılık İl Müdürlüğü Ziraat mühendisleri Serkan Koç ve Cihat Sipahi, bakanlık tarafından yeni yürürlüğe giren programlar hakkında üreticilere bilgi verdi. Genç çiftçilere 20 ile 40 bin lira arasında destek verileceğini anlatan Sipahi, "Koyun, sulama, solucan gübresi, mantar ve süt inekçiliği için destek verilecektir. Köylerde hayvancılık daha bilgili ve modern sistemde yapılması gerekiyor. Genç çiftçi uygulama rehberi yeni yayınlandı. Bu konu hakkında üreticilerimizi bilgilendireceğiz." diye konuştu.

Toplantıya, Hanönü Gıda Tarım ve Hayvancılık İlçe Müdürü İbrahim Burak Dana, muhtarlar ve köylüler katıldı.

Hasan Yılmaz/Hanönü

Sözcü KASTAMONU

7 NİSAN 2018 CUMARTESİ

Pınarbaşı Yukarıaktaş Köyü'nde kadınlara çiftçi eğitimi verildi

Pınarbaşı ilçemize bağlı Yukarıaktaş Köyü'nde kırsal alanda yaşayan kadın çiftçilerin bilgi ve becerilerinin artırılması amacıyla 'Kırsal Alanda Kadın Çiftçi Toplantısı' eğitimi düzenlendi.

Eğitim toplantısına İlçe Gıda Tarım ve Hayvancılık Müdürlüğü personelinden Veteriner Hekim Hüseyin Kabakcı, Veteriner Sağlık Teknisyeni Mesut Comart ile Yukarıaktaş Köyü ve civarında yaşayan kadın çiftçiler katıldı.

Eğitimde öncelikle süt hijyeninin insan sağlığı açısından önemi anlatıldı. Çiftçilerin uyguladıkları hijyen metotları dinlendikten sonra eksiklikleri ve yapmaları gereken hijyen uygulamaları anlatılıp bilgilendirmelerde bulunuldu.

Buzağı bakım ve beslenmesi hakkında bilgi verilip, bakım ve besleme metotlarının ekonomik açıdan ne derece önemli olduğu anlatıldı.

Bahçe ve seralarda bahar döneminde yapılması gereken bakım ve temizlik uygulamalarından bahsedildi.

Bahçe ve seralar için gerekli olması durumunda zirai ilaçların kullanımı ve miktarları anlatıldı.

Toplantından duydukları memnuniyeti dile getiren kadın çiftçilerimizin soruları cevaplandırıldıktan sonra toplantı sona erdi. **(Haber Servisi)**

DoğruSöz SALI 10 NİSAN 2018

Çiftçilere 37 ton çeltik tohumu dağıtıldı

AA / KASTAMONU

Taşya ilçesinde, pirinç üreticilerine 37 ton tohum dağıtıldı.

Taşya Kaymakamı Deniz Pişkin, gazetecilere yaptığı açıklamada, 2017 yılında 7 ton olan çeltik tohum desteğini, 2018 yılında 37 tona çıkardıklarını söyledi. Taşya'da dünyaca ünlü pirinç çeşitlerinin yetiştirildiğini belirten Pişkin, şunları kaydetti: "Taşya'nın verimli çeltik arazilerinin sulandığı Devrez Çayı'na bilindiği gibi Ilgaz Dağları'ndan gelen kar suyu karışmaktadır. Bu özellik Taşya pirincinin kalitesine kalite katmaktadır. Lezzetiyle tüketicilerin yoğun talep gösterdiği pirinçleri yetiştiren üreticilerimize, bugün 15 ton Taşya Güneşi, 22 ton İse Ziraat 97 pirinç tohumu dağıttık. Toplam 37 tonluk tohum yardımının tutarı 140 bin lirayı buldu. 95 çiftçimizin yararlandırıldığı yardımın yarısı devlet hibesi olarak, diğer yarısı ise çiftçi katkısı şeklinde finanse edilecek. Tohum desteğinin artırılması yönündeki gayretlerimize destek veren Sayın Valimiz Yaşar Karadeniz'e şükranlarımı sunuyorum. İlçemiz tarımına hayırlı, bol ve bereketli olması dileklerimle."

KAHTAMONU Nasrullah 5 Nisan 2018 Perşembe

Ağlı'da şap aşılama kampanyası sona erdi

2018 yılı Hayvan Hastalık ve Zararlıları ile Mücadele programı kapsamında düzenlenen ilkbahar şap aşılama kampanyası kapsamında; Ağlı ilçemizde bulunan büyükbaş hayvanların aşılama işlemleri tamamlandı.

Aşılama kampanyası kapsamında Veteriner Hekim Onur İpçi, Veteriner Hekim Merve Süklüm ve Veteriner Hekim Çağrı Ergene tarafından oluşturulan ekip; 6 bin 920 büyükbaş hayvanı aşılarken, küçükbaş hayvanların küpeleme işlemlerini de tamamladı. Ayrıca 23 köy ve mahalle de toplam 446 adet işletme ziyaret edildi. Bu ziyaretlerde aşılamanın yanında çiftçilere hayvancılık destekleri hakkında bilgi verilerek, çiftçilerden gelen sorular cevaplandırıldı. Aşılama çalışmasının son gününde; Ağlı Selmanlı Mahallesi'nde çiftçiler ile bir araya gelinerek; sorunlar dinlenirken, çözüm önerileri sunuldu. İlçedeki büyükbaş hayvan yetiştiricilerinden Murat Bal: "Bulunduğumuz bölgede sınırlı sayıda iş imkânı var. Buradaki insanların geçim kaynağı hayvancılık ve orman mamulleridir. Dişi hayvanlardan buzağı almak ve yine bölgeden aldığımız hayvanları besledikten sonra diğer ilçe ve illerde satmak suretiyle ailemizin nafakasını karşılamaktayız. Şap hastalığı ile mücadele edilmesi önemli olup, İlçe Müdürlüğü aracılığı ile bu hizmetin düzenli olarak almaktan memnunuz. İlçe Müdürlüğünün yapmış olduğu düzenli aşılamalar sayesinde yakın bölgede uzun süredir şap hastalığı görülmemiştir, İlçe Müdürlüğüne çok teşekkür ediyorum" dedi. (HABER MERKEZİ)

Seydiler'de genç çiftçi projesi bilgilendirmesi

Genç Çiftçi Projelerinin Desteklenmesi Tebliği kapsamında uygulamalarla ilgili 30 bin TL hibeli "Genç Çiftçi Projesi" bilgilendirme ve tanıtım toplantısı Seydiler Belediye Düğün Salonu'nda yapıldı.

Toplantıya; İl Gıda, Tarım ve Hayvancılık Müdürlüğü Kırsal Kalkınma ve Örgütlenme Şube Müdürü Sinan Çelebican, İlçe Müdürü V. Fatma Mercankaya, Veteriner Hekim Elife Gün Kıymaz, Ziraat Mühendisi Cihat Sipahi, Ziraat Mühendisi Ekrem Topaç ve Ziraat Mühendisi Serkan Koç, çok sayıda kamu ve sivil toplum kuruluşlarının temsilcileri, çiftçiler ve köy muhtarları katıldı. Toplantıda, Şube Müdürü Sinan Çelebican; Kırsal Kalkınma Destekleri (KKD) Kapsamında Genç Çiftçi Projeleri ile ilgili 2016-2017 yılı uygulamalarının değerlendirilmesi ve program kapsamında hibeden yararlanan projelerin tanıtımı ile Tarıma Dayalı Ekonomik Yatırımlara, Bireysel Sulama Sistemlerine verilen hibe programları hakkında bilgilendirme yaptı. Daha sonra Veteriner Hekim Elife Gün Kıymaz tarafından; 2 Nisan'da başlayacak ve 30 Nisan'da sona erecek "Kırsal Kalkınma Destekleri Genç Çiftçi Projesi" konusunda yaptığı sunum ardından, toplantı genç çiftçiler den gelen soruların cevaplanmasıyla sona erdi.

DoğruSöz

PERŞEMBE 19 NİSAN 2018

Daday'da Genç Çiftçi Projesi tanıtıldı

İHA / KASTAMONU

GIDA, Tarım ve Hayvancılık İl Müdürlüğü tarafından Daday ilçesinde Genç Çiftçi Projesi tanıtım toplantısı düzelendi. 30 bin TL hibe destekli "Genç Çiftçi Projesi" bilgilendirme ve tanıtım toplantısı Daday'da yapıldı. Toplantıya İl Gıda, Tarım ve Hayvancılık Müdürlüğü Kırsal Kalkınma ve Örgütlenme Şubesinden Şube Müdürü Sinan Çelebican, İlçe Müftüsü İsmail Çakır, Ziraat Odası Başkanı Levent Uğuzbalaban, İlçe Müdürü Engin Kocaoğlu, Ziraat Mühendisleri Serkan Koç ile Cihat Sipahi, İlçe Müdürlüğü teknik personeli, genç çiftçiler ve köy muhtarları katıldı.

Toplantıda Şube Müdürü Sinan Çelebican, Kırsal Kalkınma Destekleri Kapsamında "Genç Çiftçi Projeleri" ile ilgili 2016-2017 yılı uygulamalarının değerlendirilmesi ve program kapsamında hibeden yararlanan projelerin tanıtımı ile Tarıma Dayalı Ekonomik Yatırımlara ve Bireysel Sulama Sistemlerine verilen hibe programları hakkında bilgilendirme yaptı.

Daha sonra 2 Nisan'da başlayan ve 30 Nisan'da sona erecek olan "Genç Çiftçi Projesi" müracaat şartları konusun da bilgilendirme sunumunun ardından toplantı katılımcılardan gelen soruların cevaplanmasıyla sona erdi.

KASTAMONU

Nasrullah

20 NİSAN 2018 CUMA

Küre'de 'Genç Çiftçi Projesi' bilgilendirmesi

Gıda Tarım ve Hayvancılık Bakanlığınca Genç Çiftçi Projelerinin Desteklenmesi Tebliği (Tebliğ No: 2018/12) kapsamında uygulanacak olan 30 bin TL hibeli "Genç Çiftçi Projesi" bilgilendirme ve tanıtım toplantısı Küre Halk Eğitim Merkezi Toplantı Salonunda yapıldı. Toplantıya İl Gıda, Tarım ve Hayvancılık Müdürlüğü Kırsal Kalkınma ve Örgütlenme Şubesinden Ziraat Yüksek Mühendisi Cihat Sipahi, İlçe Müdürü Barış Tuncer ile çiftçiler katıldı. Ziraat Yüksek Mühendisi Cihat Sipahi, 2018 yılı Genç Çiftçi Proje şartları ve 2016-2017 yılı uygulamalarının değerlendirilmesi ile program kapsamında hibeden yararlanan projelerin kısa özetini yaptığı sunumun ardından, toplantıya katılan genç çiftçi adaylarının sorularını cevapladı. 2018 yılı programı kapsamında yaklaşık 16 bin 750 genç çiftçiye hibe desteği verileceği, proje konularının sığırcılık, koyunculuk, arı ve arı ürünleri yetiştiriciliği, serbest sistem yumurta tavuğu yetiştiriciliği, ipek böceği yetiştiriciliği, meyve, bağ ve diğer özümsü bitkilerden bahçe tesisi, örtü altı sebze ve süs bitkisi yetiştiriciliği, mantar (beyaz şapkalıdilediye mantarı) üretimi, tıbbi ve aromatik bitki yetiştiriciliği olduğu belirtildi. (Haber Merkezi)

GÜNDEM

18 Nisan Çarşamba 2018

Koyun yetiştiriciliği kursu başladı

İl Gıda, Tarım ve Hayvancılık Müdürlüğü ve Halk Eğitim Merkezi Müdürlüğü işbirliği ile bilinçli küçükbaş hayvan yetiştiriciliğinin amaçlandığı Koyun Yetiştiriciliği Kursu İl Müdürlüğü Güray Koçak Toplantı Salonunda başladı.

Koyun Yetiştiriciliği Kursu'nda kursiyerlere; koyun ırkı seçimi, koyun barınakları kurma, koyunların dengeli beslenmesi, kuzu büyütme, hayvan sağlığı ve kuyun hastalıkları ile mücadele konularında eğitim veriliyor.

Kurs; İl Müdürlüğü Hayvan Sağlığı ve Yetiştiriciliği Şube Müdürlüğü'nde görevli Ziraat Mühendisi Yaşar Zeynel Çerçiler ve Veteriner Hekim Meltem Kabaşabanoğlu tarafından veriliyor. Koyun Yetiştiriciliği Kursu 40 katılımcı ile başlamış olup, toplam eğitim süresi 64 saattir. Kurs sonunda başarılı olan kursiyerlere sertifikaları verilecek.

» İhsan NAZLI «

Açıksöz 19 Nisan 2018 Perşembe

Daday'da Genç Çiftçi Projesi tanıtıldı

Gıda Tarım ve Hayvancılık İl Müdürlüğü tarafından Daday ilçemizde Genç Çiftçi Projesi tanıtım toplantısı düzelendi.

30 bin TL hibe destekli 'Genç Çiftçi Projesi' bilgilendirme ve tanıtım toplantısı Daday'da yapıldı. Toplantıya İl Gıda, Tarım ve Hayvancılık Müdürlüğü Kırsal Kalkınma ve Örgütlenme Şubesinden Şube Müdürü Sinan Çelebican, İlçe Müftüsü İsmail Çakır, Ziraat Odası Başkanı Levent Uğuzbalaban, İlçe Müdürü Engin Kocacğlu, Ziraat Mühendisleri Serkan Koç ile Cihat Sipahi, İlçe Müdürlüğü teknik personeli, genç çiftçiler ve köy muhtarları katıldı.

Toplantıda Şube Müdürü Sinan Çelebican, Kırsal Kalkınma Destekleri Kapsamında 'Genç Çiftçi Projeleri' ile ilgili 2016-2017 yılı uygulamalarının değerlendirilmesi ve program kapsamında hibeden yararlanan projelerin tanıtımı ile Tarıma Dayalı Ekonomik Yatırımlara ve Bireysel Sulama Sistemlerine verilen hibe programları hakkında bilgilendirme yaptı.

Daha sonra 02 Nisan 2018 de başlayan ve 30 Nisan 2018 de sona erecek olan 'Genç Çiftçi Projesi' müracaat şartları konusun da bilgilendirme sunumunun ardından toplantı katılımcılardan gelen soruların cevaplanmasıyla sona erdi. **(iha)**

Açıksöz 17 Nisan 2018 Salı

Buğdayın atası siyezde yüksek verim beklentisi

Geçmişi 10 bin yıl öncesine dayanan ve "Hitit buğdayı" olarak bilinen siyez buğdayında üreticiler yeni sezondan umutlu. İhsangazi ilçesinde yaklaşık 15 bin dekar alanda ekilen ve araştırmalara göre 14 kromozomdan oluşan siyez buğdayı, iç ve dış piyasada ham ve işlenmiş şekilde talep görüyor. Siyez buğdayı ilçede yılda 2 bin tonun üzerinde üretiliyor. Yoğun talep doğrultusuyla son 10 yılda ilçede siyez buğdayı ekim alanları da hızla artıyor. İhsangazi Gıda Tarım ve Hayvancılık Müdür Vekili Engin Bıyıklı, yaptığı açıklamada, siyez buğdayının bölgede önemli bir tarımsal ürün olduğunu söyledi.

Bölgede siyez buğdayının geleneksel usullerle üretildiğine işaret eden Bıyıklı, "İhsangazi'de siyez ekiminin yaygın olmasının en önemli sebebi, alıcı işletmeciliği şeklinde geleneksel yöntemlerle siyezden bulgur üretiliyor olmasıdır. Yaklaşık 650 çiftçimiz var. 650'si siyez ekiyor. Bunların da yüzde 90'ı geleneksel usullerle siyez buğdayından bulgur üretiyor" dedi.

SİYEZ EKİM ALANLARI ARTIYOR

İlçedeki tarım alanlarının yüzde 25'inde siyez ekimi yapıldığına dikkati çeken Bıyıklı, "Resmi rakamlara göre yaklaşık 12 bin dekar alanda siyez ekimi yapılıyor. Çeşitli sebeplerle dosya yaptıramayanlar var. Bunları da ekkdiğimizde ilçe genelinde yaklaşık 15 bin dekar alanda siyez ekimi yapılıyor. Siyez ekimi her yıl belirli oranda artarak devam ediyor" diye konuştu. Bıyıklı, bu sezon siyez ekili tarlaların olduğuna iyi gözlendiğini belirtecek, "Bu sene kış aylarında önceki yıllardaki gibi yağış pek olmadı ama son 25 günde beklenenin üzerinde yağış gerçekleşti. Arazide yaptığımız incelemelerde siyez tarlalarında don, sa kasması ya da başka herhangi bir olumsuzluk görmedik. Güzel ve verimli bir yıl olmasını bekliyoruz" ifadelerini kullandı.

Koçumsa köyü sakinlerden Salim Kabaca, yaklaşık 20 yıldır siyez buğdayı ekimi yaptığını anlatarak, "Yaklaşık 160 dekar alanda tarım yapıyorum. Kış aylarında beklediğimiz yağışı bulamadık ama bahar yağışlarında yüzümüz gülü. Havalar böyle giderse bu sene siyezde iyi verim almayı bekliyoruz" dedi. Siyezden dekarda yaklaşık 200 kilogram verim aldığını aktaran Kabaca, "Hasat yaptıktan sonra siyezi un veya bulgur olarak değerlendiriyoruz. Kendi değirmenimizde işleyip piyasaya sunuyoruz" diye konuştu.

Özgür Alantor (aa)

Sözcü KASTAMONU
14 NİSAN 2018 CUMARTESİ

Yem bitkileri destekleme müracaatları başladı

Kastamonu İl Gıda Tarım ve Hayvancılık Müdürlüğü, "2018 Yılı Yem Bitkileri Üretimi Destekleme" müracaatlarının başladığını açıkladı.

Yem bitkileri üretimi yapan çiftçilerimizin, üretim bilgilerini parsel bazlı olarak 2018 yılı Çiftçi Kayıt Sistemi (ÇKS) başvurularını yaptıktan sonra yem bitkileri müracaatlarını yapmaları gerekiyor.

Kastamonu İl Gıda Tarım ve Hayvancılık Müdürlüğü tarafından yapılan bilgilendirmede; "Bakanlığımızca hayvancılık yetiştirici bölgesi ilan edilen İlimizde yukarıda belirtilenen yem bitkileri ekilişlerine % 25 ilave destekleme ödemesi yapılacaktır. Bu kapsamda yem bitkileri üretimi yapan üreticilerimizin; Yem Bitkileri Destekleme Ödemelerinden faydalanabilmesi için, yem bitkileri destekleme müracaatlarını İl ve İlçe Gıda, Tarım ve Hayvancılık Müdürlüklerimize şahsen yapmaları gerekmektedir. Üreticilerimizin müracaatlarını ürünlerini hasat etmeden önce yapıp, arazi kontrollerini ise hasat sırasında Köy bazlı olarak yaptırmaları gerekmektedir. Hasat işlemi başladıktan sonra yapılacak başvurular kabul edilmeyecektir." (Haber Merkezi)

KASTAMONU Nasrullah
14 NİSAN 2018 CUMARTESİ

Tarım İl Müdürlüğü'nden hibe sözleşmesi imza çağrısı...

Gıda, Tarım ve Hayvancılık Bakanlığı tarafından uygulanmakta olan Kırsal Kalkınma Destekleri, Tanıma Dayalı Yatırımların Desteklenmesi Hakkında tebliğ kapsamında yapılan proje başvurularından yatırım programına alınanlar belirlendi. Başvuru sahiplerine tebligat gönderileceği, tebliğ tarihinden itibaren 45 gün içerisinde İl Müdürlüğü'ne başvurarak hibe sözleşmesi imzalanacağı açıklandı. Bu süre içerisinde başvuruda bulunmayan yatırımcılarla sözleşme imzalanmayacağı ve destekten yararlandırılmayacakları ifade edildi. Daha fazla bilgi için; İl/İlçe Gıda Tarım ve Hayvancılık Müdürlüğü'ne müracaat edilmesi istendi.

Tosya İlçe Tarım: "2017'de 4,1 milyon, TL'lik destek verildi"

TOSYA İlçe Gıda Tarım ve Hayvancılık Müdürlüğü önceki hafta ilgili bakanlık tarafından kırsal kalkınma desteklerinin açıklanmasının ardından çıkan rakamlarla Tosyalı vatandaşlar tarafından topluca karşılaştırmalı.Çiftçilikle uğraşan Kastamonulu vatandaşlar tarafından yapılan 188 proje başvurusunun 167 tanesi onaylanmış ve toplam 8 milyon 57 bin 609 TL'lik bir hibe desteği alınacağı öğrenilmişti. İçerisinde Tosya'da dahil 167 projeden sadece 1 projenin Tosya'dan yapıldığı haberlerinin ardından İlçe Tarım ve Tosya Ziraat Odası Başkanlığı konuyla ilgili tepki almıştı.İlçe Gıda, Tarım ve Hayvancılık Müdürlüğü konuyla ilgili bir açıklama yaparak, projelerle ilgili Tosyalı çiftçilerin bilgilendirildiğini ancak kimsenin herhangi bir başvuru yapmadığı öğrenildi. Kırsal Kalkınma Destekleriyle alakalı başvuruların Tosya'da yapılmadığı açıklamaların aracı ajans firmaları tarafından işlerin Kastamonu'dan yürütülmesiyle başvuruların yapılabildiği bu kapsamda Tosya'da böyle bir ajans bulunmaması nedeniyle de Tosyalı çiftçilerin konuya ilgi göstermedikleri ifade edildi. Öte yandan Taşköprü ve Devrekani başta olmak üzere çok sayıda proje başvurusunun yapılmasının sebebi bu bölgelerde tarım ve hayvancılıkla ilgilenen vatandaşların nüfus olarak Tosya'ya oranla çok daha fazla olduğu öğrenildi. Tosya'nın bir sanayi kenti olduğu düşünülecek olursa Tosya'da tarım ve hayvancılıkla uğraşan kişi sayısının azlığı da dikkat çekiyor.Tosya İlçe Gıda, Tarım ve Hayvancılık Müdürlüğü ekipleri kırsal kalkınmayı desteklemek ve Tosya'daki tarım ve hayvancılığın geliştirilmesine yönelik duyurular her gün belediye hoparlörlerinden duyurduklarını öte yandan yıl içerisinde her türlü desteklerle alakalı eğitimlerin verildiğini açıkladı.Köy muhtarlıkları başta olmak üzere resmi yazı, telefon ve mesaj yoluyla çiftçilerin bilgilendirildiği ifade edildi. İlçe Gıda 2017 yılı ile ilgili verileri de paylaşarak toplamda 4 milyon, 190 bin, 340 TL'lik desteğin verildiğini açıkladı.İlçe Gıda, Tarım ve Hayvancılık Müdürlüğü konuşturlarının aksine, kurumlarının canla başla gece gündüz demeden çalıştığını, tarım ve hayvancılık noktasında Tosyalı çiftçilerin bilgilendirildiğini ancak her projenin belirli kitlenin olduğunu belirtilerek, Tosya'daki kişi başına düşen tarım arazisi alanlarının küçük parçalar halinde olduğu bu kapsamda bir çok projeden destek alınamadığı açıklandı.İlçe Gıda, Tosya'da tarım ve hayvancılığın geliştirilmesi noktasında bıkmadan usanmadan çiftçileri bilgilendirmeye, çeşitli eğitimler vermeye devam edeceklerini belirtiler. (HABER: Emre ÇİLOĞLU)

KASTAMONU

10 NİSAN 2018, SALI

Tosyalı çiftçilere 37 ton çeltik tohumu

Tosyalı çiftçilere 37 ton çeltik tohumu

Tosya'da, pirinç üreticilerine 37 ton tohum dağıtıldı. ■ 3'te

Tosyalı çiftçilere 37 ton çeltik tohumu

Tosya'da, pirinç üreticilerine 37 ton tohum dağıtıldı. Tosya Kaymakamı Deniz Pişkin, gazetecilere yaptığı açıklamada, 2017 yılında 7 ton olan çeltik tohum desteğini, 2018 yılında 37 tona çıkarıldıklarını söyledi. Tosya'da dünyaca ünlü pirinç çeşitlerinin yetiştirildiğini belirten Pişkin, şunları söyledi:

"Tosya'nın verimli çeltik arazilerinin sulandığı Devrez Çayı'na bilindiği gibi Ilgaz Dağları'ndan gelen kar suyu karışmaktadır. Bu özellik Tosya pirincinin kalitesine kalite katmaktadır. Lezzetiyle tüketicilerin yoğun talep gösterdiği pirinçleri yetiştiren üreticilerimize, bugün 15 ton Tosya Güneşi, 22 ton ise Ziraat 97 pirinç tohumu dağıttık. Toplam 37 tonluk tohum yardımının tutarı 140 bin lirayı buldu. 96 çiftçimizin yararlandırılacağı yardımın yarısı devlet hibesi olarak, diğer yarısı ise çiftçi katkısı şeklinde finanse edilecek. Tohum desteğinin artırılması yönündeki gayretlerimize destek veren Sayın Valimiz Yaşar Karadeniz'e çiftçilerimiz adına teşekkürlerimi sunuyorum. Üreticilerimizin hayırlı, bol ve bereketli olması dileklerimle." AA

KASTAMONU

5 NİSAN 2018, PERŞEMBE

"Genç çiftçi"ye mandacılık çağrısı

Kırsal Kalkınma Destekleri Genç Çiftçi programı bilgilendirme toplantısı yapıldı. 2 Nisan'da başlayan müracaatlar 30 Nisan'da sona erecek. Bu yıl "Manda Projesi" müracaatı da yapılacak.

İl Müdürü Osman Yaman, Kastamonu'nun "Genç Çiftçi" projesinde çok başarılı olduğunu vurgularken, bu yıl Manda Birliği'ni kurarak bu konudaki eksiği giderdiklerini belirtti ve mandacılıkla ilgili daha çok proje başvurusunda bulunulması çağrısı yaptı. ■ 3'te

"Genç çiftçi"ye mandacılık çağrısı

Gıda, Tarım ve Hayvancılık Bakanlığı tarafından uygulanmakta olan Kırsal Kalkınma Destekleri Genç Çiftçi programı bilgilendirme toplantısı dün Kastamonu Gıda, Tarım ve Hayvancılık Müdürlüğü Güray Koçak Salonu'nda büyük katılımla yapıldı.

Toplantıda katılımcıların sorularını İl Gıda, Tarım ve Hayvancılık Müdürü Osman Yaman, İl Kırsal Kalkınma ve Örgütlenme Şube Müdürü Sinan Çelebican, Veteriner Hekim Elife Gün Kıymaz, Tarım teknikeri Hasan Çapar cevapladı.

"KASTAMONU ÇOK BAŞARILI"

Açılış konuşmasını yapan İl Müdürü Osman Yaman, şunları söyledi:

"Genç Çiftçi projemiz 2016 yılında başladı ve 2016 yılında 260 proje desteklendi.2016 yılında en çok proje yapan dördüncü il olduk.2017 yılında ise 268 proje ile en çok proje yapan yedinci il olduk. Kastamonu Genç Çiftçi projesinde çok başarılı, bunu ben söylemiyorum, bu işle ilgilenen herkes söylüyor. Bizde yapılan kontrollerinde başarılı olduğunu gözlemliyoruz. O nedenle de bu projeyi çok önemsiyoruz, bu güne kadar da iki sene içinde her proje 30 milyon olmak üzere 16 milyon değerinde destek aldık. Bu sene de hedefimiz ne kadar çok becerebilirsek daha da yukarılarda olmaktır. Tüm ilçelerimiz de programlarımız var. Her gün ilçelere çıkıyoruz, ilçeler de köylere çıkıyor. Bugün de merkezi topladık. Ziraat Odaları, İlçe Müdürleri ve Sivil Toplum Örgütleri geldi ve salonumuz da tamamen doldu. Burada bütün ayrıntıları anlatıyoruz. Sivil Toplum Örgütleri başta Ziraat Odası başkanlıkları da buna büyük önem verdi, bürosunu açtı ve çiftçilere yardımcı oluyor. Bu nedenle de en çok kabul edilen projeye de biz çalışacağız. 2 Nisan'da başlayan müracaatlar 30 Nisan'da sona erecek. Özellikle buradan uyarıyorum çiftçilerimiz 30 Nisan'ı beklemesinler, programda yoğunluk oluyor ve yavaşlıyor, bu yüzden çiftçilerimiz müracaatlarını önceden yapsınlar.

Bir başka konu ise, biz iki yıldır manda da yoktuk. Manda Birliği'ni de kurduk, mandaya dahil olduk. Elimizde 1600 manda var, bunun yarısı Cide'de, daha çok manda projesi müracaatını da beklediğimi buradan duyurmak istiyorum." 2016-2017 yılı genç çiftçi programının değerlendirmesi ve 2018 yılı genç çiftçi programının bilgilendirme sunumunu yapan Sinan Çelebican da, katılımcılara yapacakları müracaatlar ve diğer konular hakkında geniş açıklamalarda bulundu.

CENGİZ MUHZİROĞLU

7 22 Mayıs 2018 Salı
KASTAMONU Açıksöz

İlimizde su hasadı yöntemi ile fiğ ve kavun ekimi yapıldı

Tarımsal Yeniliklerin Yaygınlaştırılması Eğitim ve Yayım Projesi kapsamında uygulanan "Yarı Kurak İklim Kuşağında, Kuru Tarım Koşullarında Su Hasadı Yöntemleri ile Bitkilerin Sulama İmkanı Oluşturulması ve Toprak Suyunun Muhafazası Projesi' 2017-2018 yıllarında ilimizde de uygulandı. Bu yayım projeleri ile amaçlanan; araştırma-yayım-çiftçi işbirliğinin daha etkili bir şekilde uygulayarak yeniliklerin eğitim ve yayım faaliyetlerinde kullanarak hedef kitle olan çiftçilere benimsetmek ve yaygınlaştırmak.

Bu yayım projesi kapsamında; İlimiz Merkez Elmayakası ve Numanlar köyünde su hasadı yöntemleri uygulamak için tespit edilen demonstrasyon alanlarında fiğ ve kavun ekimleri gerçekleştirildi. Su hasadı yöntemlerinden anıza ekim, kontur tarım ve organik materyal (ahır gübresi) ile toprağın su tutma kapasitesini artırma yöntemleri kullanıldı. Elmayakası köyü çiftçilerinden Mehmet Karshoğlu'na ait 19 dekar alanda anıza ekim yöntemiyle fiğ ekimi ekim ayının son haftasında gerçekleştirildi. Bu yöntemle toprak işlemesi yapılmadan toprağın içerisindeki suyun muhafaza edilerek, işlemeli tarıma göre daha fazla toprak profilinde saklanan su ile bitkinin kurak şartlarda dayanımının artırılması hedeflenmiştir. Yine Mehmet Karshoğlu'na ait 4 dekarlık alanda dekara 25 ton ahır gübresi uygulaması ile organik materyal ile zenginleştirilmiş ve su tutma kapasitesi artırılmış kuru tarım alanında Suheyla ve Balhan kavun çeşitlerinin tohum ekimleri mayıs ayının ilk haftasında gerçekleştirildi. İlimiz Merkez Numanlar Köyündeki Fatih Akyel'e ait 4 dekarlık alanda Suheyla ve Balhan kavun çeşitlerinin tohum ekimleri Mayıs ayının ilk haftası gerçekleştirildi. Kontur tarım ile hafif yamaç arazilerde meyile dik sürüm neticesinde oluşturulan küçük kankçıklar vasıtasıyla yağan yağmur suyunun yüzey akışına geçmeden tutulması ve toprak profiline sızmasının sağlanması amaçlandı.

Ayrıca demonstrasyon alanlarında; 50 kg/da 15-15-15 kompoze kimyasal gübre uygulaması yapıldı.

(Haber Merkezi)

Devrekâni'de, 'Kadın Çiftçi Eğitimi' verildi

Devrekâni ilçemizde, kadın çiftçilere bilgilendirme ve eğitim toplantısı düzenlendi. Toplantıya, İl Gıda Tarım ve Hayvancılık Müdürlüğü Koordinasyon ve Tarımsal Veriler Şube Müdürlüğünde görevli Ziraat Mühendisi Ömür Onur, Gıda Mühendisi Hicret Serra Çetin ile Devrekâni İlçe Müdürlüğü personeli Ziraat Teknikeri Esra Tavlucoğlu ve kadın çiftçiler katıldı.

Kadın çiftçi eğitim toplantısında; süt ve ahır hijyeni, gıda güvenliği ve muhafazası ile kooperatifçilik ve kooperatifleşme, tarımsal yenilikler, çiftçi eğitim kursları hakkında eğitim ve bilgilendirmeler yapıldı.

Kırsal alanda yaşayan kadınların ekonomik faaliyetlerinin sürdürülebilirliği ve ekonomik gelir düzeylerinin arttırılması amacıyla tarımsal yeniliklerden ve desteklemelerden faydalanmanın önemi anlatıldı. Kadının toplumsal statüsü ve üretim ekonomisindeki yeri, bu doğrultuda üretici ve girişimci olabilmek, bir araya gelebilmek ve kooperatifleşebilmenin önemi ile ilgili bilgiler verildi.

Toplantının sonunda; kadın çiftçilerimizin merak ettikleri konular ve bu konularla ilgili sorulan cevaplandı. Samimi bir ortamda geçen bilgilendirme toplantısı; iyi dilek ve temennilerle sona erdi.

(Haber Merkezi)

GÜNDEM — 22 Mayıs Salı 2018

İhsangazi'de yabancı otlarla mücadele edildi

İhsangazi'nde bulunan; Siyez Buğdayı Başlangıç Materyalinde Seleksiyon Islahı Çalışmaları Projesi'nin ikinci aşamasında uygulanan parsellerde mekanik olarak yabancı ot mücadele çalışması yapıldı.

Bu çalışmaya, Yrd. Doç. Dr. Servet Keli, İlçe Müdürü Ergin Baykıl ve İlçe Müdürlüğü personeli katıldı. Siyez buğdayında çeşit geliştirilmesi amacıyla, İhsangazi İlçesi Avşar Mahallesi'nde; 2017 yılı güz dönemimde ve 2018 yılı bahar dönemimde siyez buğdayı başlangıç materyali ekimi yapıldı.

» Hüseyin ERGÜN «

Hanönü'nde Dünya Süt Günü kutlandı

21 Mayıs Dünya Süt Günü sebebiyle; Hanönü İlçe Gıda, Tarım ve Hayvancılık Müdürlüğü tarafından Şehit Faruk Karaçöz İlkokulu'nda öğrenim gören öğrencilerle etkinlik yapıldı.

Dünya Süt Günü etkinliğine; İlçe Müdürü İbrahim Burak Dana, Ziraat Mühendisleri Erkan Ünalan ile Sümeyra Demirel Sarıoğlu, öğretmenler ve öğrenciler katıldı.

Programda öğrencilere; sütün insan beslenmesindeki önemi, faydaları ve sütün nasıl meydana geldiği konusu anlatılıktan sonra, konu ile ilgili animasyon filmi izletildi. Konu ile ilgili sorulan sorular cevaplandırıldıktan sonra; öğrencilere süt ve kek ikramı yapıldı. Öğrencilere verilen çeşitli hediyelerin ardından program sona erdi.

» İhsan NAZLI «

KASTAMONU

Nasrullah

22 MAYIS 2018 SALI

Siyez de çeşit geliştirme çalışmaları...

İHSANGAZİ İlçesi'nde "Siyez Buğdayı Başlangıç Materyalinde Seleksiyon Islahı Çalışmaları Projesi"nin ikinci aşamasında uygulanan parsellerde mekanik olarak yabancı ot mücadele çalışması yapıldı. Çalışmaya Yrd. Doç. Dr. Servet Keli, İlçe Müdürü Ergin Baykıl ve İlçe Müdürlüğü personeli katıldı. Siyez buğdayında çeşit geliştirilmesi amacıyla, İhsangazi Avşar Mahallesi'nde 2017 yılı güz dönemimde ve 2018 yılı bahar dönemimde siyez buğdayı başlangıç materyali ekimi yapılmıştı.

Hanönü ilçemizde Dünya Süt Günü etkinliği yapıldı

21 Mayıs Dünya Süt Günü sebebiyle; Hanönü İlçe Gıda Tarım ve Hayvancılık Müdürlüğü tarafından Şehit Faruk Karaçöz İlkokulu'nda öğrenim gören öğrencilerle etkinlik yapıldı. Dünya Süt Günü etkinliğine; İlçe Müdürü İbrahim Burak Dana, Ziraat Mühendisleri Erkan Ünalan ile Sümeyra Demirel Sarıoğlu, öğretmenler ve öğrenciler katıldı. Program da öğrencilere, sütün insan beslenmesindeki önemi, faydaları ve sütün nasıl meydana geldiği konusu anlatılıktan sonra, konu ile ilgili animasyon filmi izletildi. Konu ile ilgili sorulan sorular cevaplandırıldıktan sonra; öğrencilere süt ve kek ikramı yapıldı. Öğrencilere verilen çeşitli hediyelerin ardından program sona erdi.

Nasrullah

Kastamonu'da su hasadı yöntemi ile Fiğ ve Kavun ekimi yapıldı

Nasrullah

Fındık'ta hastalık ile mücadele sürüyor

Bazkurt'ta fındık hastalık ve zararlılarıyla mücadele eğitimi gerçekleştirildi

Kadın çiftçi eğitimleri Devrekani'de devam etti

7 10 Mayıs 2018 Cuma

Açıksöz

Daday'da Dünya Çiftçiler Günü kutlandı

Daday ilçesinin Gürlük ilçesinde 14 Mayıs Dünya Çiftçiler Günü kapsamında etkinlik düzenlendi.

Etkinliğe, Gıda Tarım ve Hayvancılık İl Müdürü Osman Yavuz Kurtbaşoğlu ve Personel Veteriner Hekimler Odası Başkanı Veysel Sağlık, İlçe Müdürü Engin Kocaoğlu, Ziraat Odası Başkanı M. Levent Uğurlu katılırken, Kurtbaşoğlu ve Veteriner Hekimler Odası Başkanı Ünsal Muratoğlu Ünsal Ünsal, Gıda Mühendisi Hatice Sema Deniz, Ziraat Odası personeli Zahide Yeşil ve birçok çiftçinin yanı sıra, Gürlük İlkokulu öğrencileri de katıldı.

Etkinliğe katılan kadın çiftçilere, etli hayvan ıslahı çalışmalarının değerlendirilmesi, gıda alanında ve tüketiminde dikkat edilecek hususlar ve tarımsal faaliyetlerden kaynaklanan çevre kirliliğine bilgilendirmede bulunuldu.

Etkinliğe katılan kadın çiftçilere ve 14 Mayıs Dünya Çiftçiler Günü kapsamında il Müdürü Osman Yavuz Kurtbaşoğlu tarafından sulu ve devami, İl Müdürlüğü tarafından yürütülen projeler, hakkında ve yeni yıla ilişkin, gelecekteki ve yıllarının önemi ile ilgili konu bilgiler verildi.

Konuşmanın ardından ürünleri öğrencilere dağıtıldı. Ürünlerin değerlendirilmesi gerektiğini vurgulayan Yavuz, "Kırsalda kadın çalışıyor. İşte bugün bu ürünleri yıllarca, onun için çiftçi kadınlar. Üretiğimiz en iyi şekilde değerlendirmeliyiz. Bu vesileyle ürünün ve çiftçilerimizin yüzü gülsün. 14 Mayıs Dünya Çiftçiler Günü'nü kutluyorum. Dünyanın iyi bir üreticisinin sonsuz dileyerek konuşmasını tamamladı.

(Haber Merkezi)

Lider Çocuk Tarım Kampı etkinliği düzenlendi

İl Gıda Tarım ve Hayvancılık Müdürlüğü ile İl Milli Eğitim Müdürlüğünün ortaklaşa düzenlediği 'Lider Çocuk Tarım Kampı' etkinliği Seydişehir'de yapıldı. Gıda Tarım ve Hayvancılık Bakanlığı Eğitim Yayın ve Yayınlar Dairesi Başkanlığının 2018 yılı 'Lider Çocuk Tarım Kampı' programı kapsamında Seydişehir'de ilkokul öğrencilerine yönelik etkinlik yapıldı.

Programa Gıda Tarım ve Hayvancılık İlçe Müdürü Orhan Çınarlıer, öğretmenler ve İlçe Müdürlüğü teknik personeli ile öğrenci ve katıldı.

Bakan ve bürokratlık bir yıl, ziyaretler ve 2018 yılı sonuna 'Beslenme ve Gıda için Biyoçeşitlilik'

ar', 'Lider Çocuk Tarım Kampı' programı Şehit Kenan Yavuz ve Seydişehir Bilge İlkokulu 4. Sınıf öğrencilerinden oluşan öğrencilere Ziraat Mühendisi Hüseyin TOPAÇ tarafından bilgilendirme ve yeşilebilir yaban hayatı konusunda ve Ziraat Mühendisi Fatma Bodur tarafından 'Türkiye Sağlık Beslenme ve Hareket Hayat Programı' kapsamında yabanlı ve dengeli beslenme ve hareketli hayat konularında sunum yapıldı.

Öğrencilerden gelen sorulara ve yapılan uygulamalara sonra, yapılan bahçe ve bitkiler ile programı sona erdi.

GÜNDEM 18 Mayıs Cuma 2018

Araç'ta çifte sevinç

Orman Bölge Müdürlüğü'ne bağlı Araç İşletme Müdürlüğü'nde yeni yapılan Toplantı ve Eğitim Salonu ile Işıklı tekerli karşarım binasının hizmete alınması dolayısıyla tören düzenlendi.

Törene Orman Bölge Müdürü Hayati Özgü, Bölge Müdür Yardımcıları Hasan Er ve Mahmut Şentürk, şube ve işletme müdürleri katıldı. Kepçenin kazasız belasız günlerde kullanılması için kesilen kurbanın ardından bölge müdürlüğünce hayırlı olsun dilekleriyle toplantı ve eğitim salonunun açılışı yapıldı.

» İhsan NAZLI «

Organik sıvı gübre dağıtımı yapıldı

Gıda, Tarım ve Hayvancılık Bakanlığı tarafından finanse edilen Organik Siyer Yetiştiriciliği Projesi kapsamında; Merkez İlçe Karaçomak Barajı havzasında; Kayı, Alpı, Kuzyaka, Örenyeri, Başlez, Hurnit, Aşağıçakça ve Karaçomak köylerinde organik sıvı gübre dağıtımı yapıldı.

Organik sıvı gübre dağıtım esnasında; İl Müdürlüğümüz Bitkisel Üretim ve Bitki Sağlığı Şube Müdür V. Fatih Önkem çiftçilere yaptığı kısa açıklamada; organik tarımın önemi, ilimizde Karaçomak Barajı havzasında Bakanlık tarafından organik tarım projesi uygulandığını, Hizmetlilerin organik ürünlere daha çok rağbet etiklerini, bu yüzden organik ürünlerin pazarlanmasının daha kolay olduğunu ifade etti.

Proje kapsamında 22 üreticimize 350 litre organik sıvı gübre dağıtımı yapılmasının ardından program sona erdi.

» Hüseyin ERGÜN «

Lider Çocuk Tarım Kampı Ağlı'da devam etti

Ağlı Gıda, Tarım ve Hayvancılık Müdürlüğü ile İlçe Milli Eğitim Müdürlüğü'nün ortaklaşa düzenlediği Lider Çocuk Tarım Kampı etkinliği yapıldı.

Etkinlik, Ağlı Nedime Kaya İlköğretim Okulu'nda başlayarak Ağlı Belediyesi mesire alanında devam etti. 2018 yılının Kampı Programının Teması; Beslenme ve Gıda için Biyoçeşitlilik olarak belirlenmesi sebebiyle, İlçede kamp uygulamasına katılan öğrencilere Biyoçeşitlilik ve Sürdürülebilir Bölümü, Sağlıklı tarımsal Üretim ve Organik Tarım, İyi Tarım Uygulamaları, Gıda Güvenilirliği, Toprak ve Sürdürülebilir Çevre ve Beslenme ve Gıda için Biyoçeşitlilik Projesi kapsamında Yenilebilir Yabanı Bitki Türleri konularında eğitim verildi.

Etkinliğe İlçe Müdürü Ulvik Yenisoy, Ziraat Odası Başkanı Şükrü Özsoy ve İlçe Müdürlüğü teknik personeli ile Ağlı Nedime Kaya İlköğretim okulu sınıf öğretmenleri Gençin Özdem Demirci katıldı.

"ZİRAAT MÜHENDİSLERİ YAVRULARIMIZ İÇİN BİR ARAMIZDIR"

Etkinlik boyunca öğrencilerle sohbet ettiniş, kampa katılan çoğu öğrencinin ailesi tarım ve hayvancılık ile uğraşı etmiş öğrenilmiş ve öğrencilerinde tarım ve hayvancılık konusunda oldukça ilgili oldukları görülmüştü. Ağlı Ziraat Odası Başkanı Şükrü Özsoy burada yaptığı açıklamada; tarım teşkilatının eğitime verdiği önemi vurgu yaparak; "Tarım mühendisliği sadece tarlada ürüne ve ülkede hayvanın bakan bir kurum değildir. Bugün öğrenciler, öğretmenler, ilçe müdürümüz, veteriner hekimler, ziraat mühendisleri yavrularımız için bir aradalar. Öğrenciler hangi yöne bakarlar kendileri ile olduklar bir ahenin olduğunu görmektedir. Bu manzara öğrencilerin zihinlerine silinen bir fidan tohumu gibi ileride kendine güvenli tam olan ruhen daha sağlıklı bir nesil yetişmesine vesile olacaktır. Bu çocuklar yetişkin birer insan olduklarında bugünleri hatırlayarak insanları, toprağı ve üreticiyi seven nezih insanlar olacaktır" dedi.

Lider çocuk kampı etkinliği, yapılan ikramların ardından sona erdi.

» İhsan NAZLI «

Batı Karadeniz Kırsal Kalkınma Projesi Bölge Toplantısı yapıldı

Gıda, Tarım ve Hayvancılık Bakanlığı ile Uluslararası Tarımsal Kalkınma Fonu (IFAD) tarafından birlikte yürütülen Kırsal Dezavantajlı Alanlar Kalkınma Projesi (KDAKP) kapsamında, Kastamonu, Sinop ve Bartın illerinde uygulanacak olan Batı Karadeniz Kırsal Kalkınma Projesi Uygulama Rehberi Hazırlık toplantısı İl Müdürlüğü'nde yapıldı.

Gerçekleştirilen toplantıya, Gıda Tarım ve Hayvancılık İl Müdürü Osman Yılmaz, Tarım İl Müdürü Abdülvahit Bayraktar, Sinop İl Müdürü V. Şükrü Değirmenci, Sube Müdürleri Sinan Odabaşı, Emine Sarıtaş, Fatih Damacıoğlu, Kasar Bekaroğlu ve İl Proje Yürütme Birimi'nde görevli personel katıldı.

"ÜLKEMİZDE TOPLAM ALTI İLİN YÜRÜTÜLDÜĞÜ"

İl Müdürlüğü Gıda ve Hayvancılık Şubesi'nin toplantı nın açılışında bir konuşma yapan İl Müdürü Osman Yılmaz, "Kırsal Dezavantajlı Alanlar Kalkınma Projesi (bu ismiyle ülkemizde toplam altı ilde yürütülüyor. Batı Karadeniz Bölgesi'nde ise Bartın, Kastamonu ve Sinop illerinde yürütülecek. Bizlerin kontrolünde 8 ilimiz maalesef bugün, burada bir toplantı ile ülkeler ve eğitimliği yapmaktan büyük memnuniyet duyuyoruz. Bu projeler ile bölgemiz kırsal kesiminin sorunlarının çözülmesi, tarımsal gelir ve gelir getirici faaliyetlerin çeşitlendirilmesine katkı sağlanacaktır" dedi.

Yılmaz, projenin 3 ve bölge açısından önemli olduğunu belirterek, "Amacı iyi değerler üzerine gerçekleştirmek, tarımsal yönelik projeler yardımcı gerektiğini vurguladı. Bu tür projelerin ülkemizde hata bir değer veren İl Müdürü Yılmaz, projenin 3 ve bölge için hayırlı olmasını diliyorum" dedi.

Daha sonra Kırsal Kalkınma ve Değerlendirme Şube Müdürü Sinan Çetinkaya, IFAD hakkında ve Ünlü ile diğer Ünlü Batı Karadeniz Kırsal Kalkınma Projesi'ne kapsamında genel olarak bilgiler verdi. Projenin hedefleri ve amaçları anlatıldı. Daha sonra ilk katılım ödemesi alınacak Akademi Zirvesi Yürütme Müdürü Cihat Sipahi, Kız Karadeniz Kırsal Kalkınma Projesi kapsamında ilgi ile sunumlar hakkında yapılan çalışmaları ve sunum ile sonuçlandı.

8 YIL SÜRMESİ PLANLANIYOR

Çalışmalar sonucu ilgili alınacaktır. Toplantı hakkında; 5 Proje yürütme Rehberinde gövde i yeterse" ile 8 ilde projenin uygulanması öngörülmektedir. Toplantı, bugünkü bilgi alışverişi ile saat 18.00'de sona erdi. Batı Karadeniz Kırsal Kalkınma Projesi ilk aşamalı olarak toplu kırsalın olup, yaklaşık 8 yıl sürmesi planlanmaktadır. 2018 yılı sonunda başlayacak projenin uygulanacağı ve 100 bin aile olarak hedeflenmiştir.

» İhsan NAZLI «

Lider Çocuk Tarım Kampı etkinliği düzenlendi

"İl Gıda, Tarım ve Hayvancılık Müdürlüğü, bir İl Milli eğitim Müdürlüğü'nün ortaklaşa düzenledikleri "Lider Çocuk Tarım Kampı etkinliği vardır Ortaklık, İl Müdürlüğü Güney Kapak Tesisleri Sahasında başladı. Daha sonra Ünlü Bilgi Milli Tesis Hayvancılık Çeşitlilik ve Değer Kayıpları Araştırma Eğitim Merkezinde devam etti.

2018 yılının Kamp Programının Temasının Beslenme ve Gıda için Biyogüvenlik olarak belirlenmesi sebebiyle, illerinde konuyu uygulamasını konları öğrencilere Biyogüvenlik ve Sürdürülebilir kullanım, Sağlıklı Tarımsal Üretim ve Organik Tarım, Su Tarım Uygulamaları, Gıda Güvenilirliği, Hayvan ve Sürdürülebilir Çevre ve Beslenme ve Gıda için Biyogüvenlik Projesi kapsamında Verilerle Yüksel Ticaret Müdürlüğünün sunduğu eğitim verildi. Etkinliğin, İl Müdürlüğü tarafından Kalmış tarafından bilgilerinin; Gıda, Tarım ve Hayvancılık İl Müdürü Osman Yılmaz, Kontrolleşyon ve Tarımsal Veriler Şube Müdürü Veysel Er M. Cuce Milenidir Hayat Sevgi Çelik, Tuzay Yüksek Mühendisi Nevhan Doğu, Ziraat Mühendisi Sabahattin Çınar, Mühendis Ümit Uçar, Milli Eğitim Müdürlüğü tarafından belirlenen Darıcılar Ilkokulu 4 ürek sınıf öğrencilerinin yanı sıra Müdür Yardımcısı Nihal Tunç ile sınıfının öğretmen Gazeteler Serbes katıldı.

"HAYDİ ÇOCUKLAR SİZLERE GÜVENİYORUZ"

Programda bir konuşma yapan İl Müdürü Osman Yılmaz öğrencilere; İl Müdürlüğü'nün görevleri, yapılan çalışmalar ve ülkenin tarımsal üretimi hakkında bilgiler verdi. İl Müdürü Yılmaz: "Üretmeye mecburuz. Üretmek daha güçlüyüz. Sevgili Gıdalar dünya üzerinde büyük yaşamsa ilkemiz ve ilk gıdalar. Hayvancılık yapmaz ülkemiz için çok önemli" sözleri ile tamamlandı.

Etkinliğin öğleden sonraki bölümünde; Tekirdağ Tuzay Milli Doğa Varlıklı Çeşitlilik ve Değer Kayıpları Araştırma Eğitim Merkezi ile Kadı Doğa Müzesi olarak, yaklaşık yaban bilgi verilerek kamp etkinliği sona erdi.

» İhsan NAZLI «

Kastamonu, tarım projelerinde Türkiye 3'üncüsü

Gıda, Tarım ve Hayvancılık İl Müdürlüğü'nde Biteysel Sulama Sistemleri İlbe Stalegması imza töreni dün Vali Yaşar Karadeniz'in katılımı ile gerçekleştirildi.

8 Mayıs 2018 Salı

Açıksöz

Kastamonu Valisi Yaşar Karadeniz

SULAMA ÇİFTÇİNİN SİGORTASIDIR

Cuda: 'Tarım ve Hayvancılık İl Müdürlüğü tavsiyesiyle Gürsu Küçük Taşlıalti Sulama'nda Basınçlı Sulama Rehberleri Hibe Sözleşmesi imza Törenini yaptık. 4 bin 760 dekar alanda basınçlı sulama ile 364 projenin Gıda, Tarım ve Hayvancılık Bakanlığı'na sunulduğunu söyleyen Gıda, Tarım ve Hayvancılık İl Müdürü Osman Yaman, daha çok projenin yapılmasını arzu ettiklerini dile getirdi. Turizm katkısı Vali Yaşar Karadeniz ise Kastamonu'da tarımsal ürünlerin artmasını, ciddi bir gelir getirdiğini dedi.

Büyükşehir Belediyesi Kastamonu Hibe Sözleşmesi imza Töreninin açılış konuşmasını yapan Gıda, Tarım ve Hayvancılık İl Müdürü Osman Yaman, "Tekniğimize 256 proje gönderdik. Projelerimizin tamamı bakanlığımız tarafından uygun görüldü. Bakanlığımız ödemesini konsomuzda ilk 10'da olduğumuzu ifade etti. Tanımda ödeme her geçen hafta gelir. Kastamonu'nun potansiyeline çıkan 364 proje yeterli değildir. Sonraki dönemlerde proje sayımız daha çok artacaktır. Proje yapmak çiftçilerimizden destekleyecek ise bizden. Elektronik yatırımları kapsamında 167 projeyi imzalamıştık. Yaptığımız incelemede proje sayısında Türkiye'de 21'inci olduk. Konya, Kütahya ve Kastamonu olarak sıralanacağız. Kastamonu tüm ovalık ilçelerinde basınçlı boş zeltlerimiz var. Kastamonu'yu kuraklığa işleme sedat kazandırmıştır. 80 bin dekar fazla ekime sahamız da var. İnşallah Kastamonu'ya fazla işleme tesisi kazandırırız. Geniş Çiftçi Projesinde ise bin 516 proje bakanlığımıza sunduk. Onaylanan 278 projenin desteklenceği bildirildi. 2018 yılında da Geniş Çiftçi Projesinde 7'inci oldu" dedi.

CAN; KIRSAL NÜFUSUYUZ YÜZDE 25'E DÜŞTÜ

Belediye Başkan Vekili Ekrem Can ise yaptığı konuşmada: "Türkiye Avrupa'da tarımda üretimde birinci sırada. Dünyada ise sekizinci sırada. Türkiye tarımda önemli bir ülkedir. Bizim insanımız 'Türkiye'de tarım yapılmıyor, yanlı tarımda verilmiyor diyor ama destekleme çeşitli desteği veriyor. Kırsal nüfusumuz yüzde 25'e düştü. 'Başkaşehirmeye çok önem vermeliyiz" ifadelerini kullandı.

ÇELİK: TARIMDAN DAHA FAZLA GELİR ELDE ETMEYİ AMAÇLIYORUZ

Törene katılan AK Parti Milletvekili Metin Çelik ise şunları söyledi: "Bakanlığımız ve Orman Müdürlüklerimizin ormanı sulama imkanına sahip olup da sulamayan hiçbir ormanı bırakmamaktır. Başkonya'da Karadeniz Sanayimizin 2006'da ilgiği yaptık. Barajın 'başarısı'ya faydası çıktık. Bu sene inşallah Olurcak Barajımız bitiyor. Bu baraj sayesinde 130 bin dekar arazi sulanacak. Kızık Barajı devam ediyor. Yapılaştırmaya devam ediyoruz. Üzerinden daha fazla proje alınmasına ve ayakları yine tarım sağlam projeler alınmasına olanak sağlamaktadır. Çiftçilerimiz daha fazla destek almak ve proje imzalamak için ilçe müdürlüklerimize gidebilirler" diye konuştu.

KARADENİZ: SULAMA ÇİFTÇİNİN SİGORTASIDIR

"Kastamonu'da son birkaç yıldır tarımsal projelerdeki başarı dikkat çekicidir" diyerek konuşmasına başlayan Vali Yaşar Karadeniz, "Bu başarıda birkaç unsur bir arada gözükmüştür. Tarım seçkilen işi elde diye olarak desteklemiş. Sıcak çiftçi yaratılmamak için çalışmış nitelikli çevre unsuru sunmuştu. Ancak başka faktörlerde vardır. Tarımsal alanda faaliyet gösteren ciddi toplum kuruluşlarımızda çalışmalarımız için destek sağlamış bir Kurumlar dengemizin desteği vardır. Daha fazla proje alınmasına olanak sağlamak projeler alınmasına olanak sağlamaktadır. Çiftçilerimiz daha fazla destek almak ve proje imzalamak için ilçe müdürlüklerimize gidebilirler" diye konuştu.

Tuğçe Yardelen

GÜNDEM — 5 Mayıs Perşembe 2018

Boyalıca köyünde çiftçi eğitim toplantısı

Tarımdan sera projesi teslimatı

Fırın çalışanlarına hijyen eğitimi verildi

Bozkurt'ta çiftçi eğitim toplantısı düzenlendi

Ülkemizde ve bölgemizde son yıllarda fındık bahçelerinde yoğun zarar yapan Fındıkta Külleme Hastalığı ile mücadele komisinde; Bozkurt İlçe Gıda, Tarım ve Hayvancılık Müdürlüğü tarafından, İlçenin Şen Mahallesi'nde çiftçilere uygulamalı eğitim verildi.

Fındık üreticilerine fındıkta külleme hastalığının seyri, zararının boyutu ve nedenleri ile mücadele yöntemleri anlatıldı. Hastalığın bu dönemde ve gelecek yıllardaki etkisini asgariye indirmek için; kültürel önlemlerin önemi ve özellikle hastalık etmeninin yoğun olduğu fındık bahçelerinde mutlaka kimyasal mücadelenin yapılması gerektiği belirtildi.

YABANCI OT İLE MÜCADELENİN ÖNEMİ VURGULANDI

İlçe Müdürü Hülya Karaaslan ve Ziraat Mühendisleri Mesut Yaşakurt ile Aysegül Çoban tarafından gerçekleştirilen eğitimde; fındık bahçelerinde külleme hastalığı ile mücadelenin ilk şartı olarak doğru budamanın, toprağın güneşlenmesini ve bitkinin havalanmasını sağlayacak şekilde olması, budama ile hastalıklı bitki artıklarının imhası, yabancı ot ile mücadelenin önemi vurgulandı. Kimyasal mücadelede ise, ilk ilaçlamanın hastalığın bir yıl önce görülmüş bahçelerde çıkmak bağlama döneminde, diğer bahçelerde ise belirtiler görülür görülmez. Bakanlıkça tavsiye alan bitki koruma ürünleriyle yapılması önerildi. Tavsiye edilen ilaçlarla tavsiye edilen dozda hazırlanan ilaç karışımının tüm yaprakları yıkayacak şekilde uygulanması halinde mücadelenin altımın etkisi olacağı anlatıldı. Bitki koruma ürünleri uygulayıcılarının uygulama esnasında sigara içmemesi, eldiven ve maske takması, boş ilaç kaplarının tarım alanlarında bırakılmaması, derelere atılmamasının çevre ve insan sağlığı açısından önemi belirtildi. Ayrıca, fındıkta külleme hastalığı ile mücadele bakımına bilgiler içeren bilet dağıtılmış olup, çiftçilerimizin tarımsal üretimle ilgili merak ettikleri çeşitli konulardaki soruları teknik elemanlarımızca cevap aydınlıktan sonra eğitim son bulduğu.

» İhsan NAZLI «

7 25 Mayıs 2018 Cuma

KASTAMONU Açıksöz

Siyez buğdayında çeşit çalışması

İhsangazi ilçemizde bulunan; "Siyez Buğdayı Başlangıç Materyalinde Seleksiyon Islahı Çalışmaları Projesi'nin ikinci aşamasında uygulanan parsellerde mekanik olarak yabancı ot mücadele çalışması yapıldı.

Bu çalışmaya; Yrd. Doç. Dr. Servet Kefi, İlçe Müdürü Engin Bıyıklı ve İlçe Müdürlüğü personeli katıldı. Siyez buğdayında çeşit geliştirilmesi amacıyla, İhsangazi ilçemizin Avşar Mahallesi'nde; 2017 yılı güz döneminde ve 2018 yılı bahar döneminde siyez buğdayı başlangıç materyali ekimi yapılmıştı.

(Haber Merkezi)

KASTAMONU
Nasrullah
24 MAYIS 2018 PERŞEMBE

Tarım'da kadın girişimciliği güçlendiriliyor

Gıda, Tarım ve Hayvancılık Bakanlığı Eğitim Yayım ve Yayınlar Dairesi Başkanlığı tarafından düzenlenmekte olan "2018 Yılı Tarımda Kadın Girişimciliğinin Güçlendirilmesi Programı Proje Pazarı"nda sunulacak ilk 10 proje belirlendi.

21 Mayıs'ta yapılan toplantı ile ilk 10'a giren proje sahibi kadın çiftçilere konu ile ilgili bilgilendirme yapıldı. İl Müdür Yardımcısı Mücahit Temur, dereceye giren kadınların kendileri adına önemli bir işe imza attıklarını, birinci olmasalar da yaptıkları projelerin ve aldıkları eğitimin ne kadar önemli olduğunu belirterek: "Birçok yerde bu projeler çok ciddi eğitimler alan insanlar tarafından hazırlanıyor. Siz sadece 5 günlük bir eğitimin sonunda projelerinizi hazırladınız ve sundunuz. Bu bile sizin için bir gurur kaynağıdır. Hepinizi tebrik ediyor, Proje Pazarında başarılar diliyorum" diyerek sözlerini sonlandırdı. Proje kapsamında, Kastamonu Merkez, Hanönü, Küre, Ağlı, Daday, Seydiler, Azdavay ve Devrekâni ilçelerinden eğitimlere katılan ve proje hazırlayan 75 kadın çiftçinin projeleri Kastamonu İl Jürisi tarafından değerlendirildi. Kastamonu İl Gıda Tarım ve Hayvancılık Müdürlüğü İl Müdür Yardımcısı Mücahit Temur başkanlığında; Kastamonu Üniversitesi Öğretim Görevlilerinden Yrd. Doç. Dr. Müge Hendek Ertop, KOSGEB Müdürü Nevzat Erol, IŞKUR Şube Müdürü Fevzi Kılıç ve TKDK Kastamonu İl Koordinatörlüğü'nde görevli Kıdemli Başvuru Kabul Uzmanı Yasemin Üstün'den oluşan Kastamonu İl Jürisinin titiz çalışmaları sonucu belirlenen projeler İl Gıda Tarım ve Hayvancılık Müdürlüğü koordinatörlüğünde yapılacak Proje Pazarı'nda Kastamonu ile birlikte Karabük, Bartın ve Düzce illerinin projeleri ile birlikte pazara çıkacak. (Haber Merkezi)

DoğruSöz PERŞEMBE 24 MAYIS 2018

Siyezde çeşit geliştirme çalışmaları devam ediyor

İHSANGAZİ'de bulunan 'Siyez Buğdayı Başlangıç Materyalinde Seleksiyon Islahı Çalışmaları Projesi'nin ikinci aşamasında uygulanan parsellerde mekanik olarak yabancı ot mücadele çalışması yapıldı. Bu çalışmaya; Yrd. Doç. Dr. Servet Kefi, İlçe Gıda, Tarım ve Hayvancılık Müdürü Engin Bıyıklı ve İlçe Müdürlüğü personeli katıldı. Siyez buğdayında çeşit geliştirilmesi amacıyla, İhsangazi Avşar Mahallesinde 2017 yılı güz döneminde ve 2018 yılı bahar döneminde siyez buğdayı başlangıç materyali ekimi yapılmıştı. (Haber Merkezi)

Su Hasadı Yöntemi ile fiğ ve kavun ekimi yapıldı

Tarımsal Yeniliklerin Yaygınlaştırılması Eğitim ve Yayım Projesi kapsamında uygulanan "Yarı Kurak İklim Kuşağında, Kuru Tarım Koşullarında Su Hasadı Yöntemleri ile Bitkilerin Sulama İmkanı Oluşturulması ve Toprak Suyunun Muhafazası Projesi" 2017-2018 yıllarında ilimizde uygulanmaktadır.

Bu yayım projeleri ile amaçlanan; araştırma-yayım-çiftçi işbirliğinin daha etkili bir şekilde uygulayarak yeniliklerin eğitim ve yayım faaliyetlerinde kullanarak hedef kitle olan çiftçilere benimsetmek ve yaygınlaştırmaktır.

Bu yayım projesi kapsamında; ilimiz Merkez Elmayakası ve Numanlar köyünde su hasadı yöntemleri uygulamak için tespit edilen demonstrasyon alanlarında fiğ ve kavun ekimleri gerçekleştirildi.

TOPRAĞIN SU TUTMA KAPASİTESİNİ ARTIRMA YÖNTEMLERİ KULLANILDI

Su hasadı yöntemlerinden arıza ekim, kontur tarım ve organik materyal (ahır gübresi) ile toprağın su tutma kapasitesini artırma yöntemleri kullanıldı. Elmayakası köyü çiftçilerinden Mehmet Karslıoğlu'na ait 19 dekar alanda arıza ekim yöntemiyle fiğ ekimi ekim ayının son haftasında gerçekleştirildi. Bu yöntemle toprak işlemesi yapılmadan toprağın içerisindeki suyun muhafaza edilerek, işlemeli tarıma göre daha fazla toprak profilinde saklanan su ile bitkinin kurak şartlarda dayanımının artırılması hedefleniyor. Yine Mehmet Karslıoğlu'na ait 4 dekarlık alanda dekara 25 ton ahır gübresi uygulaması ile organik materyal ile zenginleştirilmiş ve su tutma kapasitesi artırılmış kuru tarım alanında Suheyla ve Balhan kavun çeşitlerinin tohum ekimleri mayıs ayının ilk haftasında gerçekleştirildi.

İlimiz Merkez Numanlar köyündeki Fatih Akyel'e ait 4 dekarlık alanda Suheyla ve Balhan kavun çeşitlerinin tohum ekimleri Mayıs ayının ilk haftası gerçekleştirildi. Kontur tarım ile hafif yamaç arazilerde meyile dik sürüm neticesinde oluşturulan küçük karıkçıklar vasıtasıyla yağan yağmur suyunun yüzey akışına geçmeden tutulması ve toprak profiline sızmasının sağlanması amaçlanıyor. Ayrıca demonstrasyon alanlarında; 50 kg/da 15-15-15 kompoze kimyasal gübre uygulaması yapıldı.

» İhsan NAZLI «

Sözcü KASTAMONU

19 MAYIS 2018 CUMARTESİ

Kadın çiftçilere eğitim verildi

Devrekâni ilçesinde, kadın çiftçilere bilgilendirme ve eğitim toplantısı düzenlendi. Kadın çiftçi eğitim toplantısında; süt ve ahır hijyeni, gıda güvenliği ve muhafazası ile kooperatifçilik ve kooperatifleşme, tarımsal yenilikler, çiftçi eğitim kursları hakkında eğitim ve bilgilendirmeler yapıldı.

Kırsal alanda yaşayan kadınların ekonomik faaliyetlerinin sürdürülebilirliği ve ekonomik gelir düzeylerinin arttırılması amacıyla tarımsal yeniliklerden ve desteklemelerden faydalanmanın önemi anlatıldı. Kadının toplumsal statüsü ve üretim ekonomisindeki yeri, bu doğrultuda üretici ve girişimci olabilmek, bir araya gelebilmek ve kooperatifleşebilmenin önemi ile ilgili bilgiler verildi.

Toplantının sonunda; kadın çiftçilerimizin merak ettikleri konular ve bu konularla ilgili soruları cevaplandı. Samimi bir ortamda geçen bilgilendirme toplantısı; iyi dilek ve temennilerle sona erdi. **(Haber Servisi)**

GÜNDEM 37

19 Mayıs Cumartesi 2018

Daday'da Çiftçiler Günü kutlandı

Daday'da 14 Mayıs Çiftçiler Günü kutlandı. Daday Gıda, Tarım ve Hayvancılık İlçe Müdürlüğü ile Daday Ziraat Odası Başkanlığı tarafından hazırlanan program, Daday'ın Görük köyünde yapıldı. Düzenlenen programda Gıda Tarım ve Hayvancılık İl Müdürü Osman Yaman, Daday İlçe Müdürü Engin Kocaoğlu ve Ziraat Odası Başkanı Levent Uğuzbalaban, kadın çiftçilerle buluştu. Köy Muhtarı Hasan Yumurtacı'nın ev sahipliğinde gerçekleşen programın sonunda ise kadın çiftçilere çeşitli hediyeler verildi. » iha «

Devrekani'de kadın çiftçi eğitimi verildi

Devrekani'de, kadın çiftçilere bilgilendirme ve eğitim toplantısı düzenlendi.

Toplantıya, İl Gıda, Tarım ve Hayvancılık Müdürlüğü Koordinasyon ve Tarımsal Veriler Şube Müdürlüğünde görevli Ziraat Mühendisi Ömür Onur, Gıda Mühendisi Hicret Serra Çetin ile Devrekani İlçe Müdürlüğü personeli Ziraat Teknikeri Esra Tavlıoğlu ve kadın çiftçiler katıldı.

Kadın çiftçi eğitim toplantısında; süt ve ahır hijyeni, gıda güvenliği ve muhafazası ile kooperatifçilik ve kooperatifleşme, tarımsal yenilikler, çiftçi eğitim kursları hakkında eğitim ve bilgilendirmeler yapıldı. Kırsal alanda yaşayan kadınların ekonomik faaliyetlerinin sürdürülebilirliği ve ekonomik gelir düzeylerinin arttırılması amacıyla tarımsal yeniliklerden ve desteklemelerden faydalanmanın önemi anlatıldı. Kadının toplumsal statüsü ve üretim ekonomisindeki yeri, bu doğrultuda üretici ve girişimci olabilmek, bir araya gelebilmek ve kooperatifleşebilmenin önemi ile ilgili bilgiler verildi.

Toplantının sonunda; kadın çiftçilerin merak ettikleri konular ve bu konularla ilgili soruları cevaplandı. Samimi bir ortamda geçen bilgilendirme toplantısı; iyi dilek ve temennilerle sona erdi. » İhsan NAZLI «

18 MAYIS 2018 CUMA

Sözcü

Dünya Çiftçiler Günü etkinliği yapıldı

Daday İlçesi Görnik köyünde, 14 Mayıs Dünya Çiftçiler Günü kapsamında etkinlik düzenlendi.

Etkinliğe katılan kadın çiftçilere; süt hijyeni, sütün değerlendirilmesi, gıda alımında ve tüketiminde dikkat edilecek hususlar ve tarımsal desteklemeler konusunda, sunum eşliğinde bilgilendirmede bulunuldu.

Etkinliğe katılan kadın çiftçilerin 14 Mayıs Dünya Çiftçiler Gününü kutlayan İl Müdürü Osman Yaman, Tarımda kadının rolü ve önemi, İl Müdürlüğü tarafından yürütülen projeler, kaliteli ve güvenilir gıda üretimi, gübreleme ve sulamanın önemi ile ilgili kısa bilgiler verdi.

Kastamonu İlinde üretilen ürünlerin çoğunun doğal ürünler olduğunu, bu ürünlerin değerlendirilmesi gerektiğini vurgulayan Yaman; «Kırsalda kadın çok çalışır, işletmenin bütün işini yüklenir, evin her işiyle ilgilenir. Ürettiğini en iyi şekilde değerlendirir. Bu vesileyle üreten ve değerlendiren tüm çiftçilerimizin 14 Mayıs Dünya Çiftçiler Gününü kutluyorum. Hepinize iyi bir üretim sezonu diliyorum» diyerek konuşmasını tamamladı. **(Haber Servisi)**

Ağlı'da Lider Çocuk Tarım Kampı Etkinliği düzenlendi

İlçe Gıda, Tarım ve Hayvancılık Müdürlüğü ile İlçe Milli Eğitim Müdürlüğünün ortaklaşa düzenlediği «Lider Çocuk Tarım Kampı» etkinliği Ağlı İlçesinde yapıldı.

Etkinlik, Ağlı Nedime Kaya İlköğretim Okulunda başlayarak Ağlı Belediyesi mesire alanında devam etti. 2018 yılının Kamp Programının Teması; «Beslenme ve Gıda için Biyoçeşitlilik» olarak belirlenmesi sebebiyle, İlçede kamp uygulamasına katılan öğrencilere Biyoçeşitlilik ve Sürdürülebilir Kullanım, Sağlıklı Tarımsal Üretim ve Organik Tarım, İyi Tarım Uygulamaları, Gıda Güvenirliği, Toprak ve Sürdürülebilir Çevre ve «Beslenme ve Gıda İçin Biyoçeşitlilik Projesi» kapsamında Yenilebilir Yabani Bitki Türleri konularında eğitim verildi. **(Haber Servisi)**

Nasrullah

18 Mayıs 2018 Cuma

Seracılık GELİŞİYOR

İnebolu ilçemize bağlı Soğukpınar ve Akkonak köylerinde; Gıda Tarım ve Hayvancılık Bakanlığı tarafından desteklenen "Seracılığı Geliştirme Projesi" kapsamında 3 adet 108 m2 büyüklüğünde plastik sera kurulumu tamamlandı. Plastik seraların kurulumunu yerinde inceleyen İl ve İlçe Müdürlüğü personelleri; çiftçilere sebze yetiştirme tekniği ve bitki beslenme konusunda teknik bilgiler verdi. (HABER MERKEZİ)

Ağlı ilçemizde Lider Çocuk Tarım kampı

Gıda, Tarım ve Hayvancılık Müdürlüğü ile İlçe Milli Eğitim Müdürlüğünün ortaklaşa düzenlediği "Lider Çocuk Tarım Kampı" etkinliği Ağlı ilçemizde yapıldı.

Etkinlik, Ağlı Nedime Kaya İlköğretim Okulunda başlayarak Ağlı Belediyesi mesire alanında devam etti. 2018 yılının kamp programının teması; "Beslenme ve Gıda için Biyoçeşitlilik" olarak belirlenmesi sebebiyle, ilçe de kamp uygulamasına katılan öğrencilere biyoçeşitlilik ve sürdürülebilir kullanım, sağlıklı tarımsal üretim ve organik tarım, iyi tarım uygulamaları, gıda güvenirliği, toprak ve sürdürülebilir çevre, beslenme ve gıda için biyoçeşitlilik projesi kapsamında yenilebilir yabani bitki türleri konularında eğitim verildi. Etkinliğe İlçe Müdürü Ufuk Yenigül, Ziraat Odası Başkanı Şükrü Özsoy ve İlçe Müdürlüğü teknik personeli ile Ağlı Nedime Kaya İlköğretim okulu sınıf öğretmeni Gülçin Özkem Demirci katıldı. Ağlı Ziraat Odası Başkanı Şükrü Özsoy, tarım teşkilatının eğitime verdiği öneme vurgu yaparak: "Tarım müdürlüğü sadece tarlada ürüne ve ahırda hayvana bakan bir kurum değildir. Bugün öğrenciler, öğretmenler, ilçe müdürümüz, veterinerler, bakıcılar, ziraat mühendisleri çavralarının için bir araştadır. Öğrenciler hangi yöne baksalar kendileri ile alakalı bir atasını anlamı çıkarmeliyiz. Bu manevra öğrencilerin zihinlerine atılan bir tohum gibi ileride kendine güveni tam olan ruhen daha sağlıklı bir nesil yetişmesine vesile olacaktır. Bu çocuklar yetişkin birer insan adaylarında bugünleri hatırlayarak insanları, toprağı ve üreticiyi seven nezih insanlar olacaktır" dedi.

Lider çocuk kampı etkinliği, yapılan ikramların ardından sona erdi.

15 MAYIS 2018 SALI

KASTAMONU Sözcü

Batı Karadeniz Kırsal Kalkınma Projesi Bölge Toplantısı yapıldı

Gıda Tarım ve Hayvancılık Bakanlığı ile Uluslararası Tarımsal Kalkınma Fonu (IFAD) tarafından birlikte yürütülen "Kırsal Dezavantajlı Alanlar Kalkınma Projesi" (KDAKP) kapsamında, Kastamonu, Sinop ve Bartın illerinde uygulanacak olan Batı Karadeniz Kırsal Kalkınma Projesi Uygulama Rehberi Hazırlık toplantısı yapıldı.

Gerçekleştirilen toplantıya, Gıda Tarım ve Hayvancılık İl Müdürü Osman Yaman, Bartın İl Müdürü Abdülsetter Bayram, Sinop İl Müdürü V. Şahin Değirmen, Şube Müdürleri Sinan Çelebican, Emine Sancar, Fatih Danacıoğlu, Kadir Toksoy ve İl Proje Yürütme Biriminde görevli personel katıldı.

Toplantının açılışında bir konuşma yapan İl Müdürü Osman Yaman Kırsal Dezavantajlı Alanlar Kalkınma Projesinin şu anda altı ilde yürütüldüğünü hatırlattı. Yaman, projenin ilimiz ve bölgemiz açısından öneminden bahsederek bu fırsatı iyi değerlendirmemiz gerektiğini, bunun içinse üretime yönelik projeler yapılması gerektiğini vurguladı.

Kırsal Kalkınma ve Örgütlenme Şube Müdürü Sinan Çelebican IFAD hakkında bilgiler verdi. Ziraat Yüksek Mühendisi Cihat Sipahi; Batı Karadeniz Kırsal Kalkınma Projesi kapsamında ilimizde bu zamana kadar yapılan çalışmaları bir sunum ile anlattı.

İki aşamalı olarak uygulanacak olan Batı Karadeniz Kırsal Kalkınma Projesi'nin yaklaşık 8 yıl sürmesi planlanıyor. 2018 yılı sonunda başlayacak projenin toplam bütçesi ise 103 milyon Avro olarak belirlendi.

(Haber Servisi)

KASTAMONU 8 MAYIS 2018, SALI

Hibe sözleşmesine imza

Gıda Tarım ve Hayvancılık Bakanlığı tarafından Bireysel Sulama Sistemlerinde desteklemeye hak kazanan 254 proje sahibiyle hibe sözleşmesi imzalandı. Gıda Tarım ve Hayvancılık İl Müdürlüğünde gerçekleşen Bireysel Sulama Sistemleri Hibe Sözleşmesi İmza Törenine katılan Vali Yaşar Karadeniz, "Son yıllarda tarım konusunda Kastamonu'da ciddi gelişmeler, proje artışları yaşandı. Bunda öncelikle tarım teşkilatımızın bu konuyu ciddiye almayı ve mümkün olduğu kadarıyla bu desteklerden fazla insanın yararlandırılmaya çalışılması. Bunun dışında tarımsal alanda faaliyet gösteren kuruluşlarımızda çiftçilerimize proje desteği sağlayarak bir danışmanlık vericesine daha fazla projenin hazırlanması ve ayakları yere basan projelerin hazırlanmasına onlarda destek oluyorlar. Bunlarla birlikte çiftçilerimizin de daha fazla üretim yapma konusunda arzuları ve istekleri, proje üreterek destek alma çabaları da bulunuyor. Bunun sonucunda da başarılı bir durum ortaya çıkıyor" dedi.

"Bu projelerle tarımsal üretimin artmasını bekliyoruz"

Sulamanın çiftçilerin sigortası olduğunu söyleyen Vali Karadeniz, "Nasıl diğer felaketlere karşı tarım sigortası yaptırıyorsanız, diğer bir sigorta aracı da bana göre tarımsal sulamadır. Çünkü hava koşullarına bağlı kaldığımızda zaman zaman aşırı yağış, zaman zaman kuraklık bunlar bizim elimizde değil. Cenab-ı Allah ne veriyorsa bizler ona razı gelmeliyiz. Ama yerdeki su kaynaklarını değerlendirmek bizlerin elinde. Bu da barajlarla, göletlerle ve yer altındaki sulardan istifade ederek oralardaki suyu tarım arazilerimize ihtiyacı kadar suyu vererek böylece bu riski ortadan kaldırmış oluyoruz. Bu bakımdan yaptığımız projeler, burada en başta belki de köyden kente olan göçün en başta sebebi olan 'ben ekiyorum ama bu ekimin sonu ne olacak' sorusunun ortadan kalkmasını sağlamış olacağız. Yani riski azaltmış olacağız. Aynı zamanda sulamanın diğer bir faydası da üretimin, verimin artmasıdır. Bu da sulama alanındaki projelerin giderek artmasına neden oluyor. Bizlerde bundan sonra tarımsal üretimin artmasını bekliyoruz" şeklinde konuştu.

"Türkiye, tarımsal üretimde Avrupa'da birinci sırada"

Kastamonu Belediye Başkan Vekili Eşref Can da, "Türkiye, Avrupa'da 61 milyar dolar tarım üretimiyle birinci sırada yer alıyor. Dünyada da 8'inci sırada yer alıyor. Türkiye, tarımda aslında önemli bir ülke konumunda. Bazıları Türkiye'de tarım yapılmıyor veya tarıma gereken desteklemeler verilmiyor diyor ama devletimiz gerçekten bu hususta tarıma gereken desteği, teşviki veriyor. Ne yazık ki artık gençlerimiz köylerde, kırsal kesimde durmuyor. Kırsalda yaşayan nüfusumuz yüzde 25'e kadar düştü. Yüzde 75 nüfusumuzda şehirlerde yaşıyor. Bunun gerekçelerinden ya kız vermiyorlar ya da topraklar bölünmüş, verimli değil. Bu yüzden topraklarımızın verimli hale gelmesi için toplulaştırmaya önem vermemiz gerekiyor" ifadelerini kullandı.

Konuşmaların ardından proje hazırlanmasında destek ve katkıları bulunanlara teşekkür belgesi verildi. Daha sonra Bireysel Sulama Sistemlerinde desteklenen 254 projeyle hibe sözleşmesi imzalandı. Bu kapsamda 3 milyon TL proje tutarı olan ve 1 milyon 370 bin TL'si hibe edilecek. Projelerin tamamlanmasıyla birlikte toplamda 4 bin 750 dekar alanda basınçlı sulama yapılabilecek. İHA

KASTAMONU Sözcü
7 MAYIS 2018 PAZARTESİ

Arı Yetiştiriciliği Kursu açıldı

Çiftçileri yoğun ilgisi üzerine, İl Gıda, Tarım ve Hayvancılık Müdürlüğü ile Kastamonu Halk Eğitim Merkezi Müdürlüğü işbirliği çerçevesinde arı yetiştiriciliği kursu açıldı.

Gıda Tarım ve Hayvancılık İl Müdürlüğü ile Kastamonu Halk Eğitim Merkezi Müdürlüğü tarafından Arıcılık Kursu açıldı. Arıcıların yoğun istediği üzerine açılan kurs, Güray Koçak toplantı salonunda veriliyor.

Gıda Tarım ve Hayvancılık İl Müdürü Yaman, arıcılığın Kastamonu için çok önemli olduğunu söyledi. Kastamonu'nda 80 bin faal arı kovanı bulunduğuna dikkat çeken Osman Yaman: "İlimiz potansiyeli göz önüne alındığında arılı kovan sayımızın az olduğunu söyleyebiliriz. Arılı kovan sayısını artırmalıyız. Kovan varlığına bakıldığı zaman flora yapımız uygun olmasına rağmen, bal verimi maalesef arzu edilen seviyede değil. Bunu sağlamak için var gücümüzle çalışmalıyız. İlimizde üretilen balın kalitesi çok iyi olduğundan, pazarlama problemi bulunmamaktadır. İlimizde çiçek, kestane ve orman gülü balı üretimi kaliteli bir şekilde yıllardan beri yapılmaktadır. Üretilen bal kalitesinden asla taviz vermemeliyiz. Bal üretiminde daha çok çalışarak hak edilen seviyeye gelmeliyiz" dedi.

Yaman konuşmasına şöyle devam etti: "İl Müdürlüğümüz tarafından birçok proje ve çalışma yapılmaktadır. Yoğun bir kurs ve çiftçi eğitim çalışması başlattık. Yapmış olduğumuz bu yoğun çalışmalar çiftçi eğitimine vermiş olduğumuz önemin bir göstergesidir. İl Müdürlüğü olarak her zaman ve her yerde çiftçilerimizin yanında ve hizmetindeyiz. Kurs ve çiftçi eğitim çalışmalarımıza katılımın ve ilginin fazla olması bizleri fazlası ile memnun ediyor. Bu tür çiftçi eğitim çalışmalarına talep olduğu sürece, bundan sonra da kurs açmaya devam edeceğiz" diye konuştu. 72 saat sürecek olan bu arıcılık kursunda kursiyerler; arı ırkları, arıcılıkta ilkbahar ve sonbahar bakımı, balın tanımı, bileşimi ve üretimi, ana arı yetiştirme teknikleri, arı ürünleri, (polen, propolis, arı sütü, arı zehiri) kaliteli bal üretiminde flora takibi ve gezginci arıcılık, arı hastalık ve zararlıları gibi konu başlıkları altında teorik ve uygulamalı eğitim alıyorlar.

Kurs sonunda gerçekleştirilecek sınavda başarı gösteren kursiyerlere; Halk Eğitim Merkezi Müdürlüğü tarafından "Arı Yetiştiriciliği" sertifikası verilecek.

(Haber Servisi)

3 MAYIS 2018 PERŞEMBE

Fırın çalışanlarına hijyen eğitimi verildi

Gıda Tarım ve Hayvancılık İl Müdürlüğü, Türkiye Fırıncılar Konfederasyonu ve Kastamonu Esnaf ve Sanatkârlar Odaları Birliği ile ortaklaşa, 5996 sayılı Veteriner Hizmetleri Bitki Sağlığı Gıda ve Yem Kanunu kapsamında ilimizde ekmek üretim satış ve dağıtımında çalışan personele hijyen eğitimi düzenledi.

Kastamonu Esnaf ve Sanatkârlar Odaları Birliği toplantı salonunda yapılan eğitime Gıda ve Yem Şube Müdürü Ahmet Deniz, KESOB Genel Sekreteri Ömer Faruk Livar, Veteriner Hekim Neslihan Deniz Dere, Gıda Mühendisi Ayça Bilgin ve ilimizde ekmek üretiminde faaliyet gösteren işletmelerde çalışan toplam 66 personel katıldı. Eğitimde, Veteriner Hekim Neslihan Deniz Dere tarafından katılımcılara; hijyen ve sanitasyonla ilgili temel tanımlar, gıdalardaki zararlı maddeler, bulaşma ve bozulmalar, personel, işyeri ve ekipman hijyeni, temizlik ve dezenfeksiyon, fırınlarda hijyen ve sanitasyon, fırınlarda HACCP ve iyi hijyen uygulamaları, gıda enfeksiyonu ve zehirlenmeleri ve Gıda Mühendisi Ayça Bilgin; ekmek ve ekmek çeşitleri ile ilgili gıda mevzuatı, ekmek ve ekmek çeşitleri ile ilgili gıda mevzuatına uygun ekmek üretiminde dikkat edilmesi gereken üretim teknikleri, tam buğday ekmeğinin sağlık üzerine etkileri, ekmek israfının azaltılabilmesi için alınabilecek tedbirler hakkında bilgiler verdi.

Hijyen eğitimi sonunda gerçekleştirilen sınavda başarılı olan fırın çalışanlarına, "Hijyen Eğitim Belgesi" verilecek.

(Haber Servisi)

Çiftçi eğitim toplantıları devam ediyor

Kastamonu Sözcü

Daday İlçesi Boyalıca Köyünde, kadın çiftçilere bilgilendirme ve eğitim toplantısı düzenlendi. Toplantıya, İl Gıda Tarım ve Hayvancılık Müdürlüğü Koordinasyon ve Tarımsal Veriler Şube Müdürlüğünde görevli Ziraat Mühendisi Ömür Onur ve Gıda Mühendisi Hicret Serra Çetin ve kadın çiftçiler katıldı.

Kadın çiftçi eğitim toplantısında; süt ve ahır hijyeni, gıda güvenliği ve muhafazası ile kooperatifçilik hakkında eğitim ve bilgilendirmeler yapıldı.

Kırsal alanda yaşayan kadınların ekonomik faaliyetlerinin sürdürülebilirliği ve ekonomik gelir düzeylerinin arttırılması amacıyla tarımsal yeniliklerden ve desteklemelerden faydalanmanın önemi anlatıldı. Bu doğrultuda üretici ve girişimci olabilmek ve kooperatifleşme ile projelerin hayata geçirilmesinin kolaylaşması gibi konularında bilgilendirme yapıldı. Toplantının sonunda; kadın çiftçilerimizin merak ettikleri konular ve bu konularla ilgili sorular cevaplandı.

Samimi bir ortamda geçen bilgilendirme toplantısı iyi dilek ve temennilerle sona erdi.

(Haber Servisi)

Hanönü'nde çeltik ekimi başladı

Hanönü'nde çeltik ekimi başladı. İlçe Gıda, Tarım ve Hayvancılık Müdürü İbrahim Burak Dana, Hanönü'nde Gökırmak vadisi çevresinde bulunan Bağdere, Gökceağaç, Halkabük, Yenice, Aşağı Çakırçay, Sarılan ve Merkez olmak üzere 8 köyde çeltik ekiminin yapıldığını söyledi.

Bu yıl bin 600 dekar alanda ekimin gerçekleşeceğini belirtirken İbrahim Burak Dana; "Hanönü bölgesinde özellikle Osmancık çeltiğinin ekiliyor" dedi. Çeltik üreticisi Şükrü Karadaş ise uzun yıllardan beri bu bölgede çeltik ekiminin yapıldığını ve çok kaliteli ürün alındığını ve çeltik ekiminin Mayıs ayının sonuna kadar sürdüğünü söyledi. » iha «

2 MAYIS 2018 ÇARŞAMBA Sözcü

Hanönü'de çeltik ekimi başladı

Hanönü ilçesinde çeltik ekimi başladı. İlçe Gıda, Tarım ve Hayvancılık Müdürü İbrahim Burak Dana, Hanönü'nde Gökırmak vadisi çevresinde bulunan Bağdere, Gökceağaç, Halkabük, Yenice, Aşağı Çakırçay, Sarılan ve Merkez olmak üzere 8 köyde çeltik ekiminin yapıldığını söyledi. Bu yıl bin 600 dekar alanda ekimin gerçekleşeceğini belirtirken İbrahim Burak Dana, "Hanönü bölgesinde özellikle Osmancık çeltiğinin ekiliyor" dedi.

Çeltik üreticisi Şükrü Karadaş ise uzun yıllardan beri bu bölgede çeltik ekiminin yapıldığını ve çok kaliteli ürün alındığını ve çeltik ekiminin Mayıs ayının sonuna kadar sürdüğünü söyledi.

> Emre YILMAZ / İHA

DoğruSöz ÇARŞAMBA 2 MAYIS 2018

Hanönü'de çeltik ekimi başladı

İHA / KASTAMONU

HANÖNÜ ilçesinde çeltik ekimi başladı. İlçe Gıda, Tarım ve Hayvancılık Müdürü İbrahim Burak Dana, Gökırmak Vadisi çevresinde bulunan Bağdere, Gökceağaç, Halkabük, Yenice, Aşağı Çakırçay, Sarılan ve ilçe merkezi olmak üzere 8 köyde çeltik ekiminin yapıldığını söyledi. Bu yıl bin 600 dekar alanda ekimin gerçekleşeceğini belirtirken Müdür Dana; "Hanönü bölgesinde özellikle Osmancık çeltiğinin ekiliyor" dedi. Çeltik üreticisi Şükrü Karadaş ise uzun yıllardan beri bu bölgede çeltik ekiminin yapıldığını ve çok kaliteli ürün alındığını ve çeltik ekiminin Mayıs ayının sonuna kadar sürdüğünü söyledi.

Hanönü ilçemizde çeltik ekimi başladı

Hanönü ilçemizde çiftçiler çeltik ekimine başladı. İlçe Gıda, Tarım ve Hayvancılık Müdürü İbrahim Burak Dana, Hanönü'nde Gökırmak vadisi çevresinde bulunan Bağdere, Gökceağaç, Halkabük, Yenice, Aşağı Çakırçay, Sanlan ve Merkez olmak üzere 8 köyde çeltik ekiminin yapıldığını söyledi. Bu yıl bin 600 dekar alanda ekimin gerçekleşeceğini belirten İbrahim Burak Dana, "Hanönü bölgesinde özellikle Osmancık çeltiğinin ekimi yapılıyor" dedi.

Çeltik üreticisi Şükrü Karadaş ise, uzun yıllardan beri bu bölgede çeltik ekiminin yapıldığını ve çok kaliteli ürün alındığını yine çeltik ekiminin Mayıs ayının sonuna kadar sürdüğünü söyledi.

Emre Yılmaz/Hanönü

7 2 Mayıs 2018 Çarşamba
KASTAMONU Açıksöz

Anaokulu öğrencileri veterinerlerle buluştu

Hanönü İlçe Gıda Tarım ve Hayvancılık Müdürlüğü tarafından anaokulu öğrencilerine veterinerlik bilgisi verildi.

Hanönü Gıda Tarım ve Hayvancılık İlçe Müdürü İbrahim Burak Dana, yaptığı açıklamada, "28 Nisan Veteriner Hekimler Günü sebebi ile anaokulu öğrencilerimizle buluştuk. Mesleğimizi çocuklara anlattık. Hayvanlarla ilgili videolar izlettik. Çocuklara hayvan sevgisini aşılamaya çalıştık. Çocukların da hayvanlara karşı çok ilgili olduğunu gördük. Yanımızda getirdiğimiz kuzu, oğlak ve yavru köpeği sevmeleri için çocuklarla buluşturduk" diye konuştu.

Öğrencilere steteskop yardımıyla hayvanların kalp atışını dinlettirdiklerini kaydeden Dana, "İçlerinden bazıları büyüyünce ne olacaksın sorusuna veteriner hekim olacağım cevabını verebiliyorsa bu bizim için büyük mutluluk olur" dedi.

Hasan Yılmaz/Hanönü

KASTAMONU Sözcü
1 MAYIS SALI

Fındıkta Külleme Hastalığı anlatıldı

Ülkemizde ve bölgemizde son yıllarda fındık bahçelerinde yoğun zarar yapan "Fındıkta Külleme Hastalığı" ile mücadele konusunda Bozkurt İlçe Gıda Tarım ve Hayvancılık Müdürlüğü tarafından, ilçenin Şen Mahallesinde çiftçilerimize uygulamalı eğitim verildi.

Fındık üreticilerine fındıkta külleme hastalığının seyri, zararının boyutu ve nedenleri ile mücadele yöntemleri anlatıldı. Hastalığın bu dönemde ve gelecek yıllardaki etkisini asgariye indirmek için; kültürel önlemlerin önemi ve özellikle hastalık etmeninin yoğun olduğu fındık bahçelerinde mutlaka kimyasal mücadelenin yapılması gerektiği belirtildi.

İlçe Müdürü Hülya Karaaslan ve Ziraat Mühendisleri Mesut Yaşakurt ile Ayşegül Çoban tarafından gerçekleştirilen eğitimde; fındık bahçelerinde külleme hastalığı ile mücadelenin ilk şartı olarak doğru budamanın, toprağın güneşlenmesini ve bitkinin hava almasını sağlayacak şekilde olması, budama ile hastalıklı bitki artıklarının imhası, yabancı ot ile mücadelenin önemi vurgulandı.

Kimyasal mücadelede ise, ilk ilaçlamanın hastalığın bir yıl önce görüldüğü bahçelerde çotanak bağlama döneminde, diğer bahçelerde ise belirtiler görülür görülmez; Bakanlıkça tavsiye alan bitki koruma ürünleriyle yapılması önerildi. Tavsiye edilen ilaçlarla tavsiye edilen dozda hazırlanan ilaç karışımının tüm yaprakları yıkayacak şekilde uygulanması halinde mücadelenin olumlu etkisi olacağı anlatıldı.

Bitki koruma ürünleri uygulayıcılarının uygulama esnasında sigara içmemesi, eldiven ve maske takması, boş ilaç kaplarının tarım alanlarında bırakılmaması, derelere atılmamasının çevre ve insan sağlığı açısından önemi belirtildi.

Ayrıca, fındıkta külleme hastalığı ile mücadele hakkında bilgiler içeren liflet dağıtılmış olup, çiftçilerimizin tarımsal üretimle ilgili merak ettikleri çeşitli konulardaki soruları teknik personel cevaplandırıldıktan sonra eğitim son buldu.

(Haber Servisi)

Açıksöz
30 Haziran 2018 Cumartesi

Göletlere 80 bin yavru balık

■ Gıda, Tarım ve Hayvancılık Bakanlığı tarafından yürütülen balıklandırma çalışması çerçevesinde Kastamonu Gıda Tarım ve Hayvancılık İl Müdürlüğü; su kaynaklarındaki nesli tehlike ve baskı altında olan türlerin desteklenmesi, gölet ve barajlardaki mevcut balık stoklarının korunması amacıyla ilimizdeki göletlere 80 bin yavru balık bıraktı. ▸ 6'da

İLİMİZDE GÖLETLERE 80 BİN YAVRU BALIK BIRAKILDI

Gıda, Tarım ve Hayvancılık Bakanlığı tarafından yürütülen balıklandırma çalışması çerçevesinde; su kaynaklarındaki nesli tehlike ve baskı altında olan türlerin desteklenmesi, gölet ve barajlardaki mevcut balık stoklarının korunması, farklı nedenlerde zarar gören su ürünleri stoklarının takviyesi ve ekonomik değeri yüksek balık türlerinin artırılması amacıyla Kastamonu Tarım İl Müdürlüğü harekete geçti. Müdürlük, bilimsel temele dayalı balıklandırma metoduyla, 2018 yılı balıklandırma faaliyetleri kapsamında ortalama 1 - 2 gram ağırlığında yaklaşık 80 bin adet aynalı/pullu sazan yavrusu, Akdeniz Su Ürünleri Araştırma Üretme ve Eğitim Enstitüsü Müdürlüğüne bağlı Su Ürünleri Üretim İstasyonu'ndan temin edilerek sağlıklı bir şekilde ilimize getirildi.

Bu proje kapsamında ilimiz Araç Tuzaklı Göletine; 10 bin, Taşköprü Asar Göletine; 5 bin, Kabalar Göletine; 5 bin, Devrekâni Çiğdem Göletine; 20 bin, Daday Taşcılar Göletine; 25 bin ve Yumurtacı Göletine; 15 bin adet yavru balık kontrollü bir şekilde bırakıldı.

Yavru balıkların dağıtım programına katılan Kastamonu Gıda Tarım ve Hayvancılık İl Müdürü Osman Yaman burada yaptığı açıklamada; "Baraj ve göletlere bırakılan yavru balıkların üreyip çoğalmaları için en az 2 yıl yaşamaları gerekmekte. Bu nedenle amatör avcılık yapan vatandaşlarımızın bilinçli ve duyarlı bir şekilde avcılık yapması gerekmekte olup, bu balıklara bir defa olsun üreme şansı tanımalıyız. Doğal olarak üreyen 1 kg ağırlığındaki bir sazan balığı yılda 200-300 bin yumurta bırakmaktadır. İl Müdürlüğü olarak özellikle balıkların avlanma dönemi, boyu ve yöntemi hakkında vatandaşlarımızı bilgilendirmek için çaba sarf ediyoruz. Ayrıca İl Müdürlüğümüz teknik elemanları tarafından baraj ve göletlerde sık sık denetimler yapılmaktadır. Avlanma konusunda vatandaşlarımızdan hassasiyet bekliyoruz. Proje ile gelecek yıllarda su kaynaklarımıza; yayın, kalkan, alabalık, sazan, şabut, kerevit ve mersin balığı başta olmak üzere yeni türlerin üretilip bırakılması planlanmıştır. İlimizde balıklandırma faaliyetleri kapsamında bu güne kadar; 2013 yılında 30 bin adet, 2014 yılında 210 bin adet, 2015 yılında 119 bin adet, 2016 yılında 90 bin ve 2017 yılında 20 bin adet sazan balığı yavrusunun göletlere bırakıldı" dedi.

Yavru balıkların İlçe Müdürlüğü personeline teslim edilmesinin ardından, hızlı bir şekilde ilçelerde belirlenen göletlere belirlenen sayıda yavru balıklar usulüne uygun olarak bırakıldı.

(Haber Merkezi)

Açıksöz

Çiftçi eğitimleri sürüyor

Çatalzeytin ilçesinin Çaşlar Köyü'nde çiftçilerimizle birlikte sebze üretiminde sulama teknikleri ve bitki hastalıkları konusunda bilgilendirme toplantısı yapıldı.

Çatalzeytin İlçe Gıda Tarım ve Hayvancılık Müdürlüğü teknik personelinden, Ziraat Mühendisi Murat Durmaz, Ziraat Mühendisi Murat Saltaşı ve Ziraat Mühendisi Hülya Kodanlı'nın katılımlarıyla gerçekleşen çiftçi eğitim toplantısında; Sebze tarımı, tohum ekimi, fide dikimi, çilleleme ve meyvelerde budama konularında teknik bilgiler verildi.

Daha sonra; sebze ve meyvelerde sulama yapılması dikkat edilmesi gereken hususlar ayrı sulamanın zararları ve sulamanın nasıl yapılacağı konuları anlatıldı.

Sebze hastalıklarının nedenleri hastalıklarla mücadele yöntemleri ve özellikle bölgede görülen nastalık ve zararlılar ve mücadeleleri anlatıldı. Daha verimli tarımsal üretim için, yapılması gereken işlemler anlatıldıktan sonra, sorulan sorular cevaplandırılarak toplantı sonlandırıldı.

(Haber Merkezi)

30 Haziran 2018 Cumartesi

Küre'de çilek projesi meyvelerini verdi

Kastamonu İl Gıda Tarım ve Hayvancılık Müdürlüğü ile İl Özel İdaresi Genel Sekreterliği tarafından müştereken uygulanan, "Kastamonu'da Çilek Yetiştiriciliğinin Geliştirilmesi Projesi" kapsamında, Küre ilçesinin Ereğlikadını Köyü'nde kurulan çilek bahçesi meyvelerini vermeye başladı. Proje kapsamında Küre ilçesinde ilk defa modern tarım tekniklerine uygun çilek bahçesi tesis edildi. Proje kapsamında 2 dekar alanda damla sulama tekniği ile üretime başlayan Adem Yılmaz temiz çilleyle 12 bin adet çilek fidesi ile meyve sayısını beşten onlarca çıkarmayı hedefliyor. Yeni kurulan çilek bahçesi Gıda Tarım ve Hayvancılık İl Müdürü Osman Yaman, ve İlçe Müdürü Vekili Barış Turgut tarafından ziyaret edildi.

İl Müdürü Osman Yaman bahçede yapılan kısa açıklamada; "Proje kapsamında ilkbahar döneminde ilimizde başta Domiköni olmak üzere; Taşköprü, Hanönü, Seydiler, Merkez ve Küre ilçelerimizde toplam 15 dekar alanda 90.000 çilek fidesi toprakla buluştu. Çilek yetiştiriciliğinin ülkemiz için çok önemli olduğunu, bunun, suyu ve toprağı temiz olan ilimizde çok kaliteli çilek yetiştirilebileceğini, pazarlamada herhangi bir problem olmadığını, çilek bahçesi kurma talebinin devam etmesi halinde önümüzdeki yıllarda yeni projelerin uygulanacağını, projenin ilçemiz ve ülkemiz tarımına hayırlı olmasını dilediğini belirtti.

Bahçe sahibinin yapılan çilek üretiminden oldukça memnun olduğu gözlemlendi.

(Haber Merkezi)

GÜNDEM

30 Haziran Cumartesi 2018

90 bin çilek toprakla buluştu

İl Gıda, Tarım ve Hayvancılık Müdürlüğü ile İl Özel İdaresi Genel Sekreterliği tarafından müştereken uygulanan; "Kastamonu'da Çilek Yetiştiriciliğini Geliştirilmesi Projesi" kapsamında, Küre'nin Ereğlikadını köyünde kurulan çilek bahçesi meyvelerini vermeye başladı.

Proje kapsamında Küre'de ilk defa modern tarım tekniklerine uygun çilek bahçesi tesis edildi. Proje kapsamında 2 dekar alanda damla sulama tekniği ile üretime başlayan Adem Yılmaz temiz çilleyle 12 bin adet çilek fidesi ile meyve sayısını beşten onlarca çıkarmayı hedefliyor. Yeni kurulan çilek bahçesi Gıda Tarım ve Hayvancılık İl Müdürü Osman Yaman, ve İlçe Müdürü Vekili Barış Turgut tarafından ziyaret edildi.

İl Müdürü Osman Yaman bahçede yapılan kısa açıklamada; "Proje kapsamında ilkbahar döneminde ilimizde başta Devrekani olmak üzere; Taşköprü, Hanönü, Seydiler, Merkez ve Küre ilçelerimizde toplam 15 dekar alanda 90 bin çilek fidesi toprakla buluştu. Çilek yetiştiriciliğinin ülkemiz için çok önemli olduğunu, bunun, suyu ve toprağı temiz olan ilimizde çok kaliteli çilek yetiştirilebileceğini, pazarlamada herhangi bir problem olmadığını, çilek bahçesi kurma talebinin devam etmesi halinde önümüzdeki yıllarda yeni projelerin uygulanacağını" dedi.

Bahçe sahibinin yapılan çilek üretiminden oldukça memnun olduğu gözlemlendi.

Hüseyin ERGÜN

90 bin çilek toprakla buluştu

İl Gıda, Tarım ve Hayvancılık Müdürlüğü ile İl Özel İdaresi Genel Sekreterliği tarafından müştereken uygulanan; "Kastamonu'da Çilek Yetiştiriciliğini Geliştirilmesi Projesi" kapsamında, Küre'nin Ereğlikadını köyünde kurulan çilek bahçesi meyvelerini vermeye başladı. Yeni kurulan çilek bahçesinin ziyaret edildi. Proje kapsamında Küre'de ilk defa modern tarım tekniklerine uygun çilek bahçesi tesis edildi. Proje kapsamında 2 dekar alanda damla sulama tekniği ile üretime başlayan Adem Yılmaz temiz çilleyle 12 bin adet çilek fidesi ile meyve sayısını beşten onlarca çıkarmayı hedefliyor. Yeni kurulan çilek bahçesi Gıda Tarım ve Hayvancılık İl Müdürü Osman Yaman, ve İlçe Müdürü Vekili Barış Turgut tarafından ziyaret edildi.

İl Müdürü Osman Yaman bahçede yapılan kısa açıklamada; "Proje kapsamında ilkbahar döneminde ilimizde başta Devrekani olmak üzere; Taşköprü, Hanönü, Seydiler, Merkez ve Küre ilçelerimizde toplam 15 dekar alanda 90 bin çilek fidesi toprakla buluştu. Çilek yetiştiriciliğinin ülkemiz için çok önemli olduğunu, bunun, suyu ve toprağı temiz olan ilimizde çok kaliteli çilek yetiştirilebileceğini, pazarlamada herhangi bir problem olmadığını, çilek bahçesi kurma talebinin devam etmesi halinde önümüzdeki yıllarda yeni projelerin uygulanacağını, projenin ilçemiz ve ülkemiz tarımına hayırlı olmasını dilediğini belirtti.

Bahçe sahibinin yapılan çilek üretiminden oldukça memnun olduğu gözlemlendi.

ÜDC

Anız yakmak yasaklandı

Gıda, Tarım ve Hayvancılık İl Müdürlüğü tarafından Valilik tarafından anız yakmak ile ilgili tebliğ hakkında bilgi verildi.

Gıda, Tarım ve Hayvancılık İl Müdürlüğü tarafından yapılan bilgilendirmede; Yandan yakmak gelecekteki yakmaktır. Anız yakmak toprak yakmaktır. Anız yangınları ile birlikte toprağın organik madde kaynağı da yok edilmektedir. Organik maddesi yanan topraklar besin elemenţi bakımından fakirleşmekte, toprağın yapısı bozulmakta ve toprağın içinde yaşayan milyonlarca canlı yok olmaktadır. Ayrı zamanda organik madde miktarı azalan toprak ve çeşitli alanlar erozyona maruz kalmaktadır. Anız yakmış ve erozyon sonucu toprak verimliliği düşmektedir. Anız yangınları kontrolden çıkabilmekle, yerleşim yerlerine veya ormanlarımızın zarar görmektedir. Anız ile birlikte canlı hayvan kayıpları olduğu gibi yangın zamanı kazalarda insan güvenliğini tehlikeye sokmakta, tarımsal ürünler içerisinde bulunan enerji ve haberleşme hatlarına da zarar verebilecek Valiliğimiz tarafından ilimizde anız yakmak yasaklanmıştır. Bölge uyarı hatları, eğitimler hakkında yerel bilgi yapılacaktır" denildi.

Haber Merkezi

Çatalzeytin'de çiftçi eğitimi düzenlendi

Çatalzeytin Çağlar köyünde çiftçilerle birlikte sebze üretiminde sulama teknikleri ve bitki hastalıkları konusunda bilgilendirme toplantısı yapıldı. Çiftçi eğitim toplantısında; sebze tarımı, tohum ekimi, fide dikimi, gübreleme ve meyvelerde budama konularında teknik bilgiler verildi. Daha sonra; sebze ve meyvelerde sulama yapılırken dikkat edilmesi gereken hususlar, aşırı sulamanın zararları ve sulamanın nasıl yapılacağı konuları anlatıldı. 5'TE

Çatalzeytin'de çiftçi eğitimi düzenlendi

Çatalzeytin Çağlar köyünde çiftçilerle birlikte sebze üretiminde sulama teknikleri ve bitki hastalıkları konusunda bilgilendirme toplantısı yapıldı.

Çatalzeytin İlçe Gıda Tarım ve Hayvancılık Müdürlüğü teknik personelinden, Ziraat Mühendisi Murat Durmaz, Ziraat Mühendisi Murat Setlaşı ve Ziraat Mühendisi Hülya Kadan'ın katılımlarıyla gerçekleşen çiftçi eğitim toplantısında; sebze tarımı, tohum ekimi, fide dikimi, gübreleme ve meyvelerde budama konularında teknik bilgiler verildi.

Daha sonra; sebze ve meyvelerde sulama yapılırken dikkat edilmesi gereken hususlar, aşırı sulamanın zararları ve sulamanın nasıl yapılacağı konuları anlatıldı. Sebze hastalıklarının nedenleri, hastalıklarla mücadele yöntemleri ve özellikle bölgede görülen hastalık ve zararlılar ve mücadelesi anlatıldı. Daha verimli tarımsal üretim için; yapılması gereken işlemler anlatıldıktan sonra, soruları sorular cevaplandırılarak toplantı sonlandırıldı.

» İhsan NAZLI «

Nasrullah
25 HAZİRAN 2018 PERŞEMBE

Göletlerimiz balıklandırıldı...

Gıda, Tarım ve Hayvancılık Bakanlığı tarafından yürütülen faaliyetlerimiz çalışmaya devam ediyor. En kaliteli, sağlıklı ve ucuz ürünü tüketicilerimize ulaştırmak için denetimlerimiz, gıdaya ve hayvan sağlığına ilişkin tüm faaliyetlerimiz titizlikle sürdürülüyor. Bu kapsamda Nasrullah İlçe Gıda Tarım ve Hayvancılık Müdürlüğü'nün sorumluluk alanında bulunan göletlerimizde balıklandırma çalışmaları gerçekleştirildi. Yapılan balıklandırma çalışmalarıyla 2018 yılı balıklandırma hedeflerimiz doğrultusunda, gölet ve barajlarımızda mevcut balık stoklarının korunması, farklı nedenlerden zarar görmüş su ürünleri yetiştiriciliği ve ekonomik değeri yüksek balık türlerinin artırılması amacıyla İl Müdürlüğümüz bünyesinde devam balıklandırma metodu ile 2018 yılı balıklandırma hedeflerimiz kapsamında göletlere 1-2 gram ağırlığında yaklaşık 85 bin adet Asmalı Pullu sazan yavrusu (Cyprinus carpio), Akdeniz Su Ürünleri Araştırma Üretme ve Eğitim Enstitüsü Müdürlüğüne bağlı Su Ürünleri Üretim İstasyonundan temin edilerek ekiliği bir şekilde Kalecik'e getirildi. Proje kapsamında Ataç Tepeköy Göletine 10 bin, Tepeköy Avşar Göletine 5 bin, Kalecik Göletine 5 bin, Dereköy Çiğdem Göletine 20 bin, Dağay Değirmen Göletine 25 bin ve Yukarıkızı Göletine 15 bin adet Asmalı Pullu sazan yavrusu (Cyprinus carpio) serpme bir şekilde bırakıldı. Yavru balıkların dağılım programına katılan Gıda Tarım ve Hayvancılık İl Müdürü Osman Yavuz açıklamasında, "Avcı ve göletlere bırakılan yavru balıkların, üreyip yetişkinlere için en az 2 yıl yaşamaları gerekmektedir. Bu nedenle amatör avcılık yapan vatandaşlarımızın bilinçli ve duyarlı bir şekilde avcılık yapması gerekmektedir. Ayrıca, bu balıkların bir daha üreme şansı bulmamaları, Değil olarak örneğin 1 kg ağırlığındaki bir sazan balığı yıda 200-300 bin yavruda bırakmaktadır. İl Müdürlüğü olarak örnekteki balıkların avlanması, ölümü, zayi ve yıkımı hakkında vatandaşlarımızı bilgilendirmek için çaba sarf ediyoruz. Ayrıca İl Müdürlüğümüz teknik elemanları tarafından sürekli ve sıklaştırılacak şekilde denetimler yapılmaktadır. Aksi yönde kanunlarda vatandaşlarımızın hassasiyet bekliyoruz" dedi.

İl Müdürü Yavuz açıklamalarının devamında: "Proje ile önceki yıllarda su kaynaklarımızın, yayın, kefeval, alabalık, sazan, gölet, kocadi ve namalı balığı başta olmak üzere yerli türlerin üretip bırakılması planlanmıştır. Bununla balıklandırma faaliyetleri kapsamında bu güne kadar, 2013 yılında 30 bin adet, 2014 yılında 210 bin adet, 2015 yılında 110 bin adet, 2016 yılında 80 bin ve 2017 yılında 20 bin adet sazan balığı yavrusu göletlere bırakılmıştır" dedi. [Haber: Merkez]

Göletlere 80 bin balık salındı

Gıda, Tarım ve Hayvancılık Bakanlığı tarafından yürütülen balıklandırma çalışması çerçevesinde, su kaynaklarımızdaki nesli tükenme ve baskı altında olan ürünlerin desteklenmesi, göl ve barajlardaki mevcut balık stoklarının korunması, farklı nedenlerle azalan göl ve su ürünleri stoklarının bolluğu ve ekonomik değeri yüksek balık türlerinin artırılması amacıyla İl Müdürlüğümüz bilimsel temele dayalı balıklandırma metodu ile, 2018 yılı balıklandırma faaliyetleri kapsamında ortalama 1 - 2 gram ağırlığında yaklaşık 80 bin adet Aynalı / Pullu Sazan yavrusu (Cyprinus carpio), Akdeniz Su Ürünleri Araştırma Üretme ve Eğitim Enstitüsü Müdürlüğüne bağlı Su Ürünleri Üretim İstasyonu'ndan temin edilerek sağlıklı bir şekilde ilimize getirildi.

Bu proje kapsamında ilimiz Araç, Tuzaklı Göletine 10 bin, Taşköprü Asar Göletine 5 bin, Kabalar Göletine 5 bin, Devrekanı Çiğdem Göletine 20 bin, Dadaylı Taşcılar Göletine 25 bin ve Yumurtacı Göletine 15 bin adet Aynalı / Pullu Sazan yavrusu (Cyprinus carpio) kontrollü bir şekilde bırakıldı.

"SAZAN BALIĞI YILDA 200-300 BİN YUMURTA BIRAKMAKTADIR"

Yavru balıkların dağıtım programına katılan Gıda, Tarım ve Hayvancılık İl Müdürü Osman Yaman, "Baraj ve göletlere bırakılan yavru balıkların ürediği yaşlanmaları için en az 2 yıl yaşamaları gerekmektedir. Bu nedenle amatör avcılık yapan vatandaşlarımızın bilinçli ve duyarlı bir şekilde avcılık yapması gerekmektedir. Avlanma konusunda vatandaşlarımızdan hassasiyet beklediyoruz" dedi.

"20 BİN ADET SAZAN BALIĞI YAVRUSUNUN GÖLETLERE BIRAKILDI"

İl Müdürü Yaman; "Proje ile gelecek yıllarda su kaynaklarımızda; yayın, kalkan, alabalık, sazan, şabut, kerevit ve mersin balığı başta olmak üzere yöre ürünlerin üretilerek bırakılması planlanmıştır. İlimizde balıklandırma faaliyetleri kapsamında bugüne kadar; 2013 yılında 30 bin adet, 2014 yılında 210 bin adet, 2015 yılında 119 bin adet, 2016 yılında 90 bin ve 2017 yılında 20 bin adet sazan balığı yavrusunun göletlere bırakılarak ifade etti.

Yavru balıkların ilçe Müdürlüğü personelimiz tarafından salınmasının ardından, hızlı bir şekilde üreticilerde belirlenen göletlere belirlenen sayıda yavru balıklar usulüne uygun olarak bırakıldı.

» İhsan NAZLI «

Göletlere 80 bin balık salındı

Gıda, Tarım ve Hayvancılık Bakanlığı tarafından yürütülen balıklandırma çalışması çerçevesinde ilimiz Araç Tuzaklı Göletine 10 bin, Taşköprü Asar Göletine 5 bin, Kabalar Göletine 5 bin, Devrekanı Çiğdem Göletine 20 bin, Dadaylı Taşcılar Göletine 25 bin ve Yumurtacı Göletine 15 bin adet Aynalı / Pullu Sazan yavrusu kontrollü bir şekilde bırakıldı.

Yavru balıkların dağıtım programına katılan Gıda, Tarım ve Hayvancılık İl Müdürü Osman Yaman: "Baraj ve göletlere bırakılan yavru balıkların üreyip çoğalmaları için en az 2 yıl yaşamaları gerekmektedir. Bu nedenle amatör avcılık yapan vatandaşlarımızın bilinçli ve duyarlı bir şekilde avcılık yapması gerekmektedir" dedi.

15 yılda tarıma 117 milyarlık lira destek

Gıda, Tarım ve Hayvancılık Bakanlığı Müsteşar Mehmet Hadi Tunç, "Sektörün gelişmesi için destekten tüm imkânlarımızı seferber ettik. Son 15 yılda tarıma 117 milyar lira destek verdik" dedi.

Gıda, Tarım ve Hayvancılık Bakanlığı Müsteşar Mehmet Hadi Tunç, "Sektörün gelişmesi ve büyümesi için destekten tüm imkânlarımızı seferber ettik. Son 15 yılda tarıma 117 milyar lira destek verdik," dedi.

Tarım ve Kırsal Kalkınmayı Destekleme Kurumu (TKDK) Elazığ 3 Koordinatörlüğünce yürütülen IPARD Programı ile uygulamaya geçirilen 29 tarımsal işletmenin açılışı için Elazığ Organize Sanayi Bölgesi'nde bir araya gelindi.

Gıda, Tarım ve Hayvancılık Bakanlığı Müsteşarı Mehmet Hadi Tunç, yaptığı konuşmada, bakanlık olarak üreticilerin her zaman yanında olduklarını söyledi.

Tarımda yüzde 4,5 büyüme gerçekleştiğini dile getiren Tunç, "Sektörün gelişmesi için destekten tüm imkânlarımızı seferber ettik. Son 15 yılda tarıma 117 milyar lira destek verildi. 2002 yılında 36,9 milyar lira olan tarımsal işletmelere 2017 yıl sonu itibarıyla 388,6 milyar liraya ulaştı" dedi.

Kırsal kalkınmaya verdikleri desteklerin sıranın devam edeceğini vurgulayan Tunç, şöyle konuştu:

"Elazığ'a son 15 yılda 340 milyon lira tarımsal destekle bulunduk. Elazığ'ın tarımsal değeri son 15 yılda 7 kat arttı. Ekicilik desteğin yanı sıra yeni çiftçiler destekleme kapsamında 2018 yılında 207 projeye 6,2 milyon lira, 2017 yılında ise 226 projeye 6,8 milyon lira destek verdik."

Vali Çetin Oktay Kaldırım ise açılış yapılan işletmelerin her alanda Elazığ'a çok büyük katkı sunacağını belirterek, şunları ekledi:

"Değerli kardeş kamu yatırımlarıyla kendinden söz ettiren, ali yapısını tamamlayan, yatırım ortamını iyileştiren, geliştiren şehrimiz. Özel sektör olarak da parlayan yıldız haline gelecektir. Büyüyen Türkiye ekonomisine bir kıvılcım verecek olacak. Elazığ Türkiye'de cazibe merkezi ve büyüme üssü olma yolunu gelecek. Sadece Türkiye de değil, dünyaya açılan ve ihracat eden önemli şehirlerin rekabet eden bir şehir konumuna gelecek." /NTV

14 genç çiftçiye, 420 bin TL destek

Genç çiftçilerin tarım ve hayvancılığa yönlendirilmesi, ülke ekonomisinde tarım ve hayvancılık sektörünün canlı tutulması ve 18-40 yaş arası genç çiftçilere destek olmak amacıyla yaşama geçirilen Genç Çiftçi Projesi kapsamında Tosya'da kırsal alanda yaşayan genç çiftçilere destek verildi.

Tosya'da 2018 yılı Genç Çiftçi Hibe Projesi kapsamında başvurusu yapılan 52 projeden 14 tanesi Bakanlık tarafından onaylandı. Buna göre; Tosya'da 9 proje büyükbaş hayvan besiciliği, 3 proje küçükbaş hayvan besiciliği ve 2 proje de mantar yetiştiriciliği olmak üzere kabul edilen 14 proje karşılığında 14 genç çiftçi toplamda 420 bin TL destek alacak.

Tosya Kaymakamı Deniz Pişkin, ilçemizin bu yıl kabul edilen proje sayısının geçmiş yıllar ortalamasının üzerinde olduğunu belirterek bu başarıdan dolayı İlçe Tarım Müdürü Yakup Yırtıcı ve personelini kutladı.

» Haber Merkezi «

Pınarbaşı'nda Kadın Çiftçi Eğitimi düzenlendi

Pınarbaşı'nın Merkez Arkbaşı Mahallesi'nde kırsal alanda yaşayan kadın çiftçilerin bilgi ve becerilerinin arttırılması amacıyla Kırsal Alanda Kadın Çiftçi Toplantısı eğitimi düzenlendi.

Eğitim toplantısı; İlçe Gıda Tarım ve Hayvancılık Müdürlüğü personelinden Veteriner Hekim Hüseyin Kabakcı, Veteriner Sağlık Teknisyeni Mesut Comart ile Arkbaşı mahallesi ve civarında yaşayan kadın çiftçilerin katılımıyla gerçekleştirildi.

Eğitimde; sütün ineğin meme torbasından çıkışından sofraya gelene kadarki aşamalarda yapılması gereken hijyen anlatıldı. Buzağı ölümlerinin en aza indirilebilmesi için çiftçilere bilgilendirilmelerde bulunuldu. Hayvanların beslenmesinde önemli rol oynayan koruyucu hekimliğin önemi vurgulanarak, hayvanlarını hastalandıktan sonra tedavinin büyük ekonomik kayıplara ve eski sağlığına tam anlamıyla kavuşamayacağı anlatılıp, önemli olan hayvanın hastalığa yakalanmadan bakımının iyi yapılması, aşılarının zamanında ve eksiksiz şekilde yaptırılması gerektiği ve bu uygulamanın hem kendilerine hem de ülke ekonomisine katkı sağlayacağı anlatıldı.

Buzağı bakımında ise, yattığı yerden soluduğu havaya kadar her şeyin buzağının gelişimi için önemli olduğu anlatıldı. Toplantıdan duydukları memnuniyeti dile getiren kadın çiftçilerin sorularını cevapladıktan sonra toplantı sona erdi.

» İhsan NAZLI «

KASTAMONU
Nasrullah
2 HAZİRAN 2018 CUMARTESİ

Tosya'nın Genç Çiftçi Hibe Projesi sevinci

52 projeden 14'ü Bakanlık tarafından onaylandı

Genç çiftçilerin tarım ve hayvancılığa yönlendirilmesi, ülke ekonomisinde tarım ve hayvancılık sektörünün canlı tutulması ve 18-40 yaş arası genç çiftçilere destek olmak amacıyla yaşama geçirilen "Genç Çiftçi Projesi" kapsamında, Tosya ilçemizde kırsal alanda yaşayan genç çiftçilere destek verildi. Tosya ilçemizde 2018 yılı Genç Çiftçi Hibe Projesi kapsamında başvurusu yapılan 52 projeden 14 tanesi Bakanlık tarafından onaylandı. Buna göre; 9 proje büyükbaş hayvan besiciliği, 3 proje küçükbaş hayvan besiciliği ve 2 proje de mantar yetiştiriciliği olmak üzere kabul edilen 14 proje karşılığında 14 genç çiftçimiz toplamda 420 TL destek alacak. Tosya Kaymakamı Deniz Pişkin, ilçenin bu yıl kabul edilen proje sayısının geçmiş yıllar ortalamasının üzerinde olduğunu belirterek bu başarıdan dolayı İlçe Tarım Müdürü Yakup Yırtıcı ve personelini kutladığını belirtti. (Haber Merkezi)

Pınarbaşı'da kadın çiftçi eğitimi

Pınarbaşı Merkez Arkbaşı Mahallesi'nde kırsal alanda yaşayan kadın çiftçilerin bilgi ve becerilerinin arttırılması amacıyla "Kırsal Alanda Kadın Çiftçi Toplantısı" eğitimi düzenlendi.

Eğitim toplantısı; İlçe Gıda Tarım ve Hayvancılık Müdürlüğü personelinden Veteriner Hekim Hüseyin Kabakcı, Veteriner Sağlık Teknisyeni Mesut Comart ile Arkbaşı Mahallesi ve civarında yaşayan kadın çiftçilerin katılımıyla gerçekleştirildi.

Eğitim de; Sütün ineğin meme torbasından çıkışından soframıza gelene kadarki aşamalarda yapılması gereken hijyen anlatıldı. Buzağı ölümlerinin en aza indirilebilmesi için çiftçilerimize bilgilendirilmelerde bulunuldu. Hayvanların beslenmesinde önemli rol oynayan "Koruyucu Hekimlik"in önemi vurgulanarak, hayvanların hastalandıktan sonra tedavinin büyük ekonomik kayıplara ve eski sağlığına tam anlamıyla kavuşamayacağı anlatılıp, önemli olan hayvanın hastalığa yakalanmadan bakımının iyi yapılması, aşılarının zamanında ve eksiksiz şekilde yaptırılması gerektiği ve bu uygulamanın hem kendilerine hem de ülke ekonomisine katkı sağlayacağı anlatıldı. Buzağı bakımında ise, yattığı yerden soluduğu havaya kadar her şeyin buzağının gelişimi için önemli olduğu anlatıldı. Toplantıdan duyduklarını memnuniyeti dile getiren kadın çiftçilerimizin sorularını cevapladıktan sonra toplantı sona erdi. (Haber Merkezi)

KASTAMONU

Nasrullah

7 HAZİRAN 2018 PERŞEMBE

Tarım'da celep ve nakliyecilere eğitim

Gıda Tarım ve Hayvancılık İl Müdürlüğü tarafından onuncusu düzenlenen "Canlı Hayvan Ticareti Yapan Satıcıların Çalışma ve Denetlenmesi ile İlgili Usul ve Esaslar Hakkında Yönetmelik" ile "Hayvanların Nakilleri Sırasında Refahı ve Korunması Yönetmeliği" kapsamında hayvan satıcıları (celep), nakliyeci, nakil esnasında refakat eden bakıcı ve araç sürücülerine yönelik eğitim; İl Müdürlüğü Toplantı Salonu'nda yapıldı. 2013 yılı Aralık ayından bu güne kadar İl Müdürlüğü tarafından düzenlenen; 11 adet eğitim sonucunda başarılı olan kursiyerlere 708 adet Sürücü Belgesi, 859 adet Bakıcı Belgesi ve 309 adet Nakliyeci Belgesi tanzim edilerek teslim edilmişti. Sunular eşliğinde yapılan eğitim de; Veteriner Hekim Özcan Baydemir tarafından nakliyeye uygun hayvanların özellikleri, nakil araçlarının donanımı, nakliye sırasında bulunması gerekli evraklar ve yönetmelik hakkında bilgiler verildi. İl ve ilçelerden toplam 23 kişinin katıldığı eğitim sonrası yapılan sınavda başarılı olan kursiyerlere; sürücü-bakıcı yetki belgesi verilecek. Konu ile ilgili müracaatların alınmaya devam edildiği, yeterli sayıya ulaşıldığında İl Müdürlüğü tarafından tekrar eğitim ve sınav yapılacağı açıklandı.

Doğanyurt'ta cemaate süt dağıtıldı

Gıda, Tarım ve Hayvancılık Bakanlığı tarafından uygulamaya konulan, kandillerde süt dağıtımı programı çerçevesinde; Kadir Gecesi'nde, Doğanyurt İlçe Gıda, Tarım ve Hayvancılık Müdürlüğü tarafından vatandaşlara süt dağıtımı yapıldı.

Doğanyurt İlçe Müftülüğü tarafından, Merkez Yakup Yıldıran Camii'nde düzenlenen kandil programının ardından kılınan teravih namazı çıkışında; camiye gelen cemaate süt ikramında bulunuldu.

Vatandaşların kandil programının tebrik edildiği süt ikramı programına; İlçe Müdürü Cihad Onur Şener ile İlçe Müdürlüğü personeli katıldı.

» İhsan NAZLI «

KASTAMONU 12 HAZİRAN 2018, SALI

Hanönü'nde şap aşısı çalışmaları tamamlandı

Hanönü İlçe Gıda Tarım ve Hayvancılık Müdürlüğü tarafından ilçede şap aşısı kampanyasının tamamlandığı bildirildi. İlçe Gıda Tarım ve Hayvancılık Müdürü İbrahim Burak Dana yaptığı açıklamada, Hanönü merkez ve köylerinde şap aşılama kampanyasının sona erdiğini söyledi.

İlçede 4 binin üzerinde büyükbaş hayvana şap aşısı yapıldığını belirten Dana, "İlçemizdeki hayvanların yüzde 90'ından fazlası aşılanmıştır. Ülkemiz genelinde belli bölgelerde sürekli baş gösteren şap hastalığından korunmak için aşılama büyük önem arz etmektedir" dedi. AA

26 HAZİRAN 2018 SALI
KASTAMONU Sözcü

Çiftçilere küpeleme uyarısı

İl Gıda Tarım ve Hayvancılık Müdürlüğü ile Kastamonu Damızlık Sığır Yetiştiricileri Birliği arasında 17.04.2017 tarihinde imzalanan; "Sığır Cinsi Hayvanların Tanımlanması Tescili Çerçevesinde Çalışma Esasları ve Uygulamalarına İlişkin Protokol" gereğince, ilimiz Merkez, Ağlı, İhsangazi, Küre ve Tosya ilçelerinde sığır cinsi hayvanların küpeleme ve kayıt işlemleri Damızlık Sığır Yetiştiricileri Birliği personeli tarafından, geri kalan 15 ilçede ise İlçe Gıda Tarım ve Hayvancılık Müdürlüğü personeli tarafından yapılmaktaydı.

İl Müdürlüğü ile Damızlık Sığır Yetiştiricileri Birliği arasında yapılan sözleşme, 18.06.2018 tarihinde feshedildiğinden, bu tarihten itibaren İlimiz Merkez ve 19 İlçede Küpeleme ve Kayıt işlemleri İl/İlçe Gıda Tarım ve Hayvancılık Müdürlüğü personeli tarafından yürütülmeye başlandı.

(Haber Merkezi)

2 HAZİRAN 2018 CUMARTESİ

KASTAMONU Sözcü

Kadın çiftçi eğitimleri Pınarbaşı'da devam etti

Pınarbaşı İlçesi Merkez Arkbaşı mahallesinde kırsal alanda yaşayan kadın çiftçilerimizin bilgi ve becerilerinin arttırılması amacıyla "Kırsal Alanda Kadın Çiftçi Toplantısı" eğitimi düzenlendi.

Eğitim toplantısı; İlçe Gıda Tarım ve Hayvancılık Müdürlüğü personelinden Veteriner Hekim Hüseyin Kabakcı, Veteriner Sağlık Teknisyeni Mesut Comart ile Arkbaşı mahallesi ve civarında yaşayan kadın çiftçilerin katılımıyla gerçekleştirildi.

Eğitimde, Sütün ineğin meme torbasından çıkışından soframıza gelene kadarki aşamalarda yapılması gereken hijyen anlatıldı. Buzağı ölümlerinin en aza indirilebilmesi için çiftçilere bilgilendirilmelerde bulunuldu.

Hayvanların beslenmesinde önemli rol oynayan "Koruyucu Hekimlik"in önemi vurgulanarak, hayvanların hastalandıktan sonra tedavinin büyük ekonomik kayıplara ve eski sağlığına tam anlamıyla kavuşamayacağı anlatılıp, önemli olan hayvanın hastalığa yakalanmadan bakımının iyi yapılması, aşılarının zamanında ve eksiksiz şekilde yaptırılması gerektiği ve bu uygulamanın hem kendilerine hem de ülke ekonomisine katkı sağlayacağı anlatıldı.

Buzağı bakımında ise, yattığı yerden soluduğu havaya kadar her şeyin buzağının gelişimi için önemli olduğu anlatıldı. Toplantından duydukları memnuniyeti dile getiren kadın çiftçilerimizin sorularını cevapladıktan sonra toplantı sona erdi. **(Haber Servisi)**

KASTAMONU Açıksöz

1 Haziran 2018 Cuma

Pınarbaşı'nda kadın çiftçi eğitimi yapıldı

Pınarbaşı İlçesi Merkez Arkbaşı Mahallesinde kırsal alanda yaşayan kadın çiftçilerin bilgi ve becerilerinin arttırılması amacıyla "Kırsal Alanda Kadın Çiftçi Toplantısı" eğitimi düzenlendi.

Eğitim toplantısı; İlçe Gıda Tarım ve Hayvancılık Müdürlüğü personelinden Veteriner Hekim Hüseyin Kabakcı, Veteriner Sağlık Teknisyeni Mesut Comart ile Arkbaşı Mahallesi ve civarında yaşayan kadın çiftçilerin katılımıyla gerçekleştirildi.

Eğitimde; Sütün ineğin meme torbasından çıkışından soframıza gelene kadarki aşamalarda yapılması gereken hijyen koşulları anlatıldı, buzağı ölümlerinin en aza indirilebilmesi için çiftçilere bilgilendirilmelerde bulunuldu. Hayvanların beslenmesinde önemli rol oynayan 'Koruyucu Hekimlik'in önemi vurgulanarak, hayvanların hastalandıktan sonra tedavinin büyük ekonomik kayıplara ve eski sağlığına tam anlamıyla kavuşamayacağı anlatılıp, önemli olan hayvanın hastalığa yakalanmadan bakımının iyi yapılması, aşılarının zamanında ve eksiksiz şekilde yaptırılması gerektiği ve bu uygulamanın hem kendilerine hem de ülke ekonomisine katkı sağlayacağı anlatıldı.

Buzağı bakımında ise, yattığı yerden soluduğu havaya kadar her şeyin buzağının gelişimi için önemli olduğu anlatıldı. Toplantı kadın çiftçilerin soruları cevaplandıktan sonra sona erdi.

(Haber Merkezi)

7 HAZİRAN 2018 PERŞEMBE

Sözcü KASTAMONU

Celep ve nakliyeciler bilgilendirildi

İl Gıda Tarım ve Hayvancılık Müdürlüğü tarafından onuncusu düzenlenen "Canlı Hayvan Ticareti Yapan Satıcıların Çalışma ve Denetlenmesi ile İlgili Usul ve Esaslar Hakkında Yönetmelik" ile "Hayvanların Nakilleri Sırasında Refahı ve Korunması Yönetmeliği" kapsamında hayvan satıcıları (celep), nakliyeci, nakil esnasında refakat eden bakıcı ve araç sürücülerine yönelik eğitim verildi.

2013 yılı Aralık ayından bu güne kadar İl Müdürlüğü tarafından düzenlenen; 11 adet eğitim sonucunda başarılı olan kursiyerlere 708 adet Sürücü Belgesi, 859 adet Bakıcı Belgesi ve 309 adet Nakliyeci Belgesi tanzim edilerek teslim edilmişti.

Sunular eşliğinde yapılan eğitimde; Veteriner Hekim Özcan Baydemir tarafından nakliyeye uygun hayvanların özellikleri, nakil araçlarının donanımı, nakliye sırasında bulunması gerekli evraklar ve yönetmelik hakkında bilgiler verildi.

İl ve ilçelerden toplam 23 kişinin katıldığı eğitim sonrası yapılan sınavda başarılı olan kursiyerlere sürücü-bakıcı yetki belgesi verilecek.

Konu ile ilgili müracaatlar alınmaya devam etmekte olup, yeterli sayıya ulaştığında İl Müdürlüğümüz tarafından tekrar eğitim ve sınav yapılacak. **(Haber Merkezi)**

DoğruSöz SALI 12 HAZİRAN 2018

Hanönü'de 4 binden fazla büyükbaş hayvana şap aşısı...

HANÖNÜ İlçe Gıda Tarım ve Hayvancılık Müdürlüğü tarafından ilçede şap aşısı kampanyasının tamamlandığı bildirildi. İlçe Gıda Tarım ve Hayvancılık Müdürü İbrahim Burak Dana yaptığı açıklamada, Hanönü ilçesi merkez ve köylerinde şap aşılama kampanyasının sona erdiğini söyledi. İlçede 4 binin üzerinde büyükbaş hayvana şap aşısı yapıldığını belirten Dana, "İlçemizdeki hayvanların yüzde 90'ından fazlası aşılanmıştır. Ülkemiz genelinde belli bölgelerde sürekli baş gösteren şap hastalığından korunmak için aşılama büyük önem arz etmektedir" dedi. (AA)

DoğruSöz

ÇARŞAMBA 13 HAZİRAN 2018

Kadir Gecesi'nde süt dağıtıldı

GIDA, Tarım ve Hayvancılık Bakanlığı tarafından uygulamaya konulan, kandillerde süt dağıtımı programı çerçevesinde; Kadir gecesinde, Doğanyurt İlçe Gıda Tarım ve Hayvancılık Müdürlüğü tarafından vatandaşlara süt dağıtımı yapıldı. Doğanyurt İlçe Müftülüğü tarafından, Merkez Yakup Yıldıran Camii'nde düzenlenen kandil programının ardından kılınan teravih namazı çıkışında; camiye gelen cemaate süt ikramında bulunuldu. Vatandaşlara Kadir Gecesi'nin tebrik edildiği süt ikramı programına; İlçe Müdürü Cihad Onur Şener ile İlçe Müdürlüğü personeli katıldı. (Haber Merkezi)

26 Haziran Salı 2018 GÜNDEM 37

Küpeleme ve kayıt işlemi tek bir elden yapılacak

İl Gıda, Tarım ve Hayvancılık Müdürlüğü ile Damızlık Sığır Yetiştiricileri Birliği arasında 17 Nisan 2017 tarihinde imzalanan; "Sığır Cinsi Hayvanların Tanımlanması Tescili Çerçevesinde Çalışma Esasları ve Uygulamalarına İlişkin Protokol" gereğince, ilimiz Merkez, Ağlı, İhsangazi, Küre ve Tosya'da sığır cinsi hayvanların küpeleme ve kayıt işlemleri Damızlık Sığır Yetiştiricileri Birliği personeli tarafından, geri kalan 15 ilçede ise İlçe Gıda, Tarım ve Hayvancılık Müdürlüğü personeli tarafından yapılmaktaydı.

İl Müdürlüğümüz ile Damızlık Sığır Yetiştiricileri Birliği arasında yapılan sözleşme, 18 Haziran 2018 tarihinde feshedildiğinden; bu tarihten itibaren ilimiz merkez ve 19 ilçede Küpeleme ve Kayıt işlemleri İl/İlçe Gıda, Tarım ve Hayvancılık Müdürlüğü personeli tarafından yürütülmeye başlandı.

» İhsan NAZLI «

Sözcü KASTAMONU
30 HAZİRAN 2018 CUMARTESİ

Çilek projesi meyvelerini vermeye başladı

İl Gıda Tarım ve Hayvancılık Müdürlüğü ile İl Özel İdaresi Genel Sekreterliği tarafından müştereken uygulanan; "Kastamonu'da Çilek Yetiştiriciliğini Geliştirilmesi Projesi" kapsamında, Küre ilçesi Ersizlerdere köyünde kurulan çilek bahçesi meyvelerini vermeye başladı.

Proje kapsamında Küre ilçesinde ilk defa modern tarım tekniklerine uygun çilek bahçesi tesis edildi. Proje kapsamında 2 dekar alanda damla sulama tekniği ile üretime başlayan Adem Yılmaz isimli çiftçiye, 12 bin adet çilek fidesi ile malç naylonu teslim edilerek çilek bahçesi kuruldu. Yeni kurulan çilek bahçesi Gıda Tarım ve Hayvancılık İl Müdürü Osman Yaman ve İlçe Müdürü Vekili Barış Tunçer tarafından ziyaret edildi.

İl Müdürü Osman Yaman bahçede yaptığı açıklamada: "Proje kapsamında ilkbahar döneminde İlimizde başta Devrekâni olmak üzere: Taşköprü, Hanönü, Seydiler, Merkez ve Küre İlçelerimizde toplam 15 dekar alanda 90.000 çilek fidesi toprakla buluştu. Çilek yetiştiriciliğinin İlimiz için çok önemli olduğunu, havası, suyu ve toprağı temiz olan İlimizde çok kaliteli çilek yetiştirildiğini, pazarlamada herhangi bir problem olmadığını, çilek bahçesi kurma talebinin devam etmesi halinde önümüzdeki yıllarda yeni projelerin uygulanacağını, projenin İlimiz ve Ülkemiz tarımına hayırlı olmasını dilediğini" belirtti.

(Haber Servisi)

Anız yangınlarının önlenmesi tebliği yayınlandı

İl Gıda Tarım ve Hayvancılık Müdürlüğü tarafından, anız yangınlarının önlenmesi tebliği açıklandı.

Yapılan açıklamada; «Anızları yakmak geleceğimizi yakmaktır. Anız yakmak toprağı yakmaktır. Anız yangınları ile birlikte toprağın organik madde kaynağı da yok edilmektedir. Organik maddesi yanan topraklar besin elementi bakımından fakirleşmekte, toprağın yapısı bozulmakta ve toprağın içinde yaşayan milyonlarca canlı yanmaktadır. Aynı zamanda organik madde miktarı düşen toprak ve çıplak alanlar erozyona maruz kalmaktadır. Anız yakma ve erozyon sonucu toprak verimliliği düşmektedir. Anız yangınları kontrolden çıkabilmekte, yerleşim yerlerine veya ormanlarımıza sıçramaktadır. Anız ile birlikte canlı hayvan kayıpları olduğu gibi, yangın dumanı karayollarında ulaşım güvenliğini tehlikeye sokmakta, tarımsal araziler içerisinde bulunan enerji ve haberleşme hatlarına da zarar vermektedir.

Valiliğimiz tarafından ilimizde anız yakmak yasaklanmıştır. Tebliğe aykırı hareket edenler hakkında yasal işlem yapılacaktır.»

(Haber Merkezi)

Meyve bahçelerinde incelemeler devam ediyor

İl Tarım ve Orman Müdürlüğü tarafından projeli olarak 2014-2018 yıllarında dağıtımı yapılarak oluşturulan muhtelif meyve bahçeleri; İl ve İlçe Müdürlüğü personeli tarafından kontrol edilmektedir.

Müdürlük tarafından 2014 yılında 29 bin 550, 2015 yılında 68 bin 820, 2016 yılında 15 bin 720, 2017 yılında 26 bin 254 ve 2018 yılında 14 bin 330 adet olmak üzere toplam 144 bin 674 adet meyve fidanı ilimiz Merkez ve 19 ilçede üreticilere teslim edilerek toprakla buluşturuldu. Ayrıca 2017 ve 2018 yıllarında toplam 150 bin çilek fidesi ile bahçe oluşturuldu.

ÜRETİCİLERİN TALEP VE GÖRÜŞLERİ ALINIYOR

İl ve ilçe Müdürlükleri tarafından yıllık olarak kontrolleri ve takibi yapılan bahçelerde; projeli olarak teslim edilen fidanların üreticilerimize, tavsiye edilen sıra arası ve üzeri mesafede dikiminin ve bakımlarının yapılıp yapılmadığı, ilkbahar geç donlarından etkilenme durumları, yabancı ot mücadelesi, ağaçlarda hastalık ve zararlı durumu, budama, sulama, çapalama vb. kriterlere bakılmaktadır. Bu incelemeler neticesinde toplanan veriler ışığında hem üreticilerin projeli olarak aldıkları fidanları amacına uygun olarak değerlendirip değerlendirmedikleri, hem de projenin başarı durumu ve sonrasında yapılacak projelerde nasıl bir yol izlenmesi gerektiği ile ilgili fikirler elde edilecektir. Kontrol işlemleri esnasında bahçelerde karşılaşılan üreticilere; görülen eksiklikler, bakım, besleme, budama ve zirai mücadele ile ilgili teknik bilgiler verilmekte, üreticilerin soruları cevaplanarak ilave talep ve görüşleri alınmaktadır.

'İLİMİZDE SON ZAMANLARDA ASMA (ÜZÜM) FİDANI DİKİMLERİ HIZ KAZANDI'

Konu ile ilgili bir açıklama yapan İl Müdürü Osman Yaman; 'İlimizde meyve ziraatı eskiden olduğu gibi, şimdi de başarılı bir şekilde yapılmaktadır. İlimizde son zamanlarda asma (üzüm) fidanı dikimleri hız kazandı. Özellikle Tosya ve Hanönü ilçelerimiz üzüm yetiştiriciliği için çok uygun. Çilek yetiştiriciliği konusunda da başarılı çalışmalarımız devam etmektedir. Çiftçilerimizden isteğimiz; bakabilecekleri kadar meyve fidanı dikmeleri. Aksi halde, kurutulan her fidanın vebali büyüktür. Atalarımız ne güzel söylemişler; 'bakarsan bağ olur, bakmazsan dağ olur' diye. İlimizde, büyükbaş ve küçükbaş hayvancılık ile arıcılığın yanında, daha fazla meyve ve sebze bahçeleri kurulması temennisiyle, tüm üreticilerimize bol kazançlar diliyorum' dedi.

» İhsan NAZLI «

Tarım Müdürlüğü Kalite Yönetim Sistemi Belgesi'ni aldı

İl Gıda ve Tarım Müdürlüğü'nde, kalite anlayışının yerleştirilmesi ve uluslararası kalite standartlarına uygun olarak belgelendirilmesi amacıyla, Kalite Yönetim Sisteminin kurulması ile ilgili çalışmalar tamamlandı.

TSE Ankara Belgelendirme Merkezi Başkanlığınca 11-13 Haziran 2018 tarihlerinde gerçekleştirilen Belgelendirme Teklki sonucu, TSE Yürütme Komitesi'nin 3 Temmuz 2018 tarih ve 4136 sayılı kararı ile İl Müdürlüğe TS EN ISO 9001:2015 Standardı "Kalite Yönetim Sistemi Belgesi" verildi.

TSE Ankara Belgelendirme Merkezi Başkanlığı; 3 Temmuz 2018 tarih ve KY-7616/18 nolu TS EN ISO 9001:2015 Belgesi ile TR-KY-7716/18 numaralı IQ Net Belgesi ve eklerini İl Müdürlüğü'ne teslim etti.

İl Müdürü Osman Yaman, belge tesliminde Kalite Yönetim Sistemi Belgelerinin alınmasına katkıda bulunan personele teşekkür ederek: 'Kalite anlayışı içerisinde yürütülen İl Müdürlüğümüzün çalışmaları söz konusu belgelerin de alınmasıyla taçlandırıldı. Bundan böyle İl Müdürlüğümüzün çalışmalarının kalite yönetim sistemi standartlarına uygun olarak görev yapacaklarına inancım tam. Belgenin ilimiz tarımına hayırlar getirmesini diliyorum' dedi.

» İhsan NAZLI «

DoğruSöz
CUMARTESİ 21 TEMMUZ 2018

Tarım ve Orman Müdürlüğü 'kalite yönetim belgesi' aldı

TARSUS ve Orman İl Müdürlüğü'nde, kalite anlayışının yerleştirilmesi ve uluslararası kalite standartlarına uygun olarak belgelendirilmesi amacıyla, Kalite Yönetim Sisteminin kurulmasıyla ilgili çalışmalar tamamlandı. TSE Ankara Belgelendirme Merkezi Başkanlığınca 15-16 Haziran tarihlerinde gerçekleştirilen belgelendirme tetkiki sonucunda, TSE yürütme Komitesinin 3 Temmuz tarih ve 4136 sayılı kararı ile İl Müdürlüğüne TS EN ISO 9001:2015 Standardı "Kalite Yönetim Sistemi Belgesi" verildi. Tarım ve Orman İl Müdürü Osman Yaman, belge tesliminde Kalite Yönetim Sistem Belgelerinin alınmasını hakkını bulunan personele teşekkür ederek; "kalite anlayışı içerisinde yürütülen İl Müdürlüğümüz çalışmalarının söz konusu belgelerin de alınmasıyla taçlandırıldı. Bundan böyle İl Müdürlüğümüz çalışmalarının kalite yönetim sistemi standartlarına uygun olarak görev yapacaklarına inanıyorum. Belge'nin ilimiz tarımına hayırlar getirmesini dileriz" dedi. (Haber Merkezi)

Tosya'da genç çiftçilerle sözleşme imzalandı

TOSYA'da 2018 yılı Genç Çiftçi Projesi kapsamında hibe desteğine hak kazanan üreticilerle Tosya Kaymakamı Deniz Peşkin, İlçe Tarım ve Orman Müdürü Yavuz Yirtir ve konu sorumlusu İlçe Müdürlüğü personelinin katılımı ile sözleşme imza töreni düzenlendi. Proje kapsamında hibe desteğine hak kazanan 14 çiftçinin sözleşme imzalandığı törende bir konuşma yapan Kaymakam Peşkin; "Hibe desteği almaya hak kazanan Başvuru sahiplerine hayırlı olsun" dilekleriyle bulundu ve İlçe Tarım ve Orman Müdürü Yavuz Yirtir ile personelin de bu başarılarından dolayı kutladı.

Kabul edilen 14 projenin 9 tanesi büyükbaş (sığır), 3 tanesi küçükbaş (koyun) ve 2 tanesi de manzaralı projeleri. Her çiftçiye 30 bin TL olmak üzere toplamda 420 bin TL hibe desteği Tosya İlçe tarımına kazandırılmış oldu. Büyükbaş ve küçükbaş hayvancılık yapan genç çiftçilerimize önümüzdeki aylarda teslim edilmesi planlanıyor. (Haber Merkezi)

4 yılda 144 bin 674 meyve fidanı toprakla buluştu

KASTAMONU Tarım ve Orman İl Müdürlüğü tarafından projeli olarak 2014-2018 yıllarında dağıtımı yapılarak oluşturulan meyve bahçeleri; İl ve İlçe Müdürlüğü personeli tarafından kontrol ediliyor. 2014 yılında 29 bin 550, 2015 yılında 68 bin 820, 2016 yılında 15 bin 720, 2017 yılında 16 bin 254 ve 2018 yılında ise 14 bin 330 adet olmak üzere toplam 144 bin 674 adet meyve fidanı merkez ve 19 ilçede üreticilere teslim edilerek toprakla buluşturuldu. Ayrıca 2017 ve 2018 yıllarında toplam 150 bin çilek fidesi ile bahçe oluşturuldu. Tarım ve Orman İl ve İlçe Müdürlükleri tarafından yıllık olarak kontrolleri ve takibi yapılan bahçelerde; projeli olarak teslim edilen fidanların üreticiler tarafından, tavsiye edilen sıra arası ve üzeri mesafede dikiminin ve bakımlarının yapılıp yapılmadığı, ilkbahar geç donlarından etkilenme durumları, yabancı ot mücadelesi, ağaçlarda hastalık ve zararlı durumu, budama, sulama, capalama vb. kriterlere bakılıyor.

İncelemeler sonucunda toplanan veriler ışığında hem üreticilerin projeli olarak aldıkları fidanları amacına uygun olarak değerlendirip değerlendirmedikleri, hem de projenin başarı durumu ve sonrasında yapılacak projelerde nasıl bir yol izlenmesi gerektiği ile ilgili fikirler elde edilecek. Kontrol işlemleri esnasında bahçelerde karşılaşılan üreticilerle; günlük eksiklikler, bakım, besleme, budama ve zirai mücadele ile ilgili teknik bilgiler verilirken, üreticilerin soruları cevaplanarak ilave talep ve görüşleri de alınıyor.

YAMAN: "KURUTULAN HER FİDANIN VEBALİ BÜYÜKTÜR"

Konu ile ilgili bir açıklama yapan Tarım ve Orman İl Müdürü Osman Yaman; "İlimizde meyve ziraatı eskiden olduğu gibi, şimdi de başarılı bir şekilde yapılmaktadır. İlimizde son zamanlarda asma (üzüm) fidanı dikimleri hız kazandı. Özellikle Tosya ve Hanönü ilçelerimiz üzüm yetiştiriciliği için çok uygun. Çelik yetiştiriciliği konusunda da başarılı çalışmalarımız devam etmektedir. Çiftçilerimizden isteğimiz; bakabilecekleri kadar meyve fidanı dikmeleri. Ahi hakim, kurutulan her fidanın vebali büyüktür. Atalarımız ne güzel söylemişler; 'bakarsan bağ olur, bakmazsan dağ olur' diye. İlimizde; büyükbaş ve küçükbaş hayvancılık ile arıcılığın yanında, daha fazla meyve ve sebze bahçeleri kurulması temennisiyle, tüm üreticilerimize bol kazançlar dilyorum" dedi. (Haber Merkezi)

Açıksöz
25 Temmuz 2018 Cumartesi

Projeli meyve bahçelerinde incelemeler devam ediyor

Kastamonu İl Tarım ve Orman Müdürlüğü tarafından projeli olarak 2014-2018 yılları arasında dağıtımı yapılarak oluşturulan muhtelif meyve bahçeleri, İl ve İlçe Müdürlüğü personeli tarafından kontrol ediliyor.

Müdürlüğe 2014 yılında 29 bin 660, 2015 yılında 68 bin 920, 2016 yılında 15 bin 720, 2017 yılında 16 bin 354 ve 2018 yılında 14 bin 330 adet olmak üzere toplam 164 bin 674 adet meyve fidanı ilinde meclen ve 18 ilçesinde üreticilerimize hedef ve ihtiyaç temelli olarak dağıtıldı. Ayrıca 2017 ve 2018 yıllarında toplam 150 bin çilek fidesi ile bahçe oluşturuldu.

İl ve İlçe Müdürlükleri tarafından yıllık olarak kontroller ve tekrar yapılan bahçelerde; projeli olarak teslim edilen fidanların üreticilerimize, tavsiye edilen ara ürün ve nadas arasında dikilmesi ve bakımlarının yapılıp yapılmadığı, fidanlar geç dönemden etkilenme durumları, yabancı ot mücadeleleri, ağaçlarda budama ve zararlı durumu kontrol ve sürdürülebilirlik gibi konular incelenmektedir. Bu incelemeler neticesinde tespitler yapılarak üreticilere gerekli bilgiler verilmekte, üreticilerin sorunları değerlendirilerek çözüm önerileri sunulmaktadır.

Konu ile ilgili bir açıklama yapan İl Müdürü Osman Yılmaz; "İlimizde meyve üretimi eskiden olduğu gibi, şimdi de bugün bu şekilde yapılmaktadır. İlimizde son zamanlarda artmış üzüm fidanı dikimleri de dikkatimizi çekmektedir. Hem de projenin başarı durumu ve devamında yapılacak projelerde nasıl bir yol izlenmesi gerektiği ile ilgili önemli bilgiler elde ediliyor.

Kontrol işlemleri esnasında bahçelerde karşılaştığımız üreticilere yürütülen eğitimler, bakım, budama, fidanın ve zirai mücadele ile ilgili teknik bilgiler verilmekte, üreticilerin sorunları cevaplanarak öneri ve çözüm önerileri sunulmaktadır.

Konu ile ilgili bir açıklama yapan İl Müdürü Osman Yılmaz; "İlimizde meyve üretimi eskiden olduğu gibi, şimdi de bugün bu şekilde yapılmaktadır. İlimizde son zamanlarda artmış üzüm fidanı dikimleri ilgi kazandı. Çiftçilerle Tosya ve Hanönü ilçelerimiz bağcılık yetiştiriciliği için çok uygun. Çeşit yeniştirmeleri konusunda da bugünlü çalışmalarımız devam etmekte. Çiftçilerimizden istediğimiz; bakabilecekleri kadar meyve fidanı dikmeleri. Akıl kalde, hırsınlar her fidanın vesah büyüktür. Anlarınız ne güzel söylemişler; bakarsan bağ olur, bakmazsan dağ olur' diye. İlimizde büyükbaş ve küçükbaş hayvancılık ile arıcılığın yanında, daha fazla meyve ve sebze bahçeleri kurulması temennisiyle, tüm üreticilerimize bol kazançlar diliyorum" dedi.

(Haber Merkezi)

Kastamonu İl Gıda ve Tarım Müdürlüğü'ne Kalite Yönetim Sistemi Belgesi

Kastamonu İl Gıda ve Tarım Müdürlüğü'nde, kalite anlayışının yaygınlaştırılması ve uluslararası kalite standartlarına uygun olarak belgelendirilmesi amacıyla 'Kalite Yönetim Sistemi' çalışmaları tamamlandı.

TSE Ankara Belgelendirme Müdürü Bağcanlığının 11-13/06/2018 tarihlerinde gerçekleştirilen denetiminde başarılı olunan, TSE Yürütme Kurulu'nun 03.07.2018 tarih ve 41.15 sayılı kararı ile Kastamonu İl Gıda ve Tarım Müdürlüğü'ne TS EN ISO 9001:2015 Standardı 'Kalite Yönetim Sistemi Belgesi' verildi.

TSE Ankara Belgelendirme Müdürü Başkanlığı: 03.07.2018 tarih ve KY.7016/18 no'lu TS EN ISO 9001:2015 Belgesi ile TR-KY-7716/18 numaralı IQ Net Belgesi ve ekleri Kastamonu İl Gıda ve Tarım Müdürlüğü'ne teslim etti.

İl Müdürü Osman Yılmaz, belge teslimatı; Kalite Yönetim Sistemi Belgelerinin alınmasını kastetin bulunan personele teşekkür ederek, 'Kalite anlayışı kapsamında yürütülen İl Müdürlüğümüz çalışmalarının etkin bir sonucu belgelerin de alınmasıyla taçlandırılmıştır. Bundan böyle İl Müdürlüğümüz çalışmalarını kalite yönetim sistemi standartlarına uygun olarak güncel yapacaklarına inanıyorum. Bu çalışmaya destek veren ve belgenin alınmasında emeği geçen herkese teşekkür ediyorum' dedi.

(Haber Merkezi)

Siyeze talep her geçen gün artıyor

İl Tarım ve Orman Müdürlüğü ile Kastamonu Siyez Evi tarafından müştereken; ilimizde Kastronomi günleri etkinliği düzenlendi.

Etkinliğe, Okan Üniversitesi Gastronomi Bölümü, İstanbul'dan gelen ünlü mutfak şefleri, Uluslararası Buğday ve Mısır Araştırma Merkezi (CIMMYT) çalışanları ve İl Tarım ve Orman Müdürlüğü personeli katıldı. Tarım ve Orman İl Müdürlüğü Güray Koçak Toplantı Salonu'nda; İl Müdürü, İl Müdür Yardımcıları, Seydiler İlçe Tarım ve Orman Müdürü, Şube Müdürleri ve il dışından gelen uzman katılımcılar ile Siyez Buğdayı konulu seminer gerçekleştirildi.

"SİYEZİN ÇEŞİT GELİŞTİRME ÇALIŞMALARI DEVAM EDİYOR"

Toplantının açılışında bir konuşma yapan, Tarım ve Orman İl Müdürü Osman Yaman; ilimiz tarımı, yetiştirilen önemli tarım ve hayvancılık ürünleri konusunda detaylı bilgi verdi. İl Müdürü Yaman; "İlimizde 42 bin dekar alanda yetiştiriciliği yapılan siyez buğdayının, çeşit geliştirme çalışmaları devam ediyor. Siyez bulguru ve siyez unu için coğrafi işaret başvurusu yapıldı. Siyez buğdayı ve ürünlerine olan talebin her geçen gün biraz daha arttığını görmekten büyük mutluluk duyuyorum" diye konuştu.

KASTAMONU VE SİYEZ ANLATILDI

Daha sonra İl Müdürlüğü Gıda ve Yem Şube Müdürlüğü'nde görevli Gıda Mühendisi Dr. Burcu Emeksizoğlu tarafından, "Kastamonu ve Siyez" konulu sunumda katılımcılara; Kastamonu ile ilgili bilgi verildikten sonra, Siyezin tarihçesi, yetiştirilme özellikleri, besin içeriği ve siyezden elde edilen ürünlerle ilgili bilgi aktarımı yapıldı. Emeksizoğlu;

siyezin protein içeriğinin yüksek olduğunu, güçlü bir antioksidan olduğunu, birçok kanserin önlenmesinde etkili olan, gözün görme yeteneğine yardımcı olan A vitamini içeriğinin diğer buğdaylardan iki kat fazla olduğunu ve bağışıklığı artıran, kanserin ve kalp hastalıklarının önlenmesine yardımcı olan beta karoten miktarının diğer buğdaylardan 3-4 kat daha yüksek olduğunu belirtti.

Seminerde ayrıca; Günümüzde Yetiştirilmekte Olan Yerel Çeşitlerin Genetik Çeşitliliğinin Devamını Sağlayarak Buğday Üretiminin ve İklim Değişikliğine Dayanıklılığın Artırılması İle Gıda Güvenliğinin Geliştirilmesi Projesi kapsamında faaliyet gösteren Uluslararası Buğday ve Mısır Araştırma Merkezi (CIMMYT) Türkiye masasında görevli Alexey Morgunov ve Beyhan Akın tarafından ülkemizdeki yerel buğday çeşitleri hakkında bilgi verildi.

SİYEZ BUĞDAYI İŞLEME TESİSİ GEZİLDİ

Son olarak Kastamonu Siyez Evi'nden Ziraat Mühendisi Neslihan Şimşek'in İtalya'da yerel buğday çeşitleri ile ilgili yapılan bir sempozyumda sundukları poster ile ilgili bilgilendirme yapmasının ardından seminer sona erdi. İl Müdürlüğü'ndeki programın ardından; siyez buğdayı ekim alanları, Seydiler'de faaliyet gösteren siyez buğdayı işleme tesisinin gezilmesi ve İstanbul'dan gelen tanınmış mutfak şeflerinin siyezden mamul yemek çeşitlerinin tanıtıldığı uygulamalı tanıtımları sonucu program sona erdi.

» İhsan NAZLI «

Genç Çiftçilerde 1'inci yedek liste belli oldu

2018 yılı Genç Çiftçi Projelerinin Desteklenmesi kapsamında destek almaya hak kazananların askı listeleri; 2-6 Temmuz 2018 tarihlerinde Gıda, Tarım ve Hayvancılık İl Müdürlüğümüz web sayfasında ve proje başvurusunu kabul eden İl ve İlçe Müdürlüğü ilan panoları askıya çıkartılmıştı.

Askı listesinden hibe almaya hak kazanan genç çiftçilerin 9-13 Temmuz 2018 tarihleri arasında başvuru dosyasını teslim ettikleri İl ve İlçe Müdürlükleri ile hibe sözleşmesi imzalamayanların yerine 1'inci Yedek Liste belli oldu.

1'inci Yedek Listede Hibe almaya hak kazananlar; 16-20 Temmuz tarihleri arasında hibe sözleşmesi imzalaması gerekmektedir. Büyükbaş Sığır, Manda ve Küçükbaş hayvan alımı için başvuranlar hayvanların, yüzde 8 KDV ve diğer vergilere karşılık toplam 3 bin TL tutarındaki bedeli; hibe sözleşmesinin imzalanmasını müteakip, beş iş günü içerisinde TİGEM'in T.C. Ziraat Bankası Ankara Kurumsal Şubedeki TR93 0001 0017 4505 9943 7832 05 İBAN hesap numarasına ödemeleri, Arıcılık projeleri ile ilgili hibe sözleşmesi imzalamaya hak kazanan genç çiftçilerin ise, sözleşmesinin imzalanmasını müteakip beş iş günü içerisinde (KDV, Tarım Sigortası, Nakliye Vergi ve Diğer Her Türlü Giderler için) Türkiye Arı Yetiştiricileri Merkez Birliği (TAB) İktisadi İşletmesi Ziraat Bankası Başkent Şubesi TR67 0001 0016 8384 1673 4550 01 İBAN hesap numarasına 3 bin 500 TL'nin ödemesini yapmaları, ödeme belgelerinin ise, İl/İlçe Müdürlüklerine teslim edilmesi gerekmektedir. Aksi takdirde hibe desteği verilmeyecektir. Detaylı bilgi için İl/İlçe Müdürlüklerine başvuru yapılması gerekmektedir.

» Haber Merkezi «

Nasrullah

19 TEMMUZ 2018 PERŞEMBE

Siyez'e talep ARTIYOR...

İl Tarım ve Orman Müdürlüğü'ne Kastamonu Siyez Evi tarafından "Kastamonu Yöresel" etiketi gerçekleştirildi. Etiketliğe, Çkan Üniversitesi Gastronomi Bölümü, İstanbul'dan gelen üst düzey misafirler geldi. Ulusal Buğday ve Mısır Araştırma Merkezi (ULMAVTI) çalışmaları ile İl Tarım ve Orman Müdürlüğü personeli katıldı.

İl Müdürlüğü Toplantı Salonu'nda ev "Siyez Buğdayı" konulu seminer gerçekleştirildi.

Toplantıda, açılışında konuşan Tarım ve Orman İl Müdürü Osman Yaman, Kastamonu tarımı, yetiştirilen ürünü, tarım ve hayvancılık ürünleri konusunda detaylı bilgi verdi.

Yaman, Kastamonu'da 42 bin dekar alanda yetiştirilen buğdayın siyez buğdayının, çeşit çeşitlerine çalışmalarının devam ettiğini siyez buğdayı ve siyez unu için ruhsat işlemi başlatılmasının yapıldığını, siyez buğdayı ve ürünlerine olan talebin her geçen gün hızla daha artığını ifadesini ifade ettikten sonra, üreticilerin desteklenmesi gerektiğini söyledi.

Kastamonu Siyez Evi'nden Ziraat Mühendisi Neslihan Şanşaklı Bulgurlu genel buğday çeşitleri ile ilgili, yapılan bir sunum yaptı. Sunumdan sonra, pastalar ile ilgili bilgilendirme yapılmasının ardından seminer sona erdi.

Tarım'dan genç çiftçi projesine ilişkin bilgilendirme

2018 yılı Genç Çiftçi Projelerinin Desteklenmesi kapsamında destek almaya hak kazanan bütün yıllık ilave hibe, eğitim 2018 yılı Genç Çiftçi Projelerinin Desteklenmesi kapsamında destek almaya hak kazanmaları eğitim 2018 tarihlerinde İl Müdürlüğü web sayfasında ve diğer başvuruların hâkul edeceği İl ve İlçe Müdürlüğü ilan panoları arasıya çıkarılmış. Ayrıl, hibelerden hibe almaya hak kazanan genç çiftçilerin 9-13 Temmuz 2018 tarihleri arasında başvuru dosyasını vermeleri istenmiştir. İl ve İlçe Müdürlükleri ile hibe sözleşmesi imza aşamaları yapılacak. 1. yıllık hibe ödemesi hibe sözleşmesi imzalayan genç çiftçilerin 1. yıllık hibe ödemeleri için başvuruda bulunmaları gerekmektedir. Bu başvuruda bulunmayan genç çiftçilerin 1. yıllık hibe ödemeleri yapılmayacaktır. Hibe sözleşmesi imzalayan genç çiftçilerin 2. ve 3. yıllık hibe ödemeleri için başvuruda bulunmaları gerekmektedir. Bu başvuruda bulunmayan genç çiftçilerin 2. ve 3. yıllık hibe ödemeleri yapılmayacaktır. Hibe sözleşmesi imzalayan genç çiftçilerin hibe sözleşmesi imzalayan genç çiftçilerin hibe sözleşmesi imzalayan genç çiftçilerin

Sözcü

6 TEMMUZ 2018 CUMA

Hububat hasadı başladı

İlimizde hububat ürünlerinde hasat sezonu başladı. Konu ile ilgili olarak Çevre, Tarım ve Hayvancılık İl Müdürü Osman Yaman;

...kapsamda 790 bin 000 bin dekar alanda hububat ekimi yapıldığını ve hasadın büyük bölümünün tamamlandığını söyledi.

...Yaman, "Çevre ve İşçilerde görev yapmakta olan hasat mevsiminde bağdaşmayan, sürekli hasadın kesintisiz yapılmasını sağlamak amacıyla ...çiftçilerimiz ve operatörler sürücülerimiz çok dikkatli olmaları gerekiyor" dedi.

İl Müdürü Yaman; "Çevrelerinde operatörün bulunmadığı bir durumda ilçe Müdürlüklerimize bilgi vermeleri, bulunduğu yerdeki tarla ...yapılmasını, bulunduğu yerdeki tarla ...ve hasadın tamamlanmasından sonra ilçe müdürlüklerine bilgi vermeleri gerekiyor. Hasat mevsiminde çıkabilecek bağımlı bulunmak bazen ...alanda ...yaşanabilecek ...yaralanmalar ...yaralanmalar,

Daday'da göletlere 40 bin sazan yavrusu atıldı

Daday Gıda, Tarım ve Hayvancılık İlçe Müdürlüğü, ilçe de bulunan Yumurtacı ve Taşçılar Göletlerine 40 bin yavru sazan balığı bıraktı.

Gıda, Tarım ve Hayvancılık Bakanlığı, Balıkçılık ve Su Ürünleri Genel Müdürlüğü tarafından yürütülmekte olan "Su Kaynaklarının Balıklandırılması Projesi" kapsamında, Daday'a tahsis edilen 40 bin adet yavru sazan balığı, Daday Gıda Tarım ve Hayvancılık İlçe Müdürlüğü personellerince Taşçılar ve Yumurtacı Göletlerine bırakıldı. Daday İlçe Müdürü Engin Koraoğlu, Balıklandırma Projesi doğal bir tür olan sazan balığının adaptasyonunun başarılı olması sebebiyle tercih edilen bir proje olduğunu ve bu proje ile göletlerdeki balık yoğunluğunun artırılmasını, balık popülasyonunun sürdürülebilirliğinin sağlanmasının hedeflendiğini belirtti. Amatör balıkçılığın gelişmesine katkı sağlayacağını ifade eden Koraoğlu,

avcılık faaliyetlerinde de bilinçli olunması ve av yasaklarına riayet edilmesi gerektiği konularında da uyarılarda bulundu. » İlhs «

Biçerdöver tebliği yayınlandı

Hububat hasadında makineli hasatla birlikte ürün kayıpları da yaşanmakta ve her yıl tonlarca ürün kayıplara karışmaktadır. Bu nedenle, ürün kayıplarının azaltılmasına yönelik çalışmalar her yıl Gıda, Tarım ve Hayvancılık İl Müdürlüğü'nce yapılmakta, arazide çalışan biçerdöverler nizami bir şekilde denetlenmekte, usulsüzlük tespit edilmesi halinde cezai yaptırım uygulanmaktadır.

Bu kapsamda Gıda, Tarım ve Hayvancılık İl Müdürlüğü'nce biçerdöver tebliği yayımlandı. Gıda, Tarım ve Hayvancılık İl Müdürlüğü'nce yönetmelik hakkında yapılan bilgilendirmede: "Yapılan bu kontroller ile dane kaybının azaltılması hedeflenmektedir. Hasatta dane kaybı gerek üreticinin ekonomik kaybına neden olmakta, gerekse üretim azlığı nedeni ile tüketicinin alım gücüne olumsuz etki etmektedir. Biçerdöver kontrol hizmetlerinin yürütülmesine yönelik; İl Gıda, Tarım ve Hayvancılık Müdürlüğü'nün 22 Haziran 2018 tarih, 25224248-155.01-E.1870952 sayılı ve 2018/2 nolu tebliği gereği, ilimizde ortalama dane kaybının yüzde 2'yi geçmemesi, biçerdöver sahiplerinin biçerdöver üzerinde iki adet 6'şar kilolük yangın tüpü bulundurmaları, operatör belgesi ve yetkisi olmayan kişilere hasat yaptırılmaması gerekmektedir. Tebliğe aykırı hareket edenler hakkında yasal işlem yapılacaktır" denildi. » Haber Merkezi «

Destek alacak 2018 Yılı Genç Çiftçi Projeleri belli oldu

Genç Çiftçi Projelerinin Desteklenmesi kapsamında destek almaya hak kazanan projeler belli oldu.

Aski listeleri 2-6 Temmuz 2018 tarihleri arasında proje başvurusu kabul edilen projeler Gıda, Tarım ve Hayvancılık İl ve İlçe Müdürlüğü ilan panoları ile İl müdürlüğü web sitesinde askıya çıkartıldı. Aski listesinden hibe almaya hak kazanan genç çiftçilerin 9-13 Temmuz 2018 tarihleri arasında başvuru dosyasına teslim ettikleri il ve ilçe müdürlükleri ile hibe sözleşmesi imzalamaları gerekiyor.

Büyükbaş Sığır, Manda ve Küçükbaş hayvan alımı için başvuranlar hayvanlarına, yüzde 8 KDV ve diğer vergilere karşılık toplam 3 bin TL tutarındaki bedeli hibe sözleşmesinin imzalanmasını müteakip; beş iş günü içerisinde İŞLEM'in T.C. Ziraat Bankası Ankara Kurumsal Şubedeki TR95 0001 0017 4505 9943 7852 03 IBAN No'lu hesap numarasına ödemeleri, Arıcılık projeleri ile ilgili hibe sözleşmesi imzalamaya hak kazanan genç çiftçilerin ise, sözleşmesinin imzalanmasını müteakip beş iş günü içerisinde (KDV, TARSİM, Nakliye Vergi ve Diğer her türlü giderler için) Türkiye Arı Yetiştiricileri Merkez Birliği (TAB) Ekonomi İşletmesi Ziraat Bankası Başkent Şubesi TR67 0001 0016 8384 1673 4550 01 IBAN No'lu hesabına 3 bin 500 TL'nin ödemesini yapmaları, ödeme belgelerini ise İl/İlçe Müdürlüklerine teslim edilmesi gerekmektedir. Aksi takdirde hibe desteği verilmeyecektir.

Detaylı bilgi için İl ve İlçe Gıda Tarım ve Hayvancılık Müdürlüklerine başvuru yapılması gerekmektedir. Genç Çiftçi Projeleri'nin Desteklenmesi için başvuruda bulunan 279 çiftçinin projesi 30'ar bin TL hibe almaya hak kazandı. Hibe kapsamında il ve ilçelerimizde projesi kabul edilen genç çiftçilere toplam 8 milyon 370 bin TL ödeme yapılacak. » Haber Merkezi «

4 TEMMUZ 2018 ÇARŞAMBA
Sözcü

Tarımda 'Kadın Girişimciler' ödüllendirildi

Tarımda 'Kadın Girişimciler' ödüllendirildi

> Kazan BOLAT

25 TEMMUZ 2018 ÇARŞAMBA
Sözcü

Tarım arazileri incelendi

Seydiler İlçe Tarım ve Orman Müdürlüğü teknik personeli tarafından, arazide incelemelerde bulunuldu.

Projeli olarak oluşturulan meyve bahçeleri ile patates ekili alanlarda yapılan incelemelerde, eksiklikler çiftçilere gösterilerek, yapılacak uygulamalar anlatıldı.

Yapılan kontrollerde patates bitkilerinde karantinaya tabi zararlı organizma etmenlerinin varlığına rastlanılmadı. Özellikle bu dönemde patates ekili alanlarda sık görülen patates böceği (Leptinotarsa decemlineata) ile mücadele konusunda üreticilere bilgi verildi. Karantinaya tabi zararlı organizma etmenleriyle mücadelede kültürel tedbirler ve sertifikalı tohumluk kullanımının önemine vurgu yapıldı.

Üreticilere hastalık ve zararlılar ile mücadelede kullanılan ilaçların, uygun zamanda, uygun aletle ve uygun dozda kullanılması konusunda gerekli uyarılarda bulunuldu. Ayrıca üreticilerin tarla veya bahçelerinde herhangi bir hastalık veya zararlı görmeleri durumunda vakit kaybetmeden İlçe Tarım ve Orman Müdürlüklerine başvuruda bulunmaları söylendi.

(Haber Servisi)

DoğruSöz SALI 24 TEMMUZ 2018

Seydiler'de üreticiler bilgilendirildi

TARIM ve Orman İl Müdürlüğü teknik personeli tarafından Seydiler'de arazi incelemelerinde bulunuldu. Projeyle oluşturulan meyve bahçeleri ve patates bahçelerinde yapılan incelemelerde, çiftçilere eksiklikler anlatılarak, yapılması gereken uygulamalar hakkında bilgi verildi. İncelemeler sonucunda, patateslerde karantinaya tabi organizma etmenlerinin varlığına rastlanılmadı. Üreticilere hastalıklar ile mücadelede kullanılan ilaçların; uygun zamanda uygun aletle ve uygun dozda kullanılması konusunda gerekli uyarılarda bulunuldu. (Haber Merkezi)

Açıksöz 24 Temmuz 2018 Salı

Arazide inceleme

Seydiler İlçe Tarım ve Orman Müdürlüğü teknik personeli tarafından; arazide incelemelerde bulunuldu.

Projeli olarak oluşturulan meyve bahçeleri ile patates ekili alanlarda yapılan incelemelerde; eksiklikler çiftçilere gösterilerek, yapılacak uygulamalar anlatıldı.

Yapılan kontrollerde patates bitkilerinde karantinaya tabi zararlı organizma etmenlerinin varlığına rastlanılmadı. Özellikle bu dönemde patates ekili alanlarda sık görülen patates böceği ile mücadele konusunda üreticilere bilgi verildi. Karantinaya tabi zararlı organizma etmenleriyle mücadelede kültürel tedbirler ve sertifikalı tohumluk kullanımının önemine vurgu yapıldı. Üreticilere hastalık ve zararlılar ile mücadelede kullanılan ilaçların, uygun zamanda, uygun aletle ve uygun dozda kullanılması konusunda gerekli uyarılarda bulunuldu. Ayrıca üreticilerin tarla veya bahçelerinde herhangi bir hastalık veya zararlı görmeleri durumunda vakit kaybetmeden İlçe Tarım ve Orman Müdürlüklerine başvuruda bulunmaları söylendi. **(Haber Merkezi)**

KASTAMONU Nasrullah 24 Temmuz 2018 Salı

Seydiler'de arazi incelemesi yapıldı

Seydiler İlçe Tarım ve Orman Müdürlüğü teknik personeli tarafından; arazi de incelemelerde bulunuldu. Projeli olarak oluşturulan meyve bahçeleri ile patates ekili alanlarda yapılan incelemelerde; eksiklikler çiftçilere gösterilerek, yapılacak uygulamalar anlatıldı. Yapılan kontrollerde patates bitkilerinde karantinaya tabi zararlı organizma etmenlerinin varlığına rastlanılmadı. Özellikle bu dönemde patates ekili alanlarda sık görülen patates böceği (Leptinotarsa decemlineata) ile mücadele konusunda üreticilere bilgi verildi. Karantinaya tabi zararlı organizma etmenleriyle mücadelede kültürel tedbirler ve sertifikalı tohumluk kullanımının önemine vurgu yapıldı. Üreticilere hastalık ve zararlılar ile mücadelede kullanılan ilaçların, uygun zamanda, uygun aletle ve uygun dozda kullanılması konusunda gerekli uyarılarda bulunuldu. Ayrıca üreticilerin tarla veya bahçelerinde herhangi bir hastalık veya zararlı görmeleri durumunda vakit kaybetmeden İlçe Tarım ve Orman Müdürlüklerine başvuruda bulunmaları söylendi. (Haber Merkezi)

24 Temmuz Salı 2018 GÜNDEM 37

Seydiler'de tarım arazileri incelendi

Seydiler İlçe Tarım ve Orman Müdürlüğü teknik personeli tarafından; arazide incelemelerde bulunuldu. Projeli olarak oluşturulan meyve bahçeleri ile patates ekili alanlarda yapılan incelemelerde; eksiklikler çiftçilere gösterilerek, yapılacak uygulamalar anlatıldı. Yapılan kontrollerde patates bitkilerinde karantinaya tabi zararlı organizma etmenlerinin varlığına rastlanılmadı. Özellikle bu dönemde patates ekili alanlarda sık görülen patates böceği (Leptinotarsa decemlineata) ile mücadele konusunda üreticilere bilgi verildi. Karantinaya tabi zararlı organizma etmenleriyle mücadelede kültürel tedbirler ve sertifikalı tohumluk kullanımının önemine vurgu yapıldı.

Üreticilere hastalık ve zararlılar ile mücadelede kullanılan ilaçların, uygun zamanda, uygun aletle ve uygun dozda kullanılması konusunda gerekli uyarılarda bulunuldu. Ayrıca üreticilerin tarla veya bahçelerinde herhangi bir hastalık veya zararlı görmeleri durumunda vakit kaybetmeden İlçe Tarım ve Orman Müdürlüklerine başvuruda bulunmaları söylendi.

» İhsan NAZLI «

21 Temmuz 2018 Cumartesi — KARTAMONU Nasrullah

Yaman: Bakabileceğiniz kadar meyve fidanı dikin

İl Tarım ve Orman Müdürlüğü, projeli meyve bahçelerindeki incelemelerini sürdürüyor.

İl Tarım ve Orman Müdürlüğü tarafından projeli olarak 2014-2018 yıllarında dağıtımı yapılarak oluşturulan; muhtelif meyve bahçeleri; İl ve İlçe Müdürlüğü personeli tarafından kontrol ediliyor.

2014 yılında 29 bin 560, 2015 yılında 68 bin 920, 2016 yılında 15 bin 720, 2017 yılında 16 bin 254 ve 2018 yılında 14 bin 330 adet olmak üzere toplam 144 bin 874 adet meyve fidanı Kastamonu Merkez ve 19 ilçede üreticilere teslim edilerek toprakla buluşturuldu. Ayrıca 2017 ve 2018 yıllarında toplam 150 bin çilek fidesi ile bahçe oluşturuldu. İl ve İlçe Müdürlükleri tarafından yıllık olarak kontrolleri ve takibi yapılan bahçelerde; projeli olarak teslim edilen fidanların üreticilerimize, tavsiye edilen sıra arası ve üzeri mesafede dikimin ve bakımlarının yapılıp yapılmadığı, ilkbahar geç donlarından etkilenme durumları, yabancı ot mücadelesi, eğeçlarda hastalık ve zararlı durumu, budama, sulama, çapalama vb. kriterler bakılıyor.

Bu incelemeler neticesinde toplanan veriler ışığında hem üreticilerin projeli olarak aldıkları fidanları amacına uygun olarak değerlendirip değerlendirmedikleri, hem de projenin başarı durumu ve sonrasında yapılacak projelerde nasıl bir yol izlenmesi gerektiği ile ilgili fikirler elde edilecek. Kontrol işlemleri esnasında bahçelerde karşılaşılan üreticilere; görülen eksiklikler, bakım, besleme, budama ve zirai mücadele ile ilgili teknik bilgiler verilmekle, üreticilerin soruları cevaplanarak ilave talep ve görüşleri alınıyor. Konu ile ilgili açıklama yapan İl Müdürü Osman Yaman: "İlimizde meyve ziraatı eskiden olduğu gibi, şimdi de başarılı bir şekilde yapılmaktadır. İlimizde son zamanlarda asma (üzüm) fidanı dikimleri hız kazandı. Özellikle Tosya ve Hanönü İlçelerimiz üzüm yetiştiriciliği için çok uygun. Çilek yetiştiriciliği konusunda da başarılı çalışmalarımız devam etmektedir. Çiftçilerimizden isteğimiz; bakabilecekleri kadar meyve fidanı dikmeleri. Aksi halde, kurulan her fidanın vebali büyüktür. Atalarımız ne güzel söylemişler, 'bakarsan bağ olur, bakmazsan dağ olur' diye. İlimizde; büyükbaş ve küçükbaş hayvancılık ile arıcılığın yanında, daha fazla meyve ve sebze bahçeleri kurulması temennisiyle, tüm üreticilerimize bol kazançlar diliyorum" dedi.

(HABER MERKEZİ)

Kalite yönetim sistemi belgesini aldılar

İl Gıda ve Tarım Müdürlüğü'nde, kalite anlayışının yerleştirilmesi ve uluslararası kalite standartlarına uygun olarak belgelendirilmesi amacıyla, Kalite Yönetim Sisteminin kurulması ile ilgili çalışmalar tamamlandı.

TSE Ankara Belgelendirme Merkezi Başkanlığınca 11-13/06/2018 tarihlerinde gerçekleştirilen Belgelendirme Tetkiki sonucu, TSE Yürütme Komitesinin 03.07.2018 tarih ve 4136 sayılı kararı ile İl Müdürlüğümüze TS EN ISO 9001:2015 Standardı "Kalite Yönetim Sistemi Belgesi" verildi.

TSE Ankara Belgelendirme Merkezi Başkanlığı; 03.07.2018 tarih ve KY-7616/18 no.lu TS EN ISO 9001:2015 Belgesi ile TR-KY-7716/18 numaralı IQ Net Belgesi ve eklerini İl Müdürlüğü'ne teslim etti.

İl Müdürü Osman Yaman, belge teslîminde Kalite Yönetim Sistemi Belgelerinin alınmasına katkıda bulunan personele teşekkür ederek; "Kalite anlayışı içerisinde yürütülen İl Müdürlüğümüz çalışmalarının söz konusu belgelerin de alınmasıyla taçlandırıldığını, bundan böyle İl Müdürlüğümüz çalışanlarının kalite yönetim sistemi standartlarına uygun olarak görev yapacaklarına inancının tam olduğunu ve belgenin İlimiz tarımına hayırlar getirmesini dilediğini " ifade etti.

(Haber Merkezi)

Tıbbi bitki alanları incelendi

Bitkisel Üretim Genel Müdürlüğü tarafından uygulanan, "Itri ve Tıbbi Bitkiler ile Boya Bitkileri Üretiminin Geliştirilmesi" projesi kapsamında, Kastamonu'da 2018 yılında kurulan demonstrasyon alanlarını görmek ve proje ile ilgili, sonraki yıllarda yapılabilecek çalışmalar konusunda incelemelerde bulunmak üzere, Bakanlığın Bitkisel Üretim Genel Müdürlüğü Tıbbi ve Aromatik Bitkiler proje ekibinden mühendis Ali Ulukütük ve mühendis Fatma Ayhan, Kastamonu Gıda Tarım ve Hayvancılık İl Müdürlüğü teknik personeli ile incelemelerde bulundu. Proje kapsamında İnebolu ilçemizde kurulan; şekerotu (stevia) ve tıbbi nane demonstrasyon alanları gezildi. Ayrıca ilimiz merkezinde bulunan tıbbi ve aromatik bitkiler üretim alanı gezilerek, ilimizde Tıbbi ve Aromatik Bitkiler konusunda çalışan Kastamonu Üniversitesi Orman Fakültesi Öğretim Üyesi Dr. Kerim Güney ile üretim yapılan arazide görüşülerek fikir alışverişinde bulunuldu. HABER SERVİSİ

DoğruSöz PERŞEMBE 19 TEMMUZ 2018

Çatalzeytin'de çiftçiler bilgilendirildi

ÇATALZEYTİN İlçe Tarım ve Orman Müdürlüğü tarafından Dağköy ve Kuyu Köylerinde çiftçilere sebze yetiştiriciliği, sulama ve bitki hastalıkları konusunda bilgilendirme toplantısı yapıldı. Toplantıda Ziraat Mühendisleri; Murat Durmaz, Murat Settaşı, Hülya Kadan, sebze yetiştiriciliği, sulamada dikkat edilecek noktalar, su kaybının en aza indirilmesinin yolları ve aşırı sulamanın zararları hakkında çiftçilere bilgi verdi.

Daha sonra çiftçilere, sebze hastalıkları görsel sunumla birlikte anlatıldı. Hastalıklar fotoğraflarda gösterilerek mücadelesinin nasıl yapılacağı ve hastalıkların oluşma sebeplerine de detaylıca değinildi. Bunun yanı sıra; anız yakılmasının sakıncalarından, tarımsal desteklemelerden ve tarım sigortaları konusunda da bilgiler verildi. Çiftçilerin, sorularının cevaplandırılmasıyla toplantı sona erdi. (Haber Merkezi)

KASTAMONU Açıksöz 19 Temmuz 2018 Perşembe

Çiftçi eğitimleri Çatalzeytin'de devam etti

Çatalzeytin ilçemizin Dağköy ve Kuğu Köyleri'nde çiftçilerle birlikte sebze yetiştiriciliği, sulama ve bitki hastalıkları konusunda bilgilendirme toplantısı yapıldı.

Toplantı, Çatalzeytin İlçe Tarım ve Orman Müdürlüğü teknik personelinden Ziraat Mühendisi Murat Durmaz, Ziraat Mühendisi Murat Settaşı ve Ziraat Mühendisi Hülya Kadan'ın katılımıyla gerçekleştirildi.

Sebze yetiştiriciliğinin anlatılmasıyla başlayan toplantı, sulamada dikkat edilecek noktaların, sulamadaki su kaybının en aza indirilmesinin yollarının ve aşırı sulama zararlarının anlatılmasıyla devam etti.

Daha sonra çiftçilere sebze hastalıkları görsel sunumla birlikte anlatıldı. Hastalıklar fotoğraflarda gösterilerek mücadelenin nasıl yapılacağı ve hastalıkların oluşma sebeplerine de detaylıca değinildi.Bunun yanı sıra; anız yakılmasının sakıncalarından, tarımsal desteklemelerden ve tarım sigortaları konusunda da bilgiler verildi. Çiftçilerin sordukları soruların cevaplandırılmasıyla toplantı sona erdi.

(Haber Merkezi)

Tıbbi ve aromatik bitkiler incelendi

Gıda, Tarım Hayvancılık Bakanlığı Bitkisel Üretim Genel Müdürlüğü tarafından uygulanan; "Itri ve Tıbbi Bitkiler ile Boya Bitkileri Üretiminin Geliştirilmesi" projesi kapsamında ilimizde inceleme yapıldı. 4'DE

Tıbbi ve aromatik bitkiler incelendi

Gıda, Tarım Hayvancılık Bakanlığı Bitkisel Üretim Genel Müdürlüğü tarafından uygulanan; "Itri ve Tıbbi Bitkiler ile Boya Bitkileri Üretiminin Geliştirilmesi" projesi kapsamında ilimizde inceleme yapıldı.

İlimizde 2018 yılında kurulan demonstrasyon alanlarını görmek ve proje ile ilgili, sonraki yıllarda yapılabilecek çalışmalar konusunda incelemelerde bulunmak üzere, Gıda, Tarım ve Hayvancılık Bakanlığı Bitkisel Üretim Genel Müdürlüğü Tıbbi ve Aromatik Bitkiler proje ekibinden Mühendis Ali Ulukütük ve Mühendis Fatma Ayhan, İl Müdürlüğü teknik personeli ile bir günlük inceleme ziyaretinde bulundu.

Proje kapsamında İnebolu'da kurulan; şekerotu (stevia) ve tıbbi nane demonstrasyon alanları gezildi. Ayrıca ilimiz merkezinde bulunan tıbbi ve aromatik bitkiler üretim alanı gezilerek İlimizde Tıbbi ve Aromatik Bitkiler konusunda çalışan Kastamonu Üniversitesi Orman Fakültesi Öğretim Üyesi Dr. Kerim Güney ile üretim yapılan arazide görüşülerek fikir alışverişinde bulunuldu. **» İhsan NAZLI«**

KASTAMONU Sözcü 17 TEMMUZ 2018 SALI

Çiftçi eğitimi verildi

Çatalzeytin İlçesi Dağköy ve Kuğu köylerinde çiftçilerimizle birlikte sebze yetiştiriciliği, sulama ve bitki hastalıkları konusunda bilgilendirme toplantısı yapıldı.

Çatalzeytin İlçe Tarım ve Orman Müdürlüğü teknik personelinden Ziraat Mühendisi Murat Durmaz, Ziraat Mühendisi Murat Settaşı ve Ziraat Mühendisi Hülya Kadan'ın katılımlarıyla toplantı gerçekleştirildi.

Sebze yetiştiriciliğinin anlatılmasıyla başlayan toplantı, sulamada dikkat edilecek noktaların, sulamadaki su kaybının en aza indirilmesinin yollarının ve aşırı sulama zararlarının anlatılmasıyla devam etti.

Daha sonra çiftçilerimize sebze hastalıkları görsel sunumla birlikte anlatıldı. Hastalıklar fotoğraflarda gösterilerek mücadelesinin nasıl yapılacağı ve hastalıkların oluşma sebeplerine de detaylıca değinildi.

Bunun yanı sıra; anız yakılmasının sakıncalarından, tarımsal desteklemelerden ve tarım sigortaları konusunda da bilgiler verildi. Çiftçilerin sordukları soruların cevaplandırılmasıyla toplantı sona erdi. **(Haber Servisi)**

Tıbbi ve aromatik bitkiler incelendi

Gıda Tarım ve Orman Bakanlığı Bitkisel Üretim Genel Müdürlüğü tarafından uygulanan; "İtri ve Tıbbi Bitkiler ile Boya Bitkileri Üretiminin Geliştirilmesi" projesi kapsamında, İlimizde 2018 yılında kurulan demonstrasyon alanlarını görmek ve proje ile ilgili, sonraki yıllarda yapılabilecek çalışmalar konusunda incelemelerde bulunmak üzere, Bakanlığımız Bitkisel Üretim Genel Müdürlüğü Tıbbi ve Aromatik Bitkiler proje ekibinden Mühendis Ali Ulukütük ve Mühendis Fatma Ayhan, İl Müdürlüğümüz teknik personeli ile bir günlük inceleme ziyaretinde bulundu. Proje kapsamında İnebolu ilçemizde kurulan; şekerotu (stevia) ve tıbbi nane demonstrasyon alanları gezildi.

Ayrıca İlimiz Merkezinde bulunan tıbbi ve aromatik bitkiler üretim alanı gezilerek İlimizde Tıbbi ve Aromatik Bitkiler konusunda çalışan Kastamonu Üniversitesi Orman Fakültesi Öğretim Üyesi Dr. Kerim Güney ile üretim yapılan arazide görüşülerek fikir alışverişinde bulunuldu. **(Haber Merkezi)**

KASTAMONU
Nasrullah
17 TEMMUZ 2018 SALI

Tıbbi ve aromatik bitkilere inceleme

Gıda Tarım ve Hayvancılık Bakanlığı Bitkisel Üretim Genel Müdürlüğü tarafından uygulanan; "İtri ve Tıbbi Bitkiler ile Boya Bitkileri Üretiminin Geliştirilmesi" projesi kapsamında, Kastamonu'da 2018 yılında kurulan demonstrasyon alanlarını görmek ve proje ile ilgili, sonraki yıllarda yapılabilecek çalışmalar konusunda incelemelerde bulunmak üzere, Bitkisel Üretim Genel Müdürlüğü Tıbbi ve Aromatik Bitkiler proje ekibinden Mühendis Ali Ulukütük ve Mühendis Fatma Ayhan, İl Müdürlüğü teknik personeli ile bir günlük inceleme ziyaretinde bulundu. Proje kapsamında İnebolu ilçemizde kurulan; şekerotu (stevia) ve tıbbi nane demonstrasyon alanları gezildi. Ayrıca Kastamonu Merkez'de bulunan tıbbi ve aromatik bitkiler üretim alanı gezilerek, ilimizde Tıbbi ve Aromatik Bitkiler konusunda çalışan Kastamonu Üniversitesi Orman Fakültesi Öğretim Üyesi Dr. Kerim Güney ile üretim yapılan arazide görüşülerek fikir alışverişinde bulunuldu. (Haber Merkezi)

GÜNDEM 37 -19 Temmuz Perşembe 2018-

Tosya'da Genç Çiftçiler ile sözleşme imzalandı

Tosya'da 2018 yılı Genç Çiftçi Projesi kapsamında hibe desteğine hak kazanan üreticilerle Tosya Kaymakamı Deniz Pişkin, İlçe Müdürü Yakup Yırtıcı ve konu sorumlusu İlçe Müdürlüğü personelinin katılımı ile sözleşme imza töreni düzenlendi.

2018 yılı Genç Çiftçi Projesi kapsamında hibe desteğine hak kazanan 14 çiftçinin sözleşme imzaladığı törende bir konuşma yapan Tosya Kaymakamı Deniz Pişkin; hibe desteği almaya hak kazanan başvuru sahiplerine hayırlı olsun dileklerinde bulundu.

4'DE

Tosya'da Genç Çiftçiler ile sözleşme imzalandı

Tosya'da 2018 yılı Genç Çiftçi Projesi kapsamında hibe desteğine hak kazanan üreticilerle Tosya Kaymakamı Deniz Pişkin, İlçe Müdürü Yakup Yırtıcı ve konu sorumlusu İlçe Müdürlüğü personelinin katılımı ile sözleşme imza töreni düzenlendi.

2018 yılı Genç Çiftçi Projesi kapsamında hibe desteğine hak kazanan 14 çiftçinin sözleşme imzaladığı törende bir konuşma yapan Tosya Kaymakamı Deniz Pişkin; hibe desteği almaya hak kazanan başvuru sahiplerine hayırlı olsun dileklerinde bulundu ve İlçe Tarım ve Orman Müdürü Yakup Yırtıcı ile personelini de bu başarılarından dolayı kutladı.

Kabul edilen 14 projenin 9 tanesi büyükbaş (sığır), 3 tanesi küçükbaş (koyun) ve 2 tanesi de mantarcılık projesi oldu. Her çiftçiye 30 bin TL olmak üzere toplam da 420 bin TL hibe desteği Tosya tarımına kazandırılmış oldu. Büyükbaş ve küçükbaş hayvanların genç çiftçilere önümüzdeki aylarda teslim edilmesi planlanıyor.

» Hüseyin ERGÜN «

Sözcü KASTAMONU
20 TEMMUZ 2018 CUMA

144 bin 674 meyve fidanı toprakla buluştu

İl Tarım ve Orman Müdürlüğü tarafından projeli olarak 2014-2018 yıllarında dağıtımı yapılarak oluşturulan muhtelif meyve bahçeleri; İl ve İlçe Müdürlüğü personeli tarafından kontrol ediliyor.

Müdürlük tarafından 2014 yılında 29.550, 2015 yılında 68.820, 2016 yılında 15.720, 2017 yılında 16.254 ve 2018 yılında 14.330 adet olmak üzere toplam 144.674 adet meyve fidanı ilimiz merkez ve 19 ilçede üreticilere teslim edilerek toprakla buluşturuldu. Ayrıca 2017 ve 2018 yıllarında toplan 150.000 çilek fidesi ile bahçe oluşturuldu.

Konu ile ilgili bir açıklama yapan İl Müdürü Osman Yaman; "İlimizde meyve ziraatı eskiden olduğu gibi, şimdi de başarılı bir şekilde yapılmaktadır. İlimizde son zamanlarda asma (üzüm) fidanı dikimleri hız kazandı. Özellikle Tosya ve Hanönü ilçelerimiz üzüm yetiştiriciliği için çok uygun. Çelik yetiştiriciliği konusunda da başarılı çalışmalarımız devam etmektedir. Çiftçilerimizden isteğimiz; bakabilecekleri kadar meyve fidanı dikmeleri. Aksi halde, kurutulan her fidanın vebali büyüktür. Atalarımız ne güzel söylemişler; 'bakarsan bağ olur, bakmazsan dağ olur' diye. İlimizde; büyükbaş ve küçükbaş hayvancılık ile arıcılığın yanında, daha fazla meyve ve sebze bahçeleri kurulması temennisiyle, tüm üreticilerimize bol kazançlar diliyorum" dedi. **(Haber Servisi)**

Açıksöz 12 Temmuz 2018 Perşembe

Projeli meyve bahçelerine kontrol

Kastamonu İl Gıda Tarım ve Hayvancılık Müdürlüğü tarafından projeli olarak 2014-2018 yıllarında oluşturulan muhtelif meyve bahçeleri Tosya İlçe Müdürlüğü personeli tarafından kontrol ediliyor.

Yapılan açıklamada; "İlçe Müdürlüğü tarafından yıllık olarak kontrolleri ve tekibi yapılan bahçelerde, projeli olarak teslim edilen fidanların üreticilere, tavsiye edilen sıra arası ve üzeri mesafede dikiminin yapılıp yapılmadığı, yabancı ot mücadelesi, ağaçlarda hastalık ve zararlı durumu, budama vb. kriterler baz alınmakta, bu veriler ışığında hem üreticilerin projeli olarak aldıkları fidanları amacına uygun olarak değerlendirip değerlendirmedikleri, hem de projenin başarı durumu ve sonrasında yapılacak projelerde nasıl bir yol izlenmesi gerektiği ile ilgili veriler elde edilmektedir.

Kontrol işlemleri esnasında bahçede üreticiye rastlanırsa görülen eksiklikler, bakım, besleme, budama ve mücadele ile ilgili teknik bilgiler aktarılmakta, eğer üretici bahçesinde bulunmuyor ise bahçede çiftçinin görebileceği bir yere tespit edilen aksaklıklar ile ilgili bilgi alışverişinde bulunmak üzere İlçe Müdürlüğümüze davet edilen bir not asılmakta ve bu şekilde üreticilerimize ulaşım sağlanmaktadır. Bu uygulama sayesinde; bahçeleri ziyaret edilen üreticiler, hem motive edilerek ürünlerine daha hevesli devam etmekte, hem de üretim esnasında ihtiyaç duydukları bilgilere ulaşabilmekte, ayrıca İlçe Müdürlüğümüz ile üreticilerimiz arasındaki bağ da kuvvetlenmektedir. Bu çalışmalar kapsamında son olarak projeli ceviz bahçeleri kontrol edildi" denildi. **(Haber Merkezi)**

Sözcü 11 TEMMUZ 2018 ÇARŞAMBA

Projeli meyve bahçeleri kontrol edildi

İl Gıda, Tarım ve Hayvancılık Müdürlüğü tarafından projeli olarak 2014-2018 yıllarında oluşturulan muhtelif meyve bahçeleri Tosya İlçe Müdürlüğü personeli tarafından kontrol ediliyor.

Kontrol işlemleri esnasında bahçede üreticiye rastlanırsa görülen eksiklikler, bakım, besleme, budama ve mücadele ile ilgili teknik bilgiler aktarılmakta, eğer üretici bahçesinde bulunmuyor ise bahçede çiftçinin görebileceği bir yere tespit edilen aksaklıklar ile ilgili bilgi alışverişinde bulunmak üzere İlçe Müdürlüğe davet edilen bir not asılmakta ve bu şekilde üreticilere ulaşım sağlanıyor. 4'DE

Projeli meyve bahçeleri kontrol edildi

İl Gıda Tarım ve Hayvancılık Müdürlüğü tarafından projeli olarak 2014-2018 yıllarında oluşturulan muhtelif meyve bahçeleri Tosya İlçe Müdürlüğü personeli tarafından kontrol ediliyor.

İlçe Müdürlüğü tarafından yıllık olarak kontrolleri ve tekibi yapılan bahçelerde, projeli olarak teslim edilen fidanların üreticilerce, tavsiye edilen sıra arası ve üzeri mesafede dikiminin yapılıp yapılmadığı, yabancı ot mücadelesi, ağaçlarda hastalık ve zararlı durumu, budama vb. kriterler baz alınmakta, bu veriler ışığında hem üreticilerin projeli olarak aldıkları fidanları amacına uygun olarak değerlendirip değerlendirmedikleri, hem de projenin başarı durumu ve sonrasında yapılacak projelerde nasıl bir yol izlenmesi gerektiği ile ilgili veriler elde ediliyor.

Kontrol işlemleri esnasında bahçede üreticiye rastlanırsa görülen eksiklikler, bakım, besleme, budama ve mücadele ile ilgili teknik bilgiler aktarılmakta, eğer üretici bahçesinde bulunmuyor ise bahçede çiftçinin görebileceği bir yere tespit edilen aksaklıklar ile ilgili bilgi alışverişinde bulunmak üzere İlçe Müdürlüğümüze davet edilen bir not asılmakta ve bu şekilde üreticilere ulaşım sağlanıyor.

Bu uygulama sayesinde; bahçeleri ziyaret edilen üreticiler, hem motive edilerek ürünlerine daha hevesli devam etmekte, hem de üretim esnasında ihtiyaç duydukları bilgilere ulaşabilmekte, ayrıca İlçe Müdürlüğü ile üreticiler arasındaki bağ da kuvvetlendiriyor.

Bu çalışmalar kapsamında son olarak projeli ceviz bahçeleri kontrol edildi. **(Haber Servisi)**

KASTAMONU
Nasrullah
11 TEMMUZ 2018 ÇARŞAMBA

Tosya ilçemizde projeli meyve bahçeleri kontrolü

İl Gıda Tarım ve Hayvancılık Müdürlüğü tarafından projeli olarak 2014-2018 yıllarında oluşturulan muhtelif meyve bahçeleri, Tosya İlçe Müdürlüğü personeli tarafından kontrol ediliyor. İlçe Müdürlüğü tarafından yıllık olarak kontrolleri ve takibi yapılan bahçelerde, projeli olarak teslim edilen fidanların üreticilerce, tavsiye edilen sıra arası ve üzeri mesafede dikiminin yapılıp yapılmadığı, yabancı ot mücadelesi, ağaçlarda hastalık ve zararlı durumu, budama vb. kriterler baz alınmakta, bu veriler ışığında hem üreticilerin projeli olarak aldıkları fidanları amacına uygun olarak değerlendirip değerlendirmedikleri, hem de projenin başarı durumu ve sonrasında yapılacak projelerde nasıl bir yol izlenmesi gerektiği ile ilgili veriler elde ediliyor. Kontrol işlemleri esnasında bahçede üreticiye rastlanırsa görülen eksiklikler, bakım, besleme, budama ve mücadele ile ilgili teknik bilgiler aktarılırken, eğer üretici bahçesinde bulunmuyor ise bahçede çiftçinin görebileceği bir yere tespit edilen aksaklıklar ile ilgili bilgi alışverişinde bulunmak üzere İlçe Müdürlüğü'ne davet edilen bir not asılıyor ve bu şekilde üreticilerle ulaşım sağlanıyor. Bu uygulama sayesinde; bahçeleri ziyaret edilen üreticiler, hem motive edilerek üretimlerine daha hevesli devam ederken, hem de üretim esnasında ihtiyaç duydukları bilgilere ulaşabiliyor, ayrıca İlçe Müdürlüğü ile üreticiler arasındaki bağ da kuvvetleniyor. Bu çalışmalar kapsamında son olarak projeli ceviz bahçeleri kontrol edildi.

KASTAMONU
Nasrullah
10 TEMMUZ 2018 SALI

Tarım'da bilgilendirme toplantısı

Gıda Tarım ve Hayvancılık İl Müdürlüğü ve İlçe Müdürlükleri personeliyle bilgilendirme toplantısı gerçekleştirildi. İl Müdürlüğü Toplantı Salonu'nda gerçekleştirilen toplantıya; İl Müdür Yardımcısı Mücahit Temur, İdari Mali İşler Şube Müdürü Mustafa Yaylacı, İlçe Müdürleri ile İl ve İlçe Müdürlüğü personeli katıldı. Görevli personele idari ve teknik konularda güncel bilgiler verildi. Özellikle Elektronik Belge Yönetim Sistemi (EBYS), Kalite Yönetim Sistemi (KYS) ve Döner Sermaye Gelirlerinin Takibi konularında genel bilgilendirme ve dikkat edilmesi gereken hususlar ayrıntılı olarak anlatıldı. Daha sonra yapılan soru ve cevap bölümünün ardından, yapılan genel değerlendirme ile toplantı sonlandırıldı. (Haber Merkezi)

DoğruSöz SALI 10 TEMMUZ 2018

Tarım İl Müdürlüğü personeline bilgilendirme toplantısı...

KASTAMONU Gıda, Tarım ve Hayvancılık İl Müdürlüğü ve ilçe müdürlükleri personeliyle bilgilendirme toplantısı gerçekleştirildi. İl Müdürlüğü Toplantı Salonunda düzenlenen toplantıya; İl Müdür Yardımcısı Mücahit Temur, İdari Mali İşler Şube Müdürü Mustafa Yaylacı, ilçe müdürleri ile il ve ilçe müdürlüğü personeli katıldı.

Görevli personele idari ve teknik konularda güncel bilgiler verildi. Özellikle Elektronik Belge Yönetim Sistemi (EBYS), Kalite Yönetim Sistemi (KYS) ve Döner Sermaye Gelirlerinin Takibi konularında genel bilgilendirme ve dikkat edilmesi gereken hususlar ayrıntılı olarak anlatıldı. Daha sonra yapılan soru ve cevap bölümünün ardından, yapılan genel değerlendirme ile toplantı sonlandırıldı. (Haber Merkezi)

GÜNDEM 37 10 Temmuz Salı 2018

Tarım personelini bilgilendirdi

İl Gıda, Tarım ve Hayvancılık Müdürlüğü ve İlçe Müdürlükleri personeliyle bilgilendirme toplantısı gerçekleştirildi.

Görevli personele idari ve teknik konularda güncel bilgiler verildi. Özellikle Elektronik Belge Yönetim Sistemi (EBYS), Kalite Yönetim Sistemi (KYS) ve Döner Sermaye Gelirlerinin Takibi konularında genel bilgilendirme ve dikkat edilmesi gereken hususlar ayrıntılı olarak anlatıldı. 5'TE

Tarım personelini bilgilendirdi

İl Gıda, Tarım ve Hayvancılık Müdürlüğü ve İlçe Müdürlükleri personeliyle bilgilendirme toplantısı gerçekleştirildi.

İl Gıda, Tarım ve Hayvancılık Müdürlüğü Toplantı Salonu'nda gerçekleştirilen toplantıya; İl Müdür Yardımcısı Mücahit Temur, İdari Mali İşler Şube Müdürü Mustafa Yaylacı, İlçe Müdürleri ile İl ve İlçe Müdürlüğü personeli katıldı.

Görevli personele idari ve teknik konularda güncel bilgiler verildi. Özellikle Elektronik Belge Yönetim Sistemi (EBYS), Kalite Yönetim Sistemi (KYS) ve Döner Sermaye Gelirlerinin Takibi konularında genel bilgilendirme ve dikkat edilmesi gereken hususlar ayrıntılı olarak anlatıldı. Daha sonra yapılan soru ve cevap bölümünün ardından, yapılan genel değerlendirme ile toplantı sonlandırıldı.

» İhsan NAZLI «

Sözcü

10 TEMMUZ 2018 SALI

KYS ve EBYS bilgilendirmesi yapıldı

İl Gıda Tarım ve Hayvancılık Müdürlüğü ve İlçe Müdürlükleri personeliyle bilgilendirme toplantısı gerçekleştirildi.

İl Gıda Tarım ve Hayvancılık Müdürlüğü Toplantı Salonunda gerçekleştirilen toplantıya, İl Müdür Yardımcısı Mücahit Temur, İdari Mali İşler Şube Müdürü Mustafa Yaylacı, İlçe Müdürleri ile İl ve İlçe Müdürlüğü personeli katıldı.

Görevli personele idari ve teknik konularda güncel bilgiler verildi. Özellikle Elektronik Belge Yönetim Sistemi (EBYS), Kalite Yönetim Sistemi (KYS) ve Döner Sermaye Gelirlerinin Takibi konularında genel bilgilendirme ve dikkat edilmesi gereken hususlar ayrıntılı olarak anlatıldı.

Daha sonra yapılan soru ve cevap bölümünün ardından, yapılan genel değerlendirme ile toplantı sonlandırıldı.

(Haber Servisi)

10 Temmuz 2018 Salı
KASTAMONU Açıksöz 3

Bilgilendirme toplantısı yapıldı

Kastamonu İl Gıda Tarım ve Hayvancılık Müdürlüğü ve ilçe müdürlükleri personeliyle bilgilendirme toplantısı gerçekleştirildi.

İl Gıda Tarım ve Hayvancılık Müdürlüğü Toplantı Salonunda gerçekleştirilen toplantıya; İl Müdür Yardımcısı Mücahit Temur, İdari Mali İşler Şube Müdürü Mustafa Yaylacı, İlçe Müdürleri ile İl ve İlçe Müdürlüğü personeli katıldı.

Görevli personele idari ve teknik konularda güncel bilgiler verildi. Özellikle Elektronik Belge Yönetim Sistemi (EBYS), Kalite Yönetim Sistemi (KYS) ve Döner Sermaye Gelirlerinin Takibi konularında genel bilgilendirme ve dikkat edilmesi gereken hususlar ayrıntılı olarak anlatıldı. Daha sonra yapılan soru ve cevap bölümünün ardından, yapılan genel değerlendirme ile toplantı sonlandırıldı.

(Haber Merkezi)

DoğruSöz PAZARTESİ 9 TEMMUZ 2018

YAKLAŞIK 800 BİN DEKAR ALANDA HUBUBAT HASADI BAŞLADI

İl Müdürü Yaman'dan çiftçilere uyarı

KASTAMONU il genelinde hububat üretiminde hasat sezonu başladı. Gıda, Tarım ve Hayvancılık İl Müdürü Osman Yaman, yapılacak denetimlerle ilgili bilgi verirken, çiftçilere uyarılarda bulundu.

Yaman, açıklamasında, ilimizde 790-800 bin dekar alanda hububat ekiminin bulunduğunu ve hasadın büyük bölümünün biçerdöverlerle yapıldığını belirterek; "Hasat sezonunun başlaması ile birlikte Merkez ve İlçelerde görevli personelle biçerdöverlerde hasat kontrollerine başlandı. Ekimden hasada kadar emek verilen ürünlerde; hasatta dane ve sap kaybının en az olması için üreticilerin ve biçerdöver sürücülerinin çok dikkatli olması gerekiyor" diye konuştu.

"HASAT ESNASINDA ÜRÜNLERİN BAŞINDA DURUN"

İl Müdürü Yaman, üreticilerden operatör belgesi bulunmayanlara biçerdöverlere hasat yaptırmamalarını, hukuki geçerliliği olan ve müdürlük tarafından tüm muhtarlıklara bir örneği gönderilen sözleşmeleri hasat öncesi biçerdöver sahipleriyle imzalamalarını, hasat esnasında ürünlerinin başında bulunarak biçilen alanda biçim yüksekliği ve dane kaybı incelemesi yapmaları gerektiğini söyleyerek; "Herhangi bir olumsuzlukla karşılaşmaları halinde biçerdöver operatörlerini uyarmalı, biçerdöver operatör veya sahipleriyle ilgili uyuşmazlık olduğunda İl/İlçe Müdürlüğümüzü aramalısınız" diye uyardı.

10 İLÇEDE SİYEZ EKİLDİ

Osman Yaman açıklamasında; "Bu yıl ilimizde 10 ilçemizde 42 bin dekar arazide siyez buğdayı ekildi, bu gelişme tüm üreticileri memnun etti. Bu artış umarım önümüzdeki yıllarda da sürecek" diyerek Kastamonu'da ekilmedik bir karış yer kalmaması için çalışmalarını sürdürdüklerini belirtti. (Haber Merkezi)

DoğruSöz

CUMARTESİ 7 TEMMUZ 2018

Tarıma Dayalı OSB çalışmaları devam ediyor

GIDA, Tarım ve Hayvancılık Bakanı Ahmet Eşref Fakıbaba, Kastamonu'da da kurulması zaman zaman gündeme gelen Tarıma Dayalı İhtisas Organize Sanayi Bölgelerinin kurulmasıyla ilgili yazılı açıklamada bulundu. Tarımda üretmek kadar üretilen ürünlerin işlenmesi, katma değerinin artırılması, pazarlanması ve istihdama katkı sağlanmasının da bir o kadar önemli olduğuna vurgu yapan Fakıbaba, bu amaçla, Tarıma Dayalı İhtisas Organize Sanayi Bölgelerini önemsediklerinin altına çizdi. Ön incelemesi ve etüt çalışması biten projelerin peyderpey Bakanlığa geldiğini ifade eden Fakıbaba, Bunların da onay görenlerinin çalışmalarına başlanacağını, önümüzdeki dönemde bu bölgelerin sayılarını artırarak tarım-sanayi entegrasyonunu geliştirmeye ve istihdama katkı sunmaya devam edeceklerini vurguladı. (İHA)

GÜNDEM37 6 Temmuz Cuma 2018

Hububat hasat dönemi başladı

İlimizde hububat üretiminde hasat sezonu başladı. Konu hakkında açıklamada bulunan Gıda, Tarım ve Hayvancılık İl Müdürü Osman Yaman; ilimizde 790-800 bin dekar alanda hububat ekiminin bulunduğunu ve hasadın büyük bölümünün biçerdöverlerle yapıldığını belirtti.

Hasat sezonunun başlaması ile birlikte Merkez ve ilçelerde görevli personelle biçerdöverlerde hasat kontrollerine başlandığını söyleyen Yaman, ekimden hasada kadar emek verilen ürünlerde; hasatta dane ve sap kaybının en az olması için üreticilerin ve biçerdöver sürücülerinin çok dikkatli olması gerektiğini söyledi.

"DANE KAYBI İNCELEMESİ YAPMALARI GEREKİYOR"

İl Müdürü Yaman; "Üreticiler operatör belgesi bulunmayanlara biçerdöverlere hasat yaptırmamalı. Hukuki geçerliliği olan ve müdürlüğümüzce tüm muhtarlıklara bir örneği gönderilen sözleşmeler hasat öncesi biçerdöver sahipleri tarafından imzalamalı. Hasat esnasında ürünlerinin başında bulunarak biçilen alanda biçim yüksekliği ve dane kaybı incelemesi yapmaları gerekiyor. Herhangi bir olumsuzlukla karşılaşmaları halinde biçerdöver operatörlerini uyarmaları, biçerdöver operatör veya sahipleriyle ilgili uyuşmazlık olduğunda İl/İlçe Müdürlüğümüzü aramaları gerekiyor" dedi.

"42 BİN DEKAR SİYEZ BUĞDAYI EKİLDİ"

İl Müdürü Yaman açıklamasının devamında; "Bu yıl 10 ilçemizde 42 bin dekar siyez buğdayı ekildi. Bu gelişmenin tüm üreticileri memnun etti. Bu artışın önümüzdeki yıllarda da süreceğine gönülden inanıyorum. İlimizde ekilmedik bir karış yer kalmaması için, ilgili her kesimle diyalog halinde tüm gücümüzle çalışmaya devam ediyoruz. Hasat sezonunun bol, bereketli ve kazasız geçmesini temenni ediyorum" diye konuştu.

» Hüseyin ERGÜN «

Açıksöz 7 Temmuz 2018 Cumartesi

Hububat hasadı başladı

İlimizde hububat üretiminde hasat sezonu başladı. Konu hakkında açıklamada bulunan Gıda Tarım ve Hayvancılık Kastamonu İl Müdürü Osman Yaman; "İlimizde 790-800 bin dekar alanda hububat ekiminin bulunduğunu ve hasadın büyük bölümünün biçerdöverlerle yapıldığını belirtti. Hasat sezonunun başlaması ile birlikte merkez ve ilçelerde görevli personelle biçerdöverlerde hasat kontrollerine başlandığını, ekimden hasada kadar emek verilen ürünlerde; hasatta dane ve sap kaybının en az olması için üreticilerin ve biçerdöver sürücülerinin çok dikkatli olması gerektiğini" söyledi.

Üreticilerden operatör belgesi bulunmayanlara biçerdöverlere hasat yaptırmamalarını, hukuki geçerliliği olan ve Müdürlükçe tüm muhtarlıklara bir örneği gönderilen sözleşmeleri hasat öncesi biçerdöver sahipleriyle imzalamalarını isteyen İl Müdürü Yaman; şöyle devam etti: "Hasat esnasında ürünlerinin başında bulunarak biçilen alanda biçim yüksekliği ve dane kaybı incelemesi yapmaları gerektiğini, herhangi bir olumsuzlukla karşılaşmaları halinde biçerdöver operatörlerini uyarmalarını, biçerdöver operatör veya sahipleriyle ilgili uyuşmazlık olduğunda İl/İlçe Müdürlüğümüzü aramaları gerekmektedir.

Bu yıl ilimizde 10 ilçemizde 42.000 dekar siyez buğdayı ekildi. Bu gelişme tüm üreticileri memnun etti. Bu artışın önümüzdeki yıllarda da süreceğine gönülden inanıyorum. İlimizde ekilmedik bir karış yer kalmaması için, ilgili her kesimle diyalog halinde tüm gücümüzle çalışmaya devam edildi. Hasat sezonunun bol, bereketli ve kazasız geçmesini temenni ediyorum."

(Haber Merkezi)

DoğruSöz

PERŞEMBE 5 TEMMUZ 2018

Tarımda kadın girişimciler ödüllendirildi

GIDA Tarım ve Hayvancılık Bakanlığı Eğitim Yayım ve Yayınlar Dairesi Başkanlığı desteğiyle düzenlenen 'Tarım Kadın Girişimciliğinin Güçlendirilmesi Programı, Bölgesel Proje Pazarı ve Sertifika Töreni' gerçekleştirildi.

Sertifika törenine, Vali Yaşar Karadeniz, AK Parti Kastamonu Milletvekili Metin Çelik, Belediye Başkanı Tahsin Babaş, ilçe belediye başkanları, Tarım ve Hayvancılık Bakanlığı Eğitim ve Yayım Daire Başkanı Sürur Kır, Bakanlık temsilcisi Gamze Yurtseven, Düzce Gıda, Tarım ve Hayvancılık İl Müdürü Necdet Çiçek, Karabük Gıda, Tarım ve Hayvancılık İl Müdürü Mustafa Şahin, Bartın, Gıda Tarım ve Hayvancılık İl Müdürü Abdülsetter Bayram, Kastamonu Gıda, Tarım ve Hayvancılık İl Müdürü Osman Yaman, Koordinasyon ve Tarım Veriler Şube Müdürü Emin Sancar, STK temsilcileri, kadın çiftçiler ve çok sayıda vatandaş katıldı.

Açılış konuşmasını yapan İl Gıda, Tarım ve Hayvancılık İl Müdürü Osman Yaman, tarımın her alanında eğitim çalışmalarına önem verdiklerini ifade ederek; "Projemizin amacı üretici ve girişimci ruha sahip kadınları bilgilendirmek, uygulanabilecek projelerin hayata geçirilmesinde etkinliklerini arttırarak, tarımda kadın girişimciliği en üst seviyeye çıkarmak" şeklinde konuştu.

KARADENİZ: "KÖYLERDE KADININ ROLÜ ÖNEMLİDİR"

Birçok alanlarda artış olmasına rağmen kırsal kesimlerde yoğun göçlerden dolayı tarımsal alanların terkedildiği muhakkaktır diyen Vali Karadeniz; "Bizim kırsal kesimdeki insanları yaşatabilmemiz ve onların orada ürettikleriyle geçine bilmelerine bağlıdır. Kastamonu'nun 19 ilçesi de farklı bir tarımsal üretim yapılmasına sahiptir. Tabi burada kadınlara önemli bir rol düşüyor, çünkü bizim çiftçilerimizin çoğu kadınlarımız. Onun için kadınlara yönelik bu programla kırsal kesimin kalkındırılması açısından çok önemli sonuçlar alınacağına inancım sonsuzdur ve emeği geçen Tarım Bakanlığımıza ve il müdürlüğümüze huzurlarınızda teşekkür ediyorum. Yine son yıllarda özellikle Tarım Bakanlığımızın yapmış olduğu desteklerle, programlarla ilk onda yer aldık. Burada il müdürlüğümüzün çok gayretli çalışmaları artı yeni çiftçilerinde bu çalışmaya, bu projelere yakın ilgi göstererek, projeler üreterek katılmalarıyla sağlanmıştır" ifadelerini kullandı.

ÇELİK: "3 YILDA 800'ÜN ÜZERİNDE ÇİFTÇİYE 25 MİLYON TL HİBE VERİLDİ"

Milletvekili Metin Çelik ise yaptığı konuşmasında Türkiye'nin eleştirilere rağmen tarımda önde gelen ülkelerden biri olduğuna dikkat çekerek "Biz yaptığımız faaliyetlerle, 15 yılda ortaya koyduğumuz vizyonla, tarımsal desteklerle birlikte bu noktada daha ileri seviyelere ulaşmanın azim ve kararlılığı içerisindeyiz. Türkiye 3 yılda kurulan genç çiftçi projesinde 3 yılda 800'ün üzerinde çiftçimize yaklaşık 25 milyon TL hibe verdik".diye konuştu.

Tarımda Kadın Girişimciliğin Güçlendirilmesi programı kapsamında her ilde girişimcilik eğitimi alan 75 kadın çiftçiye ait projeler içeresinden jüri tarafından yapılan değerlendirme sonucunda; 3. seçilen projeye bin TL, 2. seçilen projeye 2 bin TL ve 1. seçilen projeye ise 3 bin TL para ödülü verildi. (Haber Merkezi)

KASTAMONU
Nasrullah
5 TEMMUZ 2018 PERŞEMBE

Genç Çiftçi Projelerinin Desteklenmesi Programı

Kazananlar AÇIKLANDI

2018 yılı Genç Çiftçi Projelerinin Desteklenmesi kapsamında destek almaya hak kazanan projeler belli oldu.

Aslı listeleri 2-6 Temmuz 2018 tarihleri arasında proje başvurusunu kabul eden İl ve İlçe Müdürlüğü ilan panoları, İl Müdürlüğü web sitesinde askıya çıkarıldı. Askı listesinden hibe almaya hak kazanan genç çiftçilerin 9-13 Temmuz 2018 tarihleri arasında başvuru dosyasını teslim ettikleri İl ve İlçe Müdürlükleri ile hibe sözleşmesi imzalamaları gerekiyor.

Büyükbaş Sığır, Manda ve Küçükbaş hayvan alımı için başvuranlar hayvanların, yüzde 8 KDV ve diğer vergilere karşılık toplam 3.000 (Üçbin) TL tutarındaki bedeli hibe sözleşmesinin imzalanmasını müteakip beş iş günü içerisinde TİGEM'in T.C. Ziraat Bankası Ankara Kurumsal Şubedeki TR93 0001 0017 4505 9943 7852 05 IBAN No'lu hesap numarasına ödemeleri istendi.

Arıcılık projeleri ile ilgili hibe sözleşmesi imzalamaya hak kazanan genç çiftçilerin ise, sözleşmesinin imzalanmasını müteakip beş iş günü içerisinde (KDV, TARSİM, Nakliye Vergi ve Diğer her türlü giderler için) Türkiye Arı Yetiştiricileri Merkez Birliği (TAB) İktisadi İşletmesi Ziraat Bankası Başkent Şubesi TR67 0001 0016 8384 1673 4550 01 İBAN No'lu hesabına 3.500 (Üçbinbeşyüz) TL ödeme yapmaları istendi. Ödeme belgelerinin ise İl/İlçe Müdürlüklerine teslim edilmesi gerekiyor. Aksi takdirde hibe desteği verilmeyeceği açıklandı. Detaylı bilgi için İl ve İlçe Gıda Tarım ve Hayvancılık Müdürlüklerine başvuru yapılması gerekiyor.

(Haber Merkezi)

KASTAMONU
Sözcü
4 TEMMUZ 2018 ÇARŞAMBA

Hibe almaya hak kazanan genç çiftçiler belirlendi

2018 yılı genç çiftçi projelerinin desteklenmesi kapsamında destek almaya hak kazanan projeler belli oldu.

Aslı listeleri 02-06 Temmuz 2018 tarihleri arasında proje başvurusunu kabul eden Gıda Tarım ve Hayvancılık İl ve İlçe Müdürlüğü ilan panoları, İl Müdürlüğü web sitesinde askıya çıkarıldı. Aslı listesinden hibe almaya hak kazanan genç çiftçilerin 09-13 Temmuz 2018 tarihleri arasında başvuru dosyasını teslim ettikleri İl ve İlçe Müdürlükleri ile hibe sözleşmesi imzalamaları gerekiyor.

Büyükbaş Sığır, Manda ve Küçükbaş hayvan alımı için başvuranlar hayvanların, % 8 KDV ve diğer vergilere karşılık toplam 3 bin TL tutarındaki bedeli hibe sözleşmesinin imzalanmasını müteakip; beş iş günü içerisinde TİGEM'in T.C. Ziraat Bankası Ankara Kurumsal Şubedeki TR93 0001 0017 4505 9943 7852 05 İBAN No'lu hesap numarasına ödemeleri,

Arıcılık projeleri ile ilgili hibe sözleşmesi imzalamaya hak kazanan genç çiftçilerin ise, sözleşmesinin imzalanmasını müteakip beş iş günü içerisinde (KDV, TARSİM, Nakliye Vergi ve Diğer her türlü giderler için) Türkiye Arı Yetiştiricileri Merkez Birliği (TAB) İktisadi İşletmesi Ziraat Bankası Başkent Şubesi TR67 0001 0016 8384 1673 4550 01 İBAN No'lu hesabına 3.500 (Üçbinbeşyüz) TL.nin ödemesini yapmaları, ödeme belgelerinin ise İl/İlçe Müdürlüklerine teslim edilmesi gerekiyor. Aksi takdirde hibe desteği verilmeyeceği belirtildi.

Detaylı bilgi için İl ve İlçe Gıda Tarım ve Hayvancılık Müdürlükleri'ne başvuru yapılması gerekmekte.

(Haber Merkezi)

KASTAMONU 5 TEMMUZ 2018, PERŞEMBE

Genç çiftçilere 'destek'te geri sayım

Bu yıl 16 bin 733 genç çiftçiye verilecek 503 milyon lira hibeyi almaya hak kazananların asil listeleri ilana çıktı. Bakanlar Kurulu kararı gereği 2016-2018 yıllarını kapsayacak şekilde genç çiftçi projelerine 30'ar bin lira hibe verilmesini içeren Genç Çiftçi Projelerinin Desteklenmesi Programı bu yıl da devam ediyor.

Gıda, Tarım ve Hayvancılık Bakanlığından edinilen bilgiye göre, projenin bu yılki uygulaması için genç çiftçi proje başvuruları 2-30 Nisan'da il ve ilçe müdürlükleri tarafından alındı. İllerde vali veya vali yardımcısı başkanlığında kurulan "il proje değerlendirme komisyonları" tarafından değerlendirilen başvurular sonuçlandırıldı. Önceki gün itibarıyla açıklanan asil listeler 6 Temmuz'a kadar askıda kalacak. 2018 yılı uygulama döneminde 16 bin 733 genç çiftçiye hibe desteği verilecek.

Proje uygulamaya hak kazanan genç çiftçiler, 9-13 Temmuz'da sözleşmelerini imzalayacak. İş yapımı için ise 13 Temmuz'dan itibaren mahallinde uygulama başlayacak. Projeler, uygulamanın her aşamasında bakanlığın ilgili birimleri tarafından takip ve kontrol edilecek.

Projelerin yüzde 75'i hayvancılıkla ilgili

Program kapsamında genç çiftçilere, büyükbaş ve küçükbaş hayvancılık, arı ve arı ürünleri yetiştiriciliği, serbest sistem yumurta tavuğu yetiştiriciliği, ipek böceği yetiştiriciliği, meyve, bağ ve diğer üzümsü bitkilerden bahçe tesisi, örtü altı sebze ve süs bitkisi yetiştiriciliği, mantar (beyaz şapkalı/istiridye mantarı) üretimi, tıbbi ve aromatik bitki yetiştiriciliği ve coğrafi işaretli ürün yetiştiriciliği konularında hibe desteği verilecek. Bu yıl farklı olarak "çok yıllık yem bitkisi üretimi" ile "arı sütü ve ana arı yetiştiriciliği" de proje kapsamında olacak.

Proje konuları içinde hayvancılık yine önemli bir yer tutacak. Desteklenecek projelerin 12 bin 582'si hayvancılık, bin 627'si arıcılık, 450'si serbest sistem tavuk yetiştiriciliği, 65'i ipek böceği yetiştiriciliği projelerinden oluşuyor. Bunun yanında 795 örtü altı yetiştiriciliği, 492 mantar yetiştiriciliği, 260 kapama meyve bahçesi konusunda bitkisel üretim projeleri uygulanacak. Kalan projeler ise diğer konularda gerçekleştirilecek.

Büyükbaş (sığır ve manda) ile küçükbaş (koyun ve keçi) yetiştiriciliği için verilecek hayvanlar, geçen yıllarda olduğu gibi genç çiftçilere yine TİGEM tarafından temin ve teslim edilecek. Genç çiftçilerin bazı projelerde temin sorunu yaşamaması için TİGEM'in yanı sıra Koza Tarım Satış Kooperatifleri Birliği ve Türkiye Arı Yetiştiricileri Merkez Birliği ile koordineli çalışılacak. 2016 ve 2017 yıllarında yaklaşık 31 bin genç çiftçiye çeşitli projeleri karşılığı 933 milyon lira hibe verilmişti. Bu yıl da 16 bin 733 genç çiftçiye 503 milyon lira hibe desteği sağlanacak. AA

DoğruSöz

ÇARŞAMBA 4 TEMMUZ 2018

Hibe desteği alacak projeler açıklandı

GİDA, Tarım ve Hayvancılık İl Müdürlüğü, 2018 yılı Genç Çiftçi Projeleri'nde destek almaya hak kazanan projeleri açıkladı. Aslı listeleri 2-6 Temmuz tarihleri arasında proje başvurusunu kabul eden Tarım İl Müdürlüğü, web sitesinde projesi destek alan kişileri açıkladı. Aslı listesinden hibe almaya hak kazanan genç çiftçilerin 9-13 Temmuz tarihleri arasında başvuru dosyasını teslim ettikleri İl ve İlçe Müdürlükleri ile hibe sözleşmesi imzalamaları gerekiyor.

İl Müdürlüğünden konuyla ilgili yapılan açıklamada; "Büyükbaş sığır, manda ve küçükbaş hayvan alımı için başvuranlar hayvanların, yüzde 8 KDV ve diğer vergilere karşılık toplam 3 bin TL tutarındaki bedeli hibe sözleşmesinin imzalanmasını müteakip; beş iş günü içerisinde TİGEM'in Ziraat Bankası Ankara Kurumsal Şubedeki TR93 0001 0017 4505 9943 7852 05 IBAN No'lu hesap numarasına ödemeleri gerekmektedir. Arıcılık projeleri ile ilgili hibe sözleşmesi imzalamaya hak kazanan genç çiftçilerin ise, sözleşmesinin imzalanmasını müteakip beş iş günü içerisinde (KDV, TARSİM, nakliye vergi ve diğer her türlü giderler için) Türkiye Arı Yetiştiricileri Merkez Birliği (TAB) İktisadi İşletmesi Ziraat Bankası Başkent Şubesi TR57 0001 0016 8384 1673 4550 01 IBAN No'lu hesabına 3 bin 500 TL'nin ödemesini yapmaları, ödeme belgelerinin ise İl/İlçe Müdürlüklerine teslim edilmesi gerekmektedir. Aksi takdirde hibe desteği verilmeyecektir. Detaylı bilgi için İl ve İlçe Gıda Tarım ve Hayvancılık Müdürlüklerine başvuru yapılması gerekmektedir" denildi. (Haber Merkezi)

Daday'da göletlere 40 bin sazan yavrusu atıldı

DADAY Gıda Tarım ve Hayvancılık İlçe Müdürlüğü, ilçe de bulunan Yumurtacı ve Taşçılar Göletlerine 40 bin yavru sazan balığı bıraktı.

Gıda, Tarım ve Hayvancılık Bakanlığı, Balıkçılık ve Su Ürünleri Genel Müdürlüğü tarafından yürütülmekte olan "Su Kaynaklarının Balıklandırılması Projesi" kapsamında, Daday İlçesine tahsis edilen 40 bin adet yavru sazan balığı, Daday Gıda Tarım ve Hayvancılık İlçe Müdürlüğü personellerince Taşçılar ve Yumurtacı Göletlerine bırakıldı.

Daday İlçe Müdürü Engin Kocaoğlu, Balıklandırma Projesi doğal bir tür olan sazan balığının adaptasyonunun başarılı olması sebebiyle tercih edilen bir proje olduğunu ve bu proje ile göletlerdeki balık yoğunluğunun artırılmasını, balık popülasyonunun sürdürülebilirliğinin sağlanmasının hedeflendiğini belirtti. Amatör balıkçılığın gelişmesine katkı sağlayacağını ifade eden Kocaoğlu, avcılık faaliyetlerinde de bilinçli olunması ve av yasaklarına riayet edilmesi gerektiği konularında da uyarılarda bulundu. (İHA)

KASTAMONU

Sözcü

3 TEMMUZ 2018 SALI

Bölgesel Sertifika Töreni yapılacak

Gıda Tarım ve Hayvancılık Bakanlığı tarafından yürütülen "Tarımda Kadın Girişimciliğinin Güçlendirilmesi Programı" kapsamında ilimizde "Bölgesel Sertifika Töreni ve Proje Pazarı Açılışı" gerçekleştirilecek. Program bugün saat 09.30'da Mimar Vedat Tek Kültür ve Sanat Merkezi'nde yapılacak.

KASTAMONU 3 TEMMUZ 2018, SALI

Daday'da göletlere 40 bin sazan yavrusu bırakıldı

Gıda Tarım ve Hayvancılık Bakanlığı, Balıkçılık ve Su Ürünleri Genel Müdürlüğü tarafından yürütülmekte olan "Su Kaynaklarının Balıklandırılması Projesi" kapsamında, Daday göletlerine 40 bin yavru sazan balığı bırakıldı. Daday Tarım İlçe Müdürü Engin Kocaoğlu yaptığı açıklamada şunları söyledi.

Balıklandırma Projesi doğal bir tür olan sazan balığının adaptasyonunun başarılı olması sebebiyle tercih edilen bir proje olduğunu ve bu proje ile göletlerdeki balık yoğunluğunun artırılmasının, balık popülasyonunun sürdürülebilirliğinin sağlanmasının hedeflendiğini bildirdi. Amatör Balıkçılığın gelişmesine katkı sağlayacağını belirten Kocaoğlu, avcılık faaliyetlerinde de bilinçli olunmasını ve av yasaklarına riayet edilmesi gerektiği konularında da uyarılarda bulundu. HABER SERVİSİ

KASTAMONU

4 TEMMUZ 2018, ÇARŞAMBA

'Tarımda Kadın Girişimciliğinin Güçlendirilmesi Programı'

Tarımda kadına özel sorumluluk

"KADINLARIMIZA ÖNEMLİ ROLLER DÜŞÜYOR"

"BU PROGRAM ÇOK ÖNEMLİ SONUÇLAR DOĞURACAK"

'Tarımda Kadın Girişimciliğinin Güçlendirilmesi Programı'

Tarımda kadına özel sorumluluk

4 yılda 144 bin meyve fidanı dağıtıldı

Tarım ve Orman İl Müdürü Yaman: "Bakabileceğimiz kadar meyve fidanı dikelim"

Kastamonu İl Tarım ve Orman Müdürlüğü tarafından 2014-2018 yılları arasında oluşturulan meyve bahçeleri, uzman personel tarafından kontrolden geçiriliyor. 2014 yılında 29 bin 550, 2015 yılında 68 bin 820, 2016 yılında 15 bin 720, 2017 yılında 16 bin 254 ve 2018 yılında 14 bin 330 adet olmak üzere toplam 144 bin 674 adet meyve fidanı Kastamonu merkez ve 19 ilçede üreticilere teslim edilmişti. Yine aynı zaman aralığında 2017-2018 yılları arasında 150 bin çilek fidesi ile de bahçe oluşturulmuştu.

İl ve ilçe müdürlüklerî tarafından yıllık olarak kontrolleri ve takibi yapılan bahçelerde, projesi olarak teslim edilen fidanların üreticilerce, tavsiye edilen sıra arası ve üzeri mesafede dikilmesinin ve budanlarının yapılıp yapılmadığı, ilaçlama geç donlardan etkilenme durumları, yabancı ot mücadelesi, ağaçlarda hastalık ve zararlı durumu, budama, sulama, çapalama gibi kriterlere bakılıyor. Bu incelemeler neticesinde toplanan veriler, işliğinde hem üreticilerin projeçi olarak aldıkları fidanları amacına uygun olarak değerlendirip değerlendirmediklerini, hem de projenin başarı durumu ve sonrasında yapılacak projelerde nasıl bir yol izlenmesi gerektiği ile ilgili fikirler elde ediliyor. Kontrol işlemleri esnasında bahçelerde karşılaşılan ürünlerle, gözlenen elbilikler, bakım, besleme, budama ve zirai mücadele ile ilgili teknik bilgiler veriliyor, üreticilerin soruları cevaplanarak ilave talep ve görüşleri de alınıyor.

Tarım ve Orman İl Müdürü Osman Yaman, "İlimizde meyve zirası eskiden olduğu gibi, şimdi de başarılı bir şekilde yapılmaktadır. İlimizde son zamanlarda aşılma (üretim) fidanı dikilmeleri hız kazandı. Özellikle Tosya ve Hanönü ilçelerimiz üzüm yetiştiriciliği için çok uygun. Çilek yetiştiriciliği konusunda da başarılı çalışmalarımız devam etmektedir. Çiftçilerimizden isteğimiz; bakabilecekleri kadar meyve fidanı dikmeleri. Aksi halde, kurutulan her fidanın veballi büyütür. Atalarımız ne güzel söylemişler; 'bakarsan bağ olur, bakmazsan dağ olur' diye. İlimizde büyükbaş ve küçükbaş hayvancılık ile arıcılığın yanında, daha fazla meyve ve sebze bahçeleri kurulması temennisiyle, tüm üreticilerimize hoş kazançlar diliyorum" dedi. (Haber Servisi)

Siyez semineri

Kastamonu İl Tarım ve Orman Müdürlüğü ile Kastamonu Siyez Evi işbirliğinde "Kastronomi Günleri" semineri düzenlendi.

Okan Üniversitesi Gastronomi Bölümü, İstanbul'dan gelen ünlü mutfak şefleri, Uluslararası Buğday ve Mısır Araştırma Merkezi (CIMMYT) çalışanları ve İl Tarım ve Orman Müdürlüğü personelinin katılımıyla gerçekleşen seminer Tarım ve Orman İl Müdürlüğü Güray Koçak Toplantı Salonu'nda gerçekleşti.

"Siyez Buğdayı" konulu seminerde İl Müdürü Osman Yaman, ilimizde yetiştirilen önemli tarım ve hayvancılık ürünleri konusunda detaylı bilgi verdi.

Osman Yaman, "İlimizde 42 bin dekar alanda yetiştiriciliği yapılan siyez buğdayının çeşit geliştirme çalışmaları devam ediyor. Siyez bulguru ve siyez unu için coğrafi işaret başvurusu yapıldı. Siyez buğdayı ve ürünlerine olan talebin her geçen gün biraz daha arttığını görmekten büyük mutluluk duyuyoruz" dedi. Kastamonu Gıda ve Yem Şube Müdürlüğü'nde görevli Gıda Mühendisi Dr. Burcu Emeksizoğlu ise "Kastamonu ve Siyez" konulu sunumda katılımcılara; Kastamonu ile ilgili bilgi verildikten sonra, siyezin tarihçesi, yetiştirilme özellikleri, besin içeriği ve siyezden elde edilen ürünlerle ilgili bilgi aktarımı yapıldı. Emeksizoğlu, siyezin protein içeriğinin yüksek, güçlü bir antioksidan olduğunu, birçok kanserin önlenmesinde etkili olan, gözün görme yeteneğine yardımcı olan A vitamini içeriğinin diğer buğdaylardan iki kat fazla olduğunu ve bağışıklığı artıran, kanserin ve kalp hastalıklarının önlenmesine yardımcı olan beta karoten miktarının diğer buğdaylardan 3-4 kat daha yüksek olduğunu da belirtti. Seminerde ayrıca Uluslararası Buğday ve Mısır Araştırma Merkezi (CIMMYT) Türkiye masasında görevli Alexey Morgunov ve Beyhan Akın tarafından ülkemizdeki yerel buğday çeşitleri hakkında bilgi verildi. Son olarak Kastamonu Siyez Evi'nden Ziraat Mühendisi Neslihan Şimşek'in İtalya'da yerel buğday çeşitleri ile ilgili yapılan bir sempozyumda sundukları poster ile ilgili bilgilendirme yapmasının ardından seminer sona erdi. Seminer sonrasında Siyez buğdayı ekim alanları, Seydiler ilçesinde faaliyet gösteren siyez buğdayı işleme tesisinin gezilmesi ve İstanbul'dan gelen tanınmış mutfak şefleri tarafından siyezden mamul yemek çeşitlerinin tanıtılmasının ardından program sona erdi. (Haber Servisi)

Nasrullah

Meralara özel önem

İl Tarım ve Orman Müdürü Yaman: Mera ıslahına özel önem veriyoruz...

70 baş Anadolu Merinosu ırkı koç sahiplerine dağıtıldı

DoğruSöz

PERŞEMBE 30 AĞUSTOS 2018

Kastamonu'da bu yıl 21 bin 320 kurban kesildi

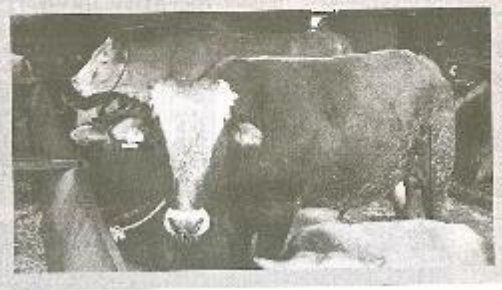

7 28 Ağustos 2018 Salı

Açıksöz

Mera ıslah çalışmaları devam ediyor 33 besiciye 70 damızlık koç dağıtıldı

Kaymakamlık, İl Tarım ve Orman Müdürlüğü koordinatörlüğünde; İlmar mera, yaylak ve kışlakların ıslah edilerek etkin ve verimli kullanılmasını, otlatmadan kaynaklanan toprak erozyonunun önlenmesi, meraların ekolojik dengesinin korunması ve geliştirilmesi amacıyla Kaymakam Mehmet Alpaslan ve Kaymakamlık Yönetim Kurulu Başkanı Ahmet Bilgin'in Armağan'ın Pınar mevkiinde yaptığı incelemelerle başlayan Mera Islah Projesi çalışmaları devam ediyor.

Bu kapsamda Ekincik uygulama alanında 8 Tarım ve Orman Müdürlüğü tarafından 2 bin 500 dekar alanda Mera Islah Projesi çalışmaları yapıldı. Merkez Alpagut ve Kayı Sayam ile Zağlıçiçek köyü Yörükmevkii Mahallesinde 272 da. yaylak, 35 da. ahır, 95 da. ağıl, 70 da yapay mera ve 622 da. sağlık amaçlı otlatma çalışmaları gerçekleştirildi. 1300 da. mera alanında gübreleme çalışması yapıldı ve toplam 11 adet mera çeşmesi yapılarak içme suyu ihtiyacı karşılandı. Ayrıca 1 adet çöplük inşaatı tamamlanarak yaygınlaştırılmıştır dendi.

Yapılan bu çalışmaları yerinde inceleyen İlçe Tarım ve Orman İl Müdürü Osman Yaman, yaptığı açıklamada, "Projeler için hayvancılık çok önemli, destekliyoruz, sonuna kadar destek vereceğiz. Bu projelerle her yıl yapılan projeler ile mera alanları daha düzenli hale getiriliyor. Çiftçilerimizden isteğimiz, meraları otlatırken sürdürülebilirliği ve ekolojiyi bozmamaları gerektiğidir. Bu konuda bilinçlendirme çalışmalarımızı da sürdürüyoruz" diye konuştu.

Kaymakam Mehmet Alpaslan ve Kaymakamlık Yönetim Kurulu Başkanı Ahmet Bilgin'in de katılımlarıyla Ekincik Mahallesinde Ekincik Dere mevkiinde Kayı ve Keçi Yetiştiricileri Birliğine ait 33 yetiştiriciye Karacaoğlu Tarım ve Orman İl Müdürlüğü tarafından 900 Uheli Merinos Yüzgeçlik koç ile 70 baş Anadolu Merinosu ana koç dağıtımı yapıldı.

Tarım ilçe koç dağıtım programında Tarım ve Orman Kaymakamı İl Müdürü Osman Yaman, Damızlık Koç ve Koç Yetiştiricileri Birliği Başkanı Adem Özdemir, çiftçi milletvekili, çiftçiler ve değerli davetliler katıldı.

Proje kapsamında, yetiştiricilerin elinde bulunan soyun sürdürülmesi, yüksek verimli ırkların damızlıklarının kullanımı, kan değişimini sağlanarak, ıslah-melerin mevcut materyallerin ve ırkların korunmasını, damızlık koç dağıtımında 25 farklı paydan ilçemize yıllık ortalama gelen koçlardan ihtiyaç duyulan koçların temin edilmesi, yetiştiricilerimizin ihtiyaç duyduğu koçlara ulaşmasının kolaylaştırılması, yetiştiricilerimizin ekonomik gelirlerinin artırılması, ilçemizde koyun ve keçi yetiştiriciliğinin geliştirilmesi amacıyla uygulanan Hayvancılığa Destekleme Projesi bulunduğu belirtildi.

29.01.2018 tarih ve 12 sayılı olurları ile damızlık koç ithalatımıza başlanmış olup Karacaoğlu Tarım ve Orman İl Müdürlüğü tarafından belirlenen yöntemler uyarınca damızlık koçlar 2018 yılından bu yana yetiştiricilere dağıtılmıştır. 2018 yılında; İl Müdürlüğümüz tarafından 915 baş Merinos ırkı ve 55 baş Akkaraman ırkı olmak üzere toplamda 970 baş damızlık koç dağıtımı yapıldı.

Birlik bünyesinde bulunan 30 baş olan Uheli Merinos Arap Çiftliğinden, Bafra Ziraat, İlçe sorumlu ve Çiftçi temsilcilerinden Damızlık Koyun ve Keçi Yetiştiricileri Birliğine ilçe İl yetiştiriciye dağıtımı yapılan 70 baş Anadolu Merinosu'nda koçun seçimi, Tarım ve Orman Bakanlığı, Tarım İşlemleri Genel Müdürlüğüne bağlı Bafra Tarım İlçe Müdürlüğünün elit sürülerinden bir yetiştirici (Zonguldak) çiftçi tarafından seçildi. (Görüşüldü)

Koç dağıtımı sonrasında ilçe bir konuşma yapan Tarım ve Orman İl Müdürü Osman Yaman; "2018 yılında Tarım ve Orman İl Müdürlüğümüz 900 baş damızlık koç dağıtımı gerçekleştirdi. Projenin bilimsel altyapısı, ilçe yetiştiricilerimizin yapacakları Proje başvurularının değerlendirilmesi, koçların seçimi, sağlık kontrollerinin yapılması, koçların ilçeye nakli, koçların karantinaya alınması, koçların yetiştiricilere teslimi, Bakanlığımız tarafından yapılan denetlemeler sonucu, ilçeyi ilgilendiren bütün projelerin ilimiz sınırları dışına çıkmadan ilçemizde yerinde yapılmasını sağlıyoruz" dedi.

Daha sonra koçu ile şıklık yapan koçlar hakem çiftçilere ilçe koçluğu tanıtım etkisi.

(Haber Merkezi)

Hanönü'de darp iddiası

Hanönü ilçesinde 8 E... yaşındaki eşini yaşadığı evi ve komşularından 2 kişinin tamamından darp ettiği iddiasıyla şikâyetçi oldu.

S.E. gözaltına alınıp, ağabeyinin evine gelen D.E., N.Ç. ve E.Ç.'nin, aralarında bulunduğu 4 kişiyi darp ettiği öğrenildi.

Olayın ardından polisi çağırıp tutanak tutturduğunu ve şikayetçi olduğunu söyleyen S.E., "Dün evimi yıkmış, camımdan kaçarak girip, çocuklarımın önünde dövdüler. Çocuklarım hâlâ korkuyor. Dün de üç partimiz vardı. Bugün de içmiş olarak geldiler ve 3 adet çöplük inşaatı tamamlanarak yaygınlaştırılmıştır ifadesini kullandı.

Olayın ardından Hanönü Halk Sağlığı Merkezi ve Tuğlıçiftlik Devlet Hastanesi'nden olaya ilişkin bir rapor alındığını söyleyen S.E., "Sağ kolumda çıkıklık var, ve geçtiğimiz günlerde ameliyat oldum, kolumda tırnak ilâveli alçıdayım dair darp raporu var. Ancak, o eşyalara aşamasında olduğu ağrının çekiliyor. Bazen yumuşak bahçeye. Dün evimi yıkıp, bir yıkıyla çocuklarımı mahkemenin kararıyla elimden alacaklarını" diye konuştu.

(ha)

DoğruSöz

PAZARTESİ 20 AĞUSTOS 2018

Seydiler'de biçerdöverler denetimden geçti

İlçede Haziran ve Temmuz aylarında yağan dolu ve yağmur yağışları, bazı mahallelerde ekili alanlarda büyük zarara neden olurken, bulunan ekili alanlarda başaklanma tamamlanmış, ürünlerin yanmaması ve daha kaliteli bir ürün için yağışların yağmaması gerekiyor. Yağış yağışlar sonucunda verimin yüksek olduğu 20-40 arasında düştüğü belirtiliyor.

İnebolu'da projeli meyve bahçeleri kontrol edildi

GUNDEM 18 Ağustos Cumartesi 2018

İnebolu'da meyve bahçeleri kontrol edildi

Tarım ve Orman İl Müdürlüğü ile birlikte İl Özel İdaresi Genel Sekreterliği tarafından yapılan Meyveciliği Geliştirme Projesi kapsamında, Tarım ve Orman Bakanlığı tarafından Sertifikalı Meyve Fidanı Dikiminin Desteklenmesi ve yine Kastamonu Ceviz Yetiştiriciliğinin Geliştirilmesi Projesi ile dikimi yapılan fidanlar ile oluşturulan meyve bahçelerinin kontrolleri yapıldı.

Meyve bahçelerinin kontrolleri Tarım ve Orman İlçe Müdürü Vedat Muhammed Fatih Aksu, Ziraat Mühendisi Ünsal Emre Kumaşlı ve Ziraat Mühendisi Ayhan Talay tarafından incelenmiş 40 köylük tamamlandı.

Kurulan bahçelerdeki ağaçların hastalık ve zararlı durumu, dikim kontrolleri, budama, sulama, yabancı ot mücadeleleri ve fidanların gelişimleri kontrol edildi. Kontrolleri yapılan bahçelerde dikkat edilmesi gereken hususlar teknik personel tarafından üreticilere ayrıntılarıyla anlatılıp detaylı teknik bilgiler verildi.

Projede meyve bahçelerinin kontrolleriyle birlikte, mevcut olan ve gelecekte uygulanacak projelerin sürdürülebilirliğini ve verimliliğini daha iyi olmaya için, üreticilere gerekli her türlü teknik desteğin sağlanması hedeflendi. Yapılan meyve bahçesi kontrollerinde; bakımı iyi yapılan fidan ve ağaçların, çok iyi gelişimleri ve iyi verim verdikleri gözlemlendi.

İlhami NAZLI ile

Seydiler'de biçerdöverlerle hasat tamamlandı

Seydiler'de üreticilerin büyük emekleri e ürünlerini sürek- leştirdikleri hububat ürünlerinin Temmuz ayı sonu itibariyle başlayan biçerdöverlerle hasat işlemi sona erdi.

Seydiler'e; Samsun, Kırıkkale, Çorum ve Kayseri gibi illerden gelen biçerdöverlerin hasat esnasındaki dane kayıplarının önüne geçilmesi amacıyla, Tarım ve Orman İlçe Müdürlüğü teknik personelince denetlenmesi sağlandı. Biçerdöverlerle, ilçedeki hububat ekili yaklaşık 45 bin dekar alanın, 15 bin dekarında 3 bin ton sıvız buğdayı (ortalama 200 kg/da verim), 25 bin dekarında 7 bin 500 ton ekmeklik buğday (ortalama 300 kg/da verim) olmak üzere toplam 10 bin 500 ton civarı buğday hasadı gerçekleştirildi.

VÜZME 35-40 ARASINDA

Yetkili kaynaklar Seydiler'de hasat sezonunda ekili olan yağlı, sınıfsız olarak geliştirilen yağlı ve fırınsa, bazı mahallelerin zor ve asi mizacıyla hububat ekili dekarlar; başlıkların kontrolü, arazinin yakınası, olumlu/olumsuz yönlerinin dikkate alınarak, bakla kayla çalışılarak bazı hububat ekim alanlarında ortalama yüzde 35-40 arasında verim kaybı meydana geldi.

Teknik ekiplerce yapılan 15 kontrolde; biçerdöver ve operatörlerinin, belgeleri mevcut ve uygunluk yönünde kontrol edilmiş, yine yapılan çalışmalarda ziyaretler, yanlarına demek, hasat yükseldiği, ürün ölçüm tamamla, dök, ekmeğin, bakım ve kontrollerde ve ziyaretlerin tamamlanmadığı yönünde denetlenmiş, ortalama verim ilişkin bilgiler, biçerdöver sürücüsünün ve ürün sahibi bilgiler, hasat dekarları kontrolü hakkında bilgiler, hasat dekarları kontrolü hakkında bilgiler verildi.

Sonuç olarak dar alanda operatörlere gerekli uyarılarda bulunduğunu. Sınır için ilgililerin dane kaybı oranı azami yüzde 2 olmasına rağmen, Seydiler'de ortalama dane kaybı yüzde 3 civarında gerçekleşti. ■ Hüseyin ERGİN ■

Sözcü KASTAMONU 18 AĞUSTOS 2018 CUMARTESİ

Biçerdöverle hasat ve kontrolleri sona erdi

Seydiler ilçesi üreticilerinin büyük emekleriyle üretimini gerçekleştirdikleri hububat ürünlerinin Temmuz ayı sonu itibariyle başlayan biçerdöverlerle hasat işlemi, sona erdi.

İlçeye Samsun, Kırıkkale, Çorum ve Keşehir gibi illerden gelen biçerdöverlerin hasat esnasındaki dane kayıplarının önüne geçilmesi amacıyla, Tarım ve Orman İlçe Müdürlüğü teknik personelince denetlenmesi sağlandı. Biçerdöverlerle, ilçedeki hububat ekili yaklaşık 45.000 dekar alanın, 15.000 dekarında 3.000 ton sıvız buğdayı (ortalama 200 kg/da verim), 25.000 dekarında 7.500 ton ekmeklik buğday (ortalama 300 kg/da verim) olmak üzere toplam 10.500 ton civarı buğday hasadı gerçekleştirildi. **(Haber Servisi)**

Meyveciliği geliştirme proje bahçe kontrolleri devam ediyor

Tarım ve Orman İl Müdürlüğü ile birlikte, İl Özel İdaresi Genel Sekreterliği tarafından yapılan proje ile "Meyveciliği Geliştirme Projesi" kapsamında, Bakanlık tarafından "Sertifikalı Meyve Fidanı Dikiminin Desteklenmesi" ve yine İl Müdürlüğü ile Orman Bölge Müdürlüğü tarafından yapılan protokol gereğince "Kastamonu Ceviz Yetiştiriciliğinin Geliştirilmesi Projesi" ile desteklenen ve 2014-2018 yılları arasında İnebolu İlçe Müdürlüğü tarafından dağıtımı ve dikimi yapılan fidanlar ile oluşturulan meyve bahçelerinin kontrolleri İnebolu'nun 40 köyünde tamamlandı.

Kurulan bahçelerdeki ağaçların hastalık ve zararlı durumu, dikim kontrolleri, budama, sulama, yabancı ot mücadeleleri ve fidanların gelişimleri kontrol edildi. Kontrolleri yapılan bahçelerde dikkat edilmesi gereken hususlar teknik personel tarafından üreticilere ayrıntılarıyla anlatılıp detaylı teknik bilgiler verildi.

(Haber Servisi)

DoğruSöz

ÇARŞAMBA 8 AĞUSTOS 2018

Tarım'dan çiftçilere 'bitki koruma' bilgilendirmesi

Kurbanlıklar Ağlı'dan İstanbul'a yola çıktı

8 Ağustos Çarşamba 2018

GÜNDEM

900 kurbanlık yola çıktı

Ağlı'da, kurbanlık büyükbaş hayvan yüklü onlarca TIR İstanbul bölgesine doğru yola çıktı. Kurbanlık hayvan sevkiyatı nedeniyle tören düzenlendi.

"Hayvan sevk sayısında düşüş var"

Ağlı'dan kurbanlık sevkiyatı dualar eşliğinde gerçekleşti. Bu yıl 900 büyükbaş hayvanın İstanbul'a gönderileceği Ağlı'da kurbanlıkların yola çıkmasından önce düzenlenen törende konuşan İl Tarım ve Orman Müdürü Osman Yaman hayvan sevk sayısındaki düşüşe dikkat çekti ve "İlretmeye mecburuz, üretirsek daha güçlüyüz. O yüzden üreticilerimizin bunun bilincine vararak üretim yapması gerekiyor. Çiftçimiz yetiştirsin. Dikemiz de kazansın" dedi. 5'te

Ağlı'nın kurbanlıkları İstanbul'a yola çıktı

"Hayvan sevk sayısında düşüş var"

Ağlı'dan İstanbul'a kurbanlık sevkiyatlarına başlandı. Büyükbaş kurbanlıkların yüklü olduğu kamyonlar dün itibariyle yola çıktı.

Kurbanlık sevkiyatı öncesinde ilçede tören düzenlendi. Törene İl Tarım ve Orman Müdürü Osman Yaman, Belediye Başkanı Şahin Çolak, Ziraat Odası Başkanı Şükrü Özsoy, İlçe Müdür Vekili Utak Yenley da katıldı.

İl Tarım ve Orman Müdürü Osman Yaman, "İstanbul bölgesine hayvan sevk sayısı ne yazık ki azalıyor. Üretmeye mecburuz, üretirsek daha güçlüyüz. O yüzden üreticilerimizin bunun bilincine vararak üretim yapması gerekiyor. Çiftçimiz yetiştirsin, fikremiz de kazansın. Her yıl olduğu gibi bu yıl da ilçemizde doğal ortamlarda, yayla ve mezralarda beslenen ve et kalitesi ve lezzeti açısından takdir ve tercih edilen büyükbaş hayvanlarımızı İstanbul başta olmak üzere Ankara ve diğer büyük şehirlere ilçeleri mizden kurbanlık hayvan sevkiyatı yapmaktayız. İstanbul'da Bayrampaşa, Eyüp ve Kağıthane ilçelerindeki kurbanlık hayvan pazarlarına bu yıl Ağlı'dan 900 büyükbaş hayvan gönderilmektedir. Bunun yanısıra 100'lerce büyükbaş hayvan ise diğer büyükşehirlere ilçemizden gitmektedir. İstanbul'da yaşayan vatandaşlarımız Avrupa yakasında Bayrampaşa, Eyüp ve Kağıthane ilçelerindeki kurbanlık hayvan pazarlarında Ağlı'nın kaliteli kurbanlıklarını bulabilirler. Geçtiğimiz yıl olduğu gibi kurbanlıklarımızı bu yıl da dualarla yolcu etmek istedik. Tüm yetiştiricilerimize hayırlı yolculuklar diler, bol ve hareketli kazançlar elde etmelerini temenni ederiz" ifadelerini kullandı.

Ağlı Belediye Başkanı Şahin Çolak ise, "İlçemizde yaşayan halkın büyük kısmı geçimini hayvancılık ile sağlıyor. Devrekani ilçesinden sonra en çok kurban sevkiyatı Ağlı ilçesinden gerçekleşiyor. Ağlı ilçemizin rakımı yüksek olmasından dolayı beslenen hayvanlarında kalitesi yüksek oluyor. Çünkü hayvanlarımız çoğunlukla merada otluyor. Temiz su içip kaliteli yem ile besleniyor. Bu yüzden hayvanlarımızın etleri çok lezizdiyor. Bu durum ilçemiz için gurur verici" ifadelerine yer verdi.

Konuşmaların ardından yetiştiricilerin bol ve bereketli kazanç elde etmeleri için kurban kesildi, ardından yapılan dua ile birlikte tırlara yüklenen kurbanlık hayvanlar İstanbul bölgesine gönderildi. (Haber Servisi)

İlk kurbanlıklar Ağlı'dan yola çıktı

TIRLAR DOLUSU KURBANLIK İSTANBUL'A GÖNDERİLDİ

Ağlı ilçemizden, kurbanlık büyükbaş hayvan yüklü TIR'lar İstanbul bölgesine doğru yola çıkmaya başladı. Ağlı ilçemizde yetiştirilen büyükbaş kurbanlıkların yüklü olduğu 13'dan fazla TIR İstanbul bölgesine dualarla sevk edildi.

Bu kapsamda Ağlı ilçemizde kurbanlık hayvan sevkiyatı nedeniyle tören düzenlendi. Törene İl Tarım ve Orman Müdürü Osman Yaman, Ağlı Belediye Başkanı Şahin Çolak, Ağlı Ziraat Odası Başkanı Şükrü Özsoy, Ağlı İlçe Müdür Vekili Ufuk Yeniay, ilçe müdürlüğü personeli ile çok sayıda Ağlılı katıldı.

İl Tarım ve Orman Müdürü Osman Yaman törende yaptığı konuşmada; "İstanbul bölgesine hayvan sevk sayısı ne yazık ki azalıyor. Üretmeye mecburuz, üretimek daha güçlüyüz. O yüzden üreticilerimizin bunun bilincine vararak üretim yapması gerekiyor. Çiftçimiz yetiştirsin, ülkemizde kazansın. Her yıl olduğu gibi bu yılda ilçemizde doğal ortamlarda yayla ve mezalarda beslenen ve et kalitesi ve lezzeti açısından takdir ve tercih edilen büyükbaş hayvanlarımızı İstanbul başta olmak üzere Ankara ve diğer büyük şehirlere ilçemizden kurbanlık hayvan sevkiyatı yapmaktayız. İstanbul'da Bayrampaşa, Eyüp ve Kağıthane ilçelerindeki kurbanlık hayvan pazarlarına bu yıl 900 büyükbaş hayvan göndermekteyiz. Bunun yanı sıra 100'lerce büyükbaş hayvan ise diğer büyükşehirlere ilçemizden gitmektedir. İstanbul'da yaşayan vatandaşlarımız Avrupa yakasında Bayrampaşa, Eyüp ve Kağıthane ilçelerindeki kurbanlık hayvan pazarlarında Ağlımızın kaliteli kurbanlıklarını bulabilirler. Geçtiğimiz yıl olduğu gibi kurbanlıklarımızı bu yılda dualarla yolcu etmek istedik. Tüm yetiştiricilerimize hayırlı yolculuklar dilerim, bol ve bereketli kazançlar elde etmelerini temenni ederiz" dedi.

"BÜYÜKBAŞ HAYVAN SAYISI 40 BİN BAŞ ARTTI"

Kastamonu'da hayvancılığın büyük önem taşıdığını söyleyen Yaman, "272 bin büyükbaş hayvanımız bulunuyor. Son 1 yılda büyükbaş hayvan sayısı Kastamonu'da 40 bin baş arttı. Küçükbaş hayvan sayımız 93 bin. Her yıl ilimizden, Ağlı ilçemizden bulbassa'lı ekya bölgesine Kurban Hayvan sevkiyatı yapılıyor. Geçtiğimiz yıl olduğu gibi bu yılda Ağlı ilçemizde düzenlediğimiz programla kurbanlıklarımızı İstanbul'a uğurluyoruz. Dualar ettik ve kurbanımızı da kestik. Bu uygulama için emeği geçenlere teşekkür ediyorum. İlimiz genelinde kapalama, aşılama gibi tüm işlemler halen devam ediyor" diye konuştu. Ağlı Belediye Başkanı Şahin Çolak ise: "İlçemizde yaşayan halkın büyük bir kısmı geçimini hayvancılık ile sağlıyor. Devrimini ilçemizden sonra en çok kurban sevkiyatı Ağlı ilçemizden gerçekleşmekte. Ağlı ilçemizin takımı yüksek olmasından dolayı beslenen hayvanlarında kalitesi yüksek oluyor. Çünkü hayvanlarımız çoğunlukla mezada otluyor. Temiz su için kaliteli yem ile besleniyor. Bu yüzden hayvanlarımızın etleri çok lezzetli oluyor. Bu durum ilçemiz için gurur verici" ifadelerine yer verdi.

Konuşmaların ardından yetiştiricilerin bol ve bereketli kazanç elde etmeleri için kurban kesildi, ardından yapılan dua ile birlikte TIR'lara yüklenen kurbanlık hayvanlar İstanbul bölgesine gönderildi. **(Haber Merkezi)**

GÜNDEM 7 Ağustos Salı 2018

Bitki koruma ürünleri eğitimi yapıldı

İl Tarım ve Orman Müdürlüğü toplantı salonunda, ilimiz Merkez ve Taşköprü İlçesi çiftçilerine yönelik olarak; 'Bitki Koruma Ürünleri Uygulayıcı Eğitimi ve Bilgilendirme Toplantısı' yapıldı.

İl Müdürü Osman Yaman burada yaptığı konuşmasında; "Bitki sağlığının iyi olması demek aynı zamanda insan sağlığının da iyi olması demektir. Uygun olmayan gıda ile beslenen insanların sağlıklı olması beklenemez. Bu nedenle bitki hastalık ve zararlıları ile mücadelede mecbur kalmadıkça ilaç kullanmayınız" dedi. 3'TE

Bitki koruma ürünleri eğitimi yapıldı

İl Tarım ve Orman Müdürlüğü toplantı salonunda, ilimiz Merkez ve Taşköprü İlçesi çiftçilerine yönelik olarak; 'Bitki Koruma Ürünleri Uygulayıcı Eğitimi ve Bilgilendirme Toplantısı' yapıldı.

Toplantıya İl Müdürü Osman Yaman, İl Müdür Yardımcı, Bitkisel Üretim ve Bitki Sağlığı Şube Müdürü İl Müdürlüğü teknik personeliyle Merkez ve Taşköprü İlçe çiftçileri katıldı.

Toplantı; İl Müdürlüğü Bitkisel Üretim ve Bitki Sağlığı Şube Müdür Vekili Fatih Örlem'in açılış konuşmasıyla başladı. Daha sonra, Ziraat Mühendisi Nermin Uygur gıda güvenilirliğinin sağlanması; bitkisel ürünlerde kalıntı problemnin ve tavsiye dışı ilaç kullanımının önlenmesi; Ziraat Yüksek Mühendisi Perzan Güllü Meyve Hastalık ve Zararlıları ve Ziraat Mühendisi Ayşe Koçak ise Bitki Pasaportu ve Operatörlerin Kayıt Altına Alınması konularında sunum eşliğinde bilgilendirme yaptı.

Programın sonunda, İl Müdürü Osman Yaman verilen eğitim ile ilgili olarak kısa bir değerlendirme yaparak, İl Müdürlüğü tarafından yapılan çalışmalar ve ilimiz tarımı hakkında katılımcılara bilgi verdi.

İl Müdürü Yaman konuşmasında; "Bitki sağlığının iyi olması demek aynı zamanda insan sağlığının da iyi olması demektir. Uygun olmayan gıda ile beslenen insanların sağlıklı olması beklenemez. Bu nedenle bitki hastalık ve zararlıları ile mücadelede mecbur kalmadıkça ilaç kullanmayınız. İlaçlamayla hasat arasında geçmesi gereken süreye titizlikle dikkat ediniz. Aynı zamanda, hayvan sağlığı için de sağlıklı yem bitkileri yetiştiriniz. Bitkisel üretimde iyi toprak hazırlığı, kaliteli tohumluk, bitki besleme ve bitki bakım işlemleri gerektiği gibi yapıldığında sağlıklı bitkiler yetiştirilir. Katılımınız için teşekkür ediyor, bu eğitimin hayırlar getirmesini temenni ediyorum" dedi.

Sorulan soruların cevaplamasının ardından eğitim programı sona erdi. **İhsan NAZLI**

7 AĞUSTOS 2018 SALI

Sözcü KASTAMONU

Bitki koruma ürünleri uygulayıcı eğitimi düzenlendi

İlimiz Merkez ve Taşköprü ilçesi çiftçilerine yönelik olarak İl Tarım ve Orman Müdürlüğü toplantı salonunda; "Bitki Koruma Ürünleri Uygulayıcı Eğitimi ve Bilgilendirme Toplantısı" yapıldı.

Programın sonunda, İl Müdürü Osman Yaman; verilen eğitim ile ilgili olarak kısa bir değerlendirme yaparak, İl Müdürlüğü tarafından yapılan çalışmalar ve İlimiz tarımı hakkında katılımcılara bilgi verdi.

> 4'TE

Bitki koruma ürünleri uygulayıcı eğitimi düzenlen

İlimiz Merkez ve Taşköprü ilçesi çiftçilerine yönelik olarak İl Tarım ve Orman Müdürlüğü toplantı salonunda; "Bitki Koruma Ürünleri Uygulayıcı Eğitimi ve Bilgilendirme Toplantısı" yapıldı.

Toplantıya İl Müdürü Osman Yaman, İl Müdür Yardımcı, Bitkisel Üretim ve Bitki Sağlığı Şube Müdürü İl Müdürlüğü teknik personeli ile Merkez ve Taşköprü ilçe çiftçileri katıldı.

Toplantı; İl Müdürlüğü Bitkisel Üretim ve Bitki Sağlığı Şube Müdür Vekili Fatih Önlem'in açılış konuşması ile başladı. Daha sonra, Ziraat Mühendisi Nermin Uygur; Gıda güvenirliğinin sağlanması, bitkisel ürünlerde kalıntı probleminin ve tavsiye dışı ilaç kullanımının önlenmesi, Ziraat Yüksek Mühendisi Ferzan Güllü, Meyve Hastalık ve Zararlıları konusunda ve Ziraat Mühendisi Ayşe Koçak ise, Bitki Pasaportu ve Operatörlerin Kayıt Altına Alınması konularında sunum eşliğinde bilgilendirme yaptı.

Programın sonunda, İl Müdürü Osman Yaman; verilen eğitim ile ilgili olarak kısa bir değerlendirme yaparak, İl Müdürlüğü tarafından yapılan çalışmalar ve İlimiz tarımı hakkında katılımcılara bilgi verdi.

İl Müdürü Yaman konuşmasının devamında; "Bitki sağlığının iyi olması demek; aynı zamanda insa sağlığının da i olması demek Uygun olmay gıda ile besle insanların sağ olması bekle Bu nedenle; b hastalık ve za ile mücadeled mecbur kalma ilaç kullanmay İlaçlama ile ha arasında geçe gereken süreye titizlikle dikkat edi Aynı zamanda, hayvan sağlığı içi sağlıklı yem bitkileri yetiştiriniz. Bi üretimde; iyi toprak hazırlığı, kalit tohumluk, bitki besleme ve bitki b işlemleri gerektiği gibi yapıldığınd sağlıklı bitkiler yetiştirilir. Katımını teşekkür ediyor, bu eğitimin hayır getirmesini temenni ediyorum" d

Sorulan soruların cevaplamasının ard eğitim programı sona erdi.

(Haber S

Açıksöz 7 Ağustos 2018 Salı

Kastamonu İl Tarım ve Orman Müdürü Osman Yaman

Mecbur kalmadıkça ilaç kullanmayın!

Kastamonu İl Tarım ve Orman Müdürü Osman Yaman

MECBUR KALMADIKÇA İLAÇ KULLANMAYIN!

Kastamonu Merkez ve Değirmözü ilçesinde yaptıkları çalışmalara yönelik olarak İl Tarım ve Orman Müdürlüğü toplantı salonunda "Bitki Koruma Ürünleri Uygulayıcı Eğitimi ve Bilgilendirme Toplantısı" yapıldı.

Toplantıya, İl Müdürü Osman Yaman, İl Müdür Yardımcı, Bitkisel Üretim ve Bitki Sağlığı Şube Müdürü İl Müdürlüğü temsilcileri, personeli ile Merkez ve Değirmözü ilçe çiftçileri katıldı.

Toplantıda, İl Müdürlüğü Bitkisel Üretim ve Bitki Sağlığı Şube Müdürü Vekili Fatih Önsalın açılış konuşmasıyla başladı. Daha sonra, Ziraat Mühendisi Nermin Uygun, ilçede görevlendirilen eğitmanın bitkisel üretimde karşılaşılan problemlerin ve tavsiye dışı ilaç kullanımının önlenmesi, Ziraat Yüksek Mühendisi Ferzan Gürü; Meyve Hastalığı ve Zararlıları konusunda ve Ziraat Mühendisi Ayşe Keçeli ise; Bitki, Fotoperiyot ve Çiçeklenmenin Kayıt Altına Alınması konularında sunum sağlığında bilgilendirme yaptı. Programın sonunda, İl Müdürü Osman Yaman; verilen eğitim ile ilgili olarak kısa bir değerlendirme yaparak, İl Müdürlüğü tarafından yapılan çalışmalar ve ilmiç tarımı hakkında katılımcılara bilgi verdi.

İl Müdürü Yaman, "Bitki sağlığının iyi olması demek, aynı zamanda insan sağlığının da iyi olması demektir. Uygun olmayan gıda ile beslenen insanların sağlıklı olması beklenemez. Bu nedenle, bitki hastalık ve zararları ile mücadelede mecbur kalmadıkça ilaç kullanmayınız. İlaçlama ile hasat arasında geçmesi gereken süreye titizlikle dikkat edilsin. Aynı zamanda hayvan sağlığı için en sağlıklı yem bitkilerini yetiştiriniz. Bitkisel üretimde; iyi tohumluk kullanılması, bitki beslenmesi ve bitki bakım işlemleri gerektiği gibi yapıldığında sağlıklı bitkiler yetiştirilir. Katılımınız için teşekkür ediyor, bu eğitimin bayındır gelişmesine katkısı olduğunu düşünüyorum" dedi.

Sorulan soruların cevaplanmasının ardından eğitim programı sona erdi. **(Haber Merkez)**

KASTAMONU
Nasrullah
7 AĞUSTOS 2018 SALI

Bitki Koruma Ürünleri Uygulayıcı eğitimi düzenlendi...

'Mecbur kalmadıkça İLAÇ KULLANMAYIN'

İl Tarım ve Orman Müdürü Yaman, çiftçilere önemli tavsiyelerde bulundu

Osman Yaman

KASTAMONU Merkez ve Taşköprü ilçesi çiftçilerine yönelik İl Tarım ve Orman Müdürlüğü Toplantı Salonu'nda; "Bitki Koruma Ürünleri Uygulayıcı Eğitimi ve Bilgilendirme Toplantısı" yapıldı. Toplantıya; İl Müdürü Osman Yaman, İl Müdür Yardımcı, Bitkisel Üretim ve Bitki Sağlığı Şube Müdürü, İl Müdürlüğü teknik personeli ile Merkez ve Taşköprü çiftçileri katıldı.

Toplantı; İl Müdürlüğü Bitkisel Üretim ve Bitki Sağlığı Şube Müdür Vekili Fatih Önlem'in açılış konuşması ile başladı. Daha sonra, Ziraat Mühendisi Nermin Uygur; Gıda güvenirliğinin sağlanması, bitkisel ürünlerde kalıntı probleminin ve tavsiye dışı ilaç kullanımının önlenmesi, Ziraat Yüksek Mühendisi Ferzan Güllü; Meyve Hastalık ve Zararlıları konusunda ve Ziraat Mühendisi Ayşe Koçak ise; Bitki Pasaportu ve Operatörlerin Kayıt Altına Alınması konularında sunum eşliğinde bilgilendirme yaptı. Programın sonunda, İl Müdürü Osman Yaman; verilen eğitim ile ilgili olarak kısa bir değerlendirme yaparak, İl Müdürlüğü tarafından yapılan çalışmalar ve ilimiz tarımı hakkında katılımcılara bilgi verdi.

İl Müdürü Yaman konuşmasının devamında: "Bitki sağlığının iyi olması demek; aynı zamanda insan sağlığının da iyi olması demektir. Uygun olmayan gıda ile beslenen insanların sağlıklı olması beklenemez. Bu nedenle; bitki hastalık ve zararlıları ile mücadelede mecbur kalmadıkça ilaç kullanmayınız. İlaçlama ile hasat arasında geçmesi gereken süreye titizlikle dikkat ediniz. Aynı zamanda, hayvan sağlığı için de sağlıklı yem bitkileri yetiştiriniz. Bitkisel üretimde; iyi toprak hazırlığı, kaliteli tohumluk, bitki besleme ve bitki bakım işlemleri gerektiği gibi yapıldığında sağlıklı bitkiler yetiştirilir. Katılımınız için teşekkür ediyor, bu eğitimin hayırlar getirmesini temenni ediyorum" dedi.

Sorulan soruların cevaplamasının ardından eğitim programı sona erdi.

(HABER MERKEZİ)

Genç Çiftçi'de 2'nci yedek liste açıklandı

Genç Çiftçi projelerinin desteklenmesi kapsamında destek almaya hak kazanan 2'nci yedek liste belli oldu.

1'inci yedek listeden hibe sözleşmesi imzalamayanların yerine, 2'nci yedek listede hibe almaya hak kazananlar. 6-10 Ağustos 2019 tarihleri arasında hibe sözleşmesi imzalaması gerekmektedir.

Büyükbaş sığır, manda ve küçükbaş hayvan alımı için başvuranlar; hayvanların, yüzde 8 KDV ve diğer vergilere karşılık toplam 3bin TL tutarındaki bedeli hibe sözleşmesinin imzalanmasını müteakip beş iş günü içerisinde, TİGEM'in T.C. Ziraat Bankası Ankara Kurumsal Şubedeki TR93 0001 0017 4505 9943 7852 05 İBAN hesap numarasına ödemeleri, arıcılık projeleri ile ilgili hibe sözleşmesi imzalamaya hak kazanan genç çiftçilerin ise, sözleşmesinin imzalanmasını müteakip beş iş günü içerisinde (KDV, TARSİM, Nakliye, Vergi ve Diğer Her Türlü Giderler için) Türkiye Arı Yetiştiricileri Merkez Birliği (TAB) İktisadi İşletmesi Ziraat Bankası Şişkent Şubesi TR67 0001 0016 8384 1673 4550 01 İBAN hesap numarasına 3 bin 500 TL ödemeleri, ödeme belgelerinin ise İl/İlçe Müdürlüklerine teslim edilmesi gerekmektedir. Aksi takdirde hibe desteği verilmeyecektir. Detaylı bilgi için İl/İlçe Müdürlüklerine başvuru yapılması gerekmektedir.

2'NCİ YEDEK LİSTE

Hibe almaya hak kazanan genç çiftçiler arasında 2'nci yedek listede yer alanlar şu şekilde; Arıcılık projesi ile Hasanağa köyünden Hikmet Türkmen, Yazıbelen köyünden Engin Banaloğlu, Cözalan köyünden Yakup Eryılmaz, Küçüksu köyünden Şaban Kazımustafaoğlu, Güneyüzü köyünden Resul Kırmaoğlu, Hamyusuf köyünden Emre Çelikağlı, Taşlık köyünden Kadir Söyler, Gelinören köyünden Nihal Çaycı, Büyükbaş Manda projesi ile Merkez Bucağı Çavuşlar köyünden Gülcan Türkmenoğlu, Yenice köyünden Melek Altuntaş, Mantarcılık projesi ile Budamış köyünden Kader Aydın, İğdir köyünden Resul Osman Kederli, Büyükbaş-Sığır projesi ile Sonurmut köyünden Feride Ince, Küçükbaş-Koyun projesi ile Kalafat köyünden Ramazan Erdemirtaş.

» Haber Merkezi «

Sözcü — 3 AĞUSTOS 2018 CUMA

Destek almaya hak kazanan yedek liste belirlendi

2018 genç çiftçi projelerinin desteklenmesi kapsamında destek almaya hak kazanan 2. yedek liste belli oldu.

1. Yedek listeden hibe sözleşmesi imzalamayanların yerine; 2. Yedek Liste belli olmuştur. 2. Yedek Listede Hibe almaya hak kazananlar, 06 - 10 Ağustos 2018 tarihleri arasında hibe sözleşmesi imzalaması gerekiyor.

İl Tarım ve Orman Müdürlüğü tarafından konu hakkında yapılan açıklamada; "Büyükbaş Sığır, Manda ve Küçükbaş hayvan alımı için başvuranlar; Hayvanların, % 8 KDV ve diğer vergilere karşılık toplam 3.000 (Üçbin) TL. tutarındaki bedeli hibe sözleşmesinin imzalanmasını müteakip beş iş günü içerisinde, TİGEM'in T.C. Ziraat Bankası Ankara Kurumsal Şubedeki TR93 0001 0017 4505 9943 7852 05 İBAN hesap numarasına ödemeleri.

Arıcılık projeleri ile ilgili hibe sözleşmesi imzalamaya hak kazanan genç çiftçilerin ise, Sözleşmesinin imzalanmasını müteakip beş iş günü içerisinde (KDV, TARSİM, Nakliye, Vergi ve Diğer Her Türlü Giderler içiat Türkiye Arı Yetiştiricileri Merkez Birliği (TAB) İktisadi İşletmesi Ziraat Bankası Başkent Şubesi TR67 0001 0016 8384 1673 4550 01 İBAN hesap numarasına 3.500 (Üçbinbeşyüz) TL.'nin ödemeleri.

Ödeme belgelerinin ise İl/İlçe Müdürlüklerine teslim edilmesi gerekmektedir. Aksi takdirde hibe desteği verilmeyecektir.

Detaylı bilgi için İl/İlçe Müdürlüklerimize başvuru yapılması gerekmektedir."

(Haber Servisi)

Hububat hasadı sona erdi

Tosya İlçesinde hububat üretimi yapılan alanlarda hasat sezonu sona erdi. Konu hakkında açıklamada bulunan Tosya Tarım ve Orman İlçe Müdürü Yakup Yırtıcı; "İlçemizde 163 bin dekar alanda buğday ve arpa ekilişi olduğunu ve bu alanlarda hasadın yarıya yakın kısmının biçerdöverlerle yapıldığını" belirtti.

İlçe Müdürü Yırtıcı; "Bu üretim sezonunda Çorum ve Adana illerinden gelen biçerdöverler ile gerçekleştirilen hububat hasadında sezon boyunca; İlçe Müdürlüğümüzde görevli, teknik personel tarafından biçerdöverlerde hasat kontrollerinin yapıldığını ve ekimden hasada kadar emek verilen bu ürünlerde, hasatta dane ve sap kaybının en az olması için biçerdöverlerin ve operatörlerinin titizlikle kontrol edildiğini" söyledi.

İlçe Müdürü Yakup Yırtıcı konuşmasının bitiminde; "Çiftçilerimizin ürünlerinin bol ve kazançlarının bereketli olması" temennilerinde bulundu.

(Haber Servisi)

KASTAMONU
30 AĞUSTOS 2018, PERŞEMBE

Kastamonu'da 21 bin baş kurban kesildi

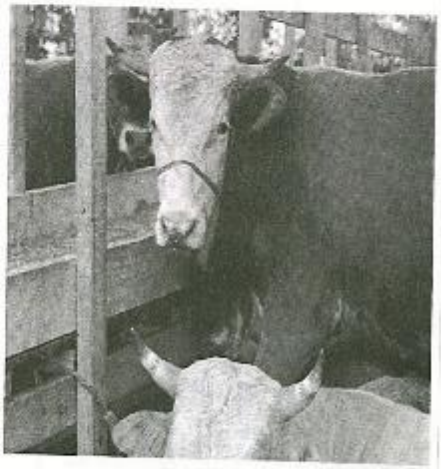

Tarım ve Hayvancılık İl Müdürlüğü'nden yapılan açıklamada, Kurban Bayramı'nda ilimizde 14 bin148 büyükbaş ve 7 bin 172 küçükbaş olmak üzere toplamda 21 bin 320 baş hayvanın kesiminin gerçekleştirildiği açıklandı.

Bu yıl ilimizden, 5 bin 99 büyükbaş ve 1329 küçükbaş olmak üzere toplam 6 bin 428 baş hayvan kurbanlık olarak diğer illere sevk edildi. Bunların içinden 4 bin 464 büyükbaş ve 370 küçükbaş hayvan İstanbul Trakya bölgesine, 635 büyükbaş ve 959 küçükbaş hayvan İstanbul Anadolu yakası, Ankara, Kocaeli ve diğer illere sevk edildi. Bir başka ifadeyle bu kurban bayramı döneminde 19 bin 247 büyükbaş ve 8 bin 501 küçükbaş olmak üzere toplam 27 bin 748 baş hayvan kurban edildi.Yapılan yol kontrolleri sırasında belgesiz hayvan nakli ile karşılaşılmadığı, tüm kurbanlık hayvanların mevzuata uygun şekilde nakledildiği ve 2018 Yılı Kurban Hizmetleri Tebliğine aykırı durumdan dolayı cezai işlem uygulanmadığı da belirtildi.

15 HAYVANA TÜBERKÜLOZ TEŞHİSİ KONULDU

Ayrıca, kurban döneminde alınan ihbarların değerlendirilmesinde; Merkez köylerinde 5, Devrekâni ilçesinde 5, Tosya ilçesinde 2, Bozkurt ilçesinde 1, Daday İlçesinde 1 ve Seydiler ilçesinde 1 olmak üzere toplam 15 büyükbaş hayvan için tüberküloz teşhisi konulmuş olup, ilgili işletmelerde konunun takibi ve gerekli işlemlerin titizlikle yapıldığı da belirtildi.

KASTAMONU
Nasrullah
30 AĞUSTOS 2018 PERŞEMBE

Kastamonu'da toplam 27 bin 748 hayvan kurban edildi...

KURBAN Bayramı'nda 14 bin 148 büyükbaş ve 7 bin 172 küçükbaş olmak üzere toplam da 21 bin 320 baş hayvanın kesimi gerçekleştirildi. İl Tarım ve Orman Müdürlüğü, Kurban Bayramı vesilesiyle gerçekleşen rakamsal bilgiler hakkında kamuoyunu bilgilendirdi. Buna göre bu yıl ilimizden 5 bin 99 büyükbaş ve 1.329 küçükbaş olmak üzere toplam 6 bin 428 baş hayvan kurbanlık olarak diğer illere sevk edildi. Bunların içinden 4 bin 464 büyükbaş ve 370 küçükbaş hayvan İstanbul Trakya bölgesine, 635 büyükbaş ve 959 küçükbaş hayvan İstanbul Anadolu yakası, Ankara, Kocaeli ve diğer illere sevk edildi. Bir başka ifadeyle bu Kurban Bayramı döneminde; 19 bin 247 büyükbaş ve 8 bin 501 küçükbaş olmak üzere toplam 27 bin 748 baş hayvan kurban edildi. Yapılan yol kontrolleri sırasında belgesiz hayvan nakli ile karşılaşılmadığı, tüm kurbanlık hayvanların mevzuata uygun şekilde nakledildiği ve 2018 yılı Kurban hizmetleri tebliğine aykırı durumdan dolayı cezai işlem uygulanmadığı öğrenildi. Ayrıca, kurban döneminde alınan ihbarların değerlendirilmesinde; il merkezi köylerinde 5, Devrekâni ilçesinde 5, Tosya ilçesinde 2, Bozkurt ilçesinde 1, Daday ilçesinde 1 ve Seydiler ilçesinde 1 olmak üzere toplam 15 büyükbaş hayvan için tüberküloz teşhisi konulduğu, ilgili işletmelerde konunun takibi ve gerekli işlemlerin titizlikle yapıldığı açıklandı.

(HABER MERKEZİ)

İlimizden 27 bin 748 hayvan kurban edildi

İlimiz genelinde, Kurban Bayramı'nda; 14 bin 148 büyükbaş ve 7 bin 172 küçükbaş olmak üzere toplamda 21 bin 320 baş hayvanın kesimi gerçekleştirildi.

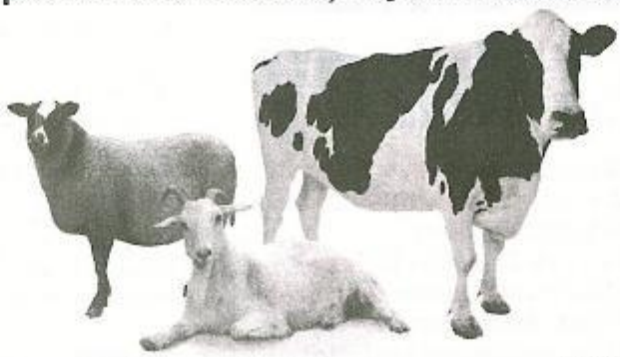

Bu yıl ilimizden; 5 bin 99 büyükbaş ve bin 329 küçükbaş olmak üzere toplam 6 bin 428 baş hayvan kurbanlık olarak diğer illere sevk edildi. Bunların içinden 4 bin 464 büyükbaş ve 370 küçükbaş hayvan İstanbul, Trakya Bölgesi'ne, 635 büyükbaş ve 959 küçükbaş hayvan İstanbul Anadolu Yakası, Ankara, Kocaeli ve diğer illere sevk edildi. Bir başka ifadeyle bu kurban bayramı döneminde; 19 bin 247 büyükbaş ve 8 bin 501 küçükbaş olmak üzere toplam 27 bin 748 baş hayvan kurban edildi.

Yapılan yol kontrolleri sırasında belgesiz hayvan nakli ile karşılanmadı. Tüm kurbanlık hayvanlar mevzuata uygun şekilde nakledildi ve 2018 Yılı Kurban Hizmetleri Tebliğine aykırı durumdan dolayı cezai işlem uygulanmadı.

Ayrıca, kurban döneminde alınan ihbarların değerlendirilmesinde; ilimiz merkez köylerinde 5, Devrekâni'de 5, Tosya'da 2, Bozkurt'ta 1, Daday'da 1 ve Seydiler'de 1 olmak üzere toplam 15 büyükbaş hayvan için tüberküloz teşhisi konuldu. İlgili işletmelerde konunun takibi ve gerekli işlemler başlatıldı. **İhsan NAZLI**

KASTAMONU Sözcü — 30 AĞUSTOS 2018 PERŞEMBE

İlimizde 27 bin 748 hayvan kurban edildi

4 günlük Kurban Bayramı'nın ardından ilimizde kesilen büyükbaş ve küçükbaş hayvan sayıları açıklandı. Kastamonu il genelinde toplamda 27 bin 748 hayvan kurban edildi.

İlimiz genelinde, Kurban Bayramında 14 bin 148 büyükbaş ve 7 bin 172 küçükbaş olmak üzere toplamda 21 bin 320 baş hayvanın kesimi gerçekleştirildi. Bu yıl İlimizden; 5 bin 99 büyükbaş ve bin 329 küçükbaş olmak üzere toplam 6 bin 428 baş hayvan kurbanlık olarak diğer illere sevk edildi. Bunların içinden 4 bin 464 büyükbaş ve 370 küçükbaş hayvan İstanbul İli Trakya bölgesine, 635 büyükbaş ve 959 küçükbaş hayvan İstanbul İli Anadolu yakası, Ankara, Kocaeli ve diğer İllere sevk edildi. Bir başka ifadeyle bu Kurban Bayramı döneminde; 19 bin 247 büyükbaş ve 8 bin 501 küçükbaş olmak üzere toplam 27.748 baş hayvan kurban edildi. Yapılan yol kontrolleri sırasında belgesiz hayvan nakli ile karşılaşılmamış olup, tüm kurbanlık hayvanlar mevzuata uygun şekilde nakledilmiş ve 2018 Yılı Kurban Hizmetleri Tebliğine aykırı durumdan dolayı cezai işlem uygulanmadı.

Ayrıca, kurban döneminde alınan ihbarların değerlendirilmesinde; İlimiz Merkez köylerinde 5, Devrekâni ilçesinde 5, Tosya ilçesinde 2, Bozkurt ilçesinde 1, Daday İlçesinde 1 ve Seydiler ilçesinde 1 olmak üzere toplam 15 büyükbaş hayvan için tüberküloz teşhisi konularak ilgili işletmelerde konunun takibi ve gerekli işlemleri yapıldı. **(Haber Servisi)**

KASTAMONU Açıksöz 30 Ağustos 2018 Perşembe

Kastamonu'da 27 bin 748 hayvan kurban edildi

4 günlük Kurban Bayramı'nın ardından Kastamonu'da kesilen büyükbaş ve küçükbaş hayvan sayıları açıklandı. Kastamonu il genelinde toplamda 27 bin 748 hayvanın kurban olarak kesildiği belirtildi.

Kastamonu'da il genelinde Kurban Bayramında 14 bin 148 büyükbaş ve 7 bin 172 küçükbaş olmak üzere toplamda 21 bin 320 baş hayvanın kesimi gerçekleştirildi. Bu yıl Kastamonu'dan 5 bin 99 büyükbaş ve bin 329 küçükbaş olmak üzere toplam 6 bin 428 baş hayvan kurbanlık olarak diğer illere sevk edildi. Bunların içinden 4 bin 464 büyükbaş ve 370 küçükbaş hayvan İstanbul İli Trakya bölgesine, 635 büyükbaş ve 959 küçükbaş hayvan İstanbul İli Anadolu yakası, Ankara, Kocaeli ve diğer illere gönderildi.

Kurban Bayramı döneminde; 19 bin 247 büyükbaş ve 8 bin 501 küçükbaş olmak üzere toplam 27 bin 748 baş hayvan Kastamonu'dan kurban edildi.

Kastamonu İl Tarım ve Orman Müdürlüğü ekiplerince yapılan yol kontrolleri sırasında belgesiz hayvan nakli ile karşılaşılmamış olup, tüm kurbanlık hayvanlar mevzuata uygun şekilde nakledilmiş ve 2018 yılı Kurban Hizmetleri Tebliğine aykırı durumdan dolayı cezai işlem uygulanmadı.

Ayrıca, kurban döneminde alınan ihbarların değerlendirilmesinde, Kastamonu'da Merkez köylerinde 5, Devrekâni ilçesinde 5, Tosya ilçesinde 2, Bozkurt ilçesinde 1, Daday İlçesinde 1 ve Seydiler ilçesinde 1 olmak üzere toplam 15 büyükbaş hayvan için tüberküloz teşhisi konularak ilgili işletmelerde konunun takibi ve gerekli işlemleri de görevlilerce yapıldı.

(iha)

7 29 Ağustos 2018 Çarşamba
KASTAMONU Açıksöz

Tarım ve Orman Kastamonu İl Müdürü Osman Yaman

Üretim yapmaya mecburuz

21. Uluslararası Kültür ve Pirinç Festivali açılış törenine katılmak için Tosya ilçemizi ziyaret eden, Tarım ve Orman Kastamonu İl Müdürü Osman Yaman; 2018 yılında uygulanan projelerden "Ceviz Yetiştiriciliğini Geliştirme Projesi" ve "Plastik Serada Sebze Yetiştiriciliği Projesi" uygulanan alanlarda incelemelerde bulundu.

İl Müdürü Yaman, yaptığı açıklamada; "Tosyalı çiftçilerimizin meyve fidanlarına verdiği değeri ve sebze yetiştiriciliğine yapılan bakımı yerinde görmekten son derece mutlu oldum. Verilen bu emeklerin karşılıksız kalması mümkün değildir. Ülke olarak daha çok üretim yapmaya mecburuz. Projelerin başarılı olması bizlerin çalışma azmini daha da artırıyor. Bu tür projelerimiz ileriki yıllarda artarak devam edecek" dedi.

Plastik sera sahiplerinden Refik Eşit ile bir süre sohbet eden İl Müdürü Yaman, daha fazla sera projesi talep eden üreticiye; "Üretim yapmanız ve üretimi artırmanız bizi ziyadesiyle mutlu ediyor, daha fazla proje talebiniz bize çalışma şevki ve enerji veriyor" diyerek yeni projelerin artarak devam edeceğini belirti.

İlçe Müdürlüğü personeli ile bir müddet sohbet eden İl Müdürü Yaman, iyi dilek ve temennilerinin ardından Tosya ilçemize yaptığı ziyareti sonlandırarak ilçeden ayrıldı.

(Haber Merkezi)

KASTAMONU
29 AĞUSTOS 2018, ÇARŞAMBA

33 yetiştiriciye 70 baş koç dağıtıldı

Koyun ve Keçilerde Verimliliği Artırma Projesi kapsamında Kastamonu genelinde Damızlık Koyun ve Keçi Yetiştiricileri Birliği'ne üye 33 yetiştiriciye Vali Vekili Vedat Yılmaz'ın da katılımıyla 70 baş Anadolu Merinosu ırkı koç dağıtımı gerçekleştirildi.

Damızlık koç dağıtım programına Tarım ve Orman İl Müdürü Osman Yaman, Damızlık Koyun ve Keçi Yetiştiricileri Birliği Başkanı Adem Canbaz, Şube Müdürleri, teknik ve sağlık personeli ile çiftçiler katıldı.

Proje kapsamında, yetiştiricilerin elinde bulunan koyun sürülerine, yüksek vasıflı erkek damızlıkların katılımıyla, kan değişiminin sağlanarak, işletmelerin mevcut verimliliğinin artırılması amaçlanıyor. Damızlık koç dağıtımında yüzde 25 katkı payları işletme sahibinden, katkı payı dışında kalan miktar ise Bakanlık bütçesinden karşılanıyor.

Ülkemizde koyun ve keçi yetiştiriciliğini geliştirme amacı ile uygulanan Hayvancılığı Geliştirme Projesi kapsamında 2010 yılından bu yana yetiştiricilere hayvan dağıtımı gerçekleştiriliyor. 2010 yılından bu tarafa İl Müdürlüğü tarafından yetiştiricilere 315 baş Merinos ırkı ve 51 baş Akkaraman ırkı olmak üzere toplamda 366 baş damızlık koç dağıtımı yapıldı. Sürü büyüklüğünün en az 20 baş olan Kastamonu Merkez, Araç, Çatalzeytin, Daday, Hanönü, İhsangazi ve Taşköprü ilçelerimizden Damızlık Koyun ve Keçi Yetiştiricileri Birliği'ne üye 33 yetiştiricimize dağıtımı yapılan 70 baş Anadolu Merinosu ırkı koçun seçimi, Bakanlığın Tarım İşletmeleri Genel Müdürlüğü'ne bağlı Polatlı Tarım İşletmesi Müdürlüğü'nün elit sürülerinden bir Veteriner Hekim ve bir Ziraat Mühendisi (Zooteknist) gözetiminde özenle gerçekleştirildi. Koç dağıtımı esnasında kısa bir konuşma yapan Tarım ve Orman İl Müdürü Osman Yaman, "2010 yılında bu güne kadar yetiştiricilerimize 433 baş damızlık koç dağıtımı gerçekleştirildi. Projenin izleme süresi iki yıl olup, takibini İl/İlçe Müdürlüklerimiz yapacaktır.

Proje kapsamında dağıtılan koçlar iki sene süreyle kesilemeyecek, satılamayacak veya başkasına devredemeyecek olup; bu süre içinde koçlarda herhangi bir ölüm ve sakatlanma gibi özel bir durum olduğu takdirde mutlaka İl/İlçe Müdürlüklerine bildirilerek, durumu bildirir rapor tanzim edilecektir. Aksi takdirde, yapılan kontrollerde verilen koçların sürüde bulunmaması halinde, Bakanlığımız tarafından yapılan destekleme tutarı geri tahsil edilecektir. Koçlara ve sürülere iyi bakmanızı temenni ediyor, projenin İlimiz tarımına hayırlı olmasını diliyorum" dedi. Daha sonra kura ile belirlenen koçlar hak sahibi çiftçilere imza karşılığı teslim edildi.

DoğruSöz

SALI 28 AĞUSTOS 2018

33 üreticiye 70 koç dağıtıldı

Koyun ve Keçilerde Verimliliği Artırma Projesi kapsamında, Kastamonu genelinde Damızlık Koyun ve Keçi Yetiştiricileri Birliğine üye 33 yetiştiriciye Tarım ve Orman İl Müdürlüğü bahçesinde 70 baş Anadolu Merinosu ırkı koç dağıtımı yapıldı. Damızlık koç dağıtım programına; Vali Vekili Vedat Yılmaz, Tarım ve Orman İl Müdürü Osman Yaman, Damızlık Koyun ve Keçi Yetiştiricileri Birliği Başkanı Adem Canbaz, şube müdürleri, teknik ve sağlık personeli ile çiftçiler katıldı.

KATKI PAYI DIŞINDA KALAN MİKTAR BAKANLIK BÜTÇESİNDEN KARŞILANACAK

Proje kapsamında, yetiştiricilerin elinde bulunan koyun sürülerine, yüksek vasıflı erkek damızlıkların katılımıyla, kan değişiminin sağlanarak, işletmelerin mevcut verimliliğinin artırılması amaçlanıyor. Damızlık koç dağıtımında yüzde 25 katkı payları işletme sahibinden, katkı payı dışında kalan miktar ise Bakanlığın bütçesinden karşılanıyor. Ülkemizde koyun ve keçi yetiştiriciliğini geliştirme amacı ile uygulanan Hayvancılığı Geliştirme Projesi, ilimizde de uygulanmaya başlanırken, Tarım ve Orman İl Müdürlüğünce belirlenen yöre şartlarına uygun damızlık koçlar, 2010 yılından bu yana yetiştiricilere dağıtılmaya başlandı. 2010 yılından bu yana Kastamonu'da yetiştiricilere 31 baş Merinos ve 51 baş Akkaraman ırkı olmak üzere toplamda 366 baş damızlık koç dağıtımı yapıldı, damızlık koçların izleme ve kontrolleri ise devam ediyor.

Sürü büyüklüğü en az 20 baş olan; Merkez, Araç, Çatalzeytin, Daday, Hanönü, İhsangazi ve Taşköprü ilçelerinde Damızlık Koyun ve Keçi Yetiştiricileri Birliğine üye 33 yetiştirici dağıtımı yapılan 70 baş Anadolu Merinosu ırkı koçun seçimi, Bakanlığın Tarım İşletmeleri Genel Müdürlüğü'ne bağlı Polatlı Tarım İşletmesi Müdürlüğü'nün elit sürülerinden bir veteriner hekim ve bir ziraat mühendisi (zootekninst) gözetiminde yapıldı.

YAMAN: "DESTEKLEME TUTARI GERİ TAHSİL EDİLECEK"

Koç dağıtım töreninde konuşma yapan Tarım ve Orman İl Müdürü Osman Yaman; "2010 yılından bu güne kadar yetiştiricilerimize 433 baş damızlık koç dağıtımı gerçekleştirildi. Projenin izleme süresi iki yıl olup, takibini il/ilçe müdürlüklerimiz yapacaktır. Proje kapsamında dağıtılan koçlar iki sene süreyle kesilemeyecek, satılamayacak veya başkasına devredemeyecek olup; bu süre içinde koçlarda herhangi bir ölüm ve sakatlanma gibi özel bir durum olduğu takdirde mutlaka il/ilçe müdürlüklerine bildirilerek, durumu bildirir rapor tanzim edilecektir. Aksi takdirde, yapılan kontrollerde verilen koçların sürüde bulunmaması halinde, bakanlığımız tarafından yapılan destekleme tutarı geri tahsil edilecektir. Koçlara ve sürülere iyi bakmanızı temenni ediyor, projenin ilimiz tarımına hayırlı olmasını diliyorum" dedi. Daha sonra kura ile belirlenen koçlar hak sahibi çiftçilere imza karşılığı teslim edildi. (Haber Merkezi)

Sözcü KASTAMONU
28 AĞUSTOS 2018 SALI

33 üreticiye 70 damızlık koç dağıtıldı

Koyun ve Keçilerde Verimliliği Artırma Projesi kapsamında, İlimiz genelinde Damızlık Koyun ve Keçi Yetiştiricileri Birliğine üye 33 yetiştiriciye damızlık koç dağıtımı yapıldı.

Gıda, Tarım ve Hayvancılık Bakanlığının Koyun ve Keçilerde Verimliliği Arttırma Projesi kapsamında İl Gıda Tarım ve Hayvancılık Müdürlüğü tarafından 33 üreticiye 70 adet damızlık koç dağıtıldı. Gıda, Tarım ve Hayvancılık İl Müdürlüğü'nde Vali Vekili Vedat Yılmaz'ın katılımlarıyla 70 baş Anadolu Merinosu ırkı koç sahiplerine teslim edildi.

Damızlık koç dağıtım programına; Tarım ve Orman İl Müdürü Osman Yaman, Damızlık Koyun ve Keçi Yetiştiricileri Birliği Başkanı Adem Canbaz, Şube Müdürleri, teknik ve sağlık personeli ile çiftçiler katıldı.

Proje kapsamında, yetiştiricilerimizin elinde bulunan koyun sürülerine, yüksek vasıflı erkek damızlıkların katılımıyla, kan değişiminin sağlanarak, işletmelerin mevcut verimliliğinin artırılması amaçlanıyor. Damızlık koç dağıtımında yüzde 25 katkı payları işletme sahibinden, katkı payı dışında kalan miktar ise Bakanlık bütçesinden karşılanıyor.

Koyun ve keçi yetiştiriciliğini geliştirme amacı ile uygulanan Hayvancılığı Geliştirme Projesi, Tarım ve Orman Bakanlığı'nın kararları ile uygulanmaya başlandı ve yöre şartlarına uygun damızlık koçlar 2010 yılından bu yana yetiştiricilere dağıtılıyor.

2010 yılından beri Tarım ve Orman İl Müdürlüğü tarafından yetiştiricilere 315 baş Merinos ırkı ve 51 baş Akkaraman ırkı olmak üzere toplamda 366 baş damızlık koç dağıtımı yapıldı. Dağıtılan damızlık koçların izleme ve kontrolleri devam ediyor.

Koç dağıtımı esnasında kısa bir konuşma yapan Tarım ve Orman İl Müdürü Osman Yaman; "2010 yılında bu güne kadar yetiştiricilerimize 433 baş damızlık koç dağıtımı gerçekleştirildi. Projenin izleme süresi iki yıl olup, takibini İl/İlçe Müdürlüklerimiz yapacaktır. Proje kapsamında dağıtılan koçlar iki sene süreyle kesilemeyecek, satılamayacak veya başkasına devredemeyecek olup; bu süre içinde koçlarda herhangi bir ölüm ve sakatlanma gibi özel bir durum olduğu takdirde mutlaka İl/İlçe Müdürlüklerine bildirilerek, durumu bildirir rapor tanzim edilecektir. Aksi takdirde, yapılan kontrollerde verilen koçların sürüde bulunmaması halinde, Bakanlığımız tarafından yapılan destekleme tutarı geri tahsil edilecektir. Koçlara ve sürülere iyi bakmanızı temenni ediyor, projenin İlimiz tarımına hayırlı olmasını diliyorum" dedi. Daha sonra kura ile belirlenen koçlar hak sahibi çiftçilere imza karşılığı teslim edildi.

(Haber Servisi)

DoğruSöz
PAZARTESİ 27 AĞUSTOS 2018

Çiftçilere 'sulama' destekleri anlatıldı

Devlet Su İşleri (DSİ) Bölge Müdürlüğü tarafından, sulama desteği konusunda daha önceden desteklenen çiftçilere bilgi vermek amacıyla koordinasyon toplantısı düzenlendi. Bilgilendirme toplantısına; Tarım ve Orman İl Müdürü Osman Yaman, DSİ Bölge Müdürlüğü İşletme ve Bakım Şube Müdürü Osman Tepe, Kırsal Kalkınma ve Örgütlenme Şube Müdürü Sinan Çelebican, Hayvan Sağlığı ve Yetiştiriciliği Şube Müdürü Halis Turgut Baydar, Bitkisel Üretim ve Bitki Sağlığı Şube Müdürü Fatih Önlem, Karaçomak, Germeçtepe ve Hasköy Sulama Birliği Başkanı Sebahattin Tiftik, Karadere ve Asar Sulama Birliği Başkanı Hayati Karaca, Beyler Sulama Birliği Başkanı Mahmut Göktaş ve sulama birliği personelleri katıldı.

Toplantı, Şube Müdürü Sinan Çelebican tarafından, Kırsal Kalkınma Destekleri (KKD) Kapsamında; Genç Çiftçi Projesi, Tarıma Dayalı Ekonomik Yatırımlar ve Bireysel Sulama Sistemleri desteklemeleri hakkında sunum eşliğinde bilgilendirme yapıldı. Kırsal Kalkınma ve Örgütlenme Şube Müdürlüğünde görevli Ziraat Mühendisi Abdurrahman Karakaya; sulamanın önemi ve sulama sistemleri hakkında bir sunum yaparken, Hayvan Sağlığı ve Yetiştiriciliği Şube Müdürü Halis Turgut Baydar; İlimiz genelinde hayvancılık faaliyetleri konusunda özet bilgiler verdikten sonra hayvancılık desteklemeleri hakkında bilgiler verdi. Ayrıca Bitkisel Üretim ve Bitki Sağlığı Şube Müdürü Fatih Önlem; İlimiz genelinde bitkisel üretime verilen desteklemeler hakkında bilgiler verdi.

Daha sonra, Devlet Su İşleri Bölge Müdürlüğü İşletme ve Bakım Şube Müdürü Osman Tepe yaptığı konuşmada; Bölge Müdürlüğü olarak ana görevlerinin, ülkemizdeki bütün su kaynaklarının planlanması, yönetimi, geliştirilmesi ve işletilmesinden sorumlu olduklarını, bir kamu kuruluşu olarak kendilerine verilen; taşkın koruma, sulu ziraatı yaygınlaştırma, hidroelektrik enerji üretme ve büyük şehirlere içme suyu temininin yanı sıra Belediye Teşkilâtı olan yerleşim yerlerine de içme suyu temini işleminin etkin bir şekilde yerine getirilmesi olduğunu belirtti. Toplantının faydalı olduğundan bahsederek bundan sonra DSİ'nin, Sulama Birlikleri ve Tarım İl Müdürlüğü ile beraber sulama suyunun kullanımında daha faydalı

hizmetler yapılacağına inandığını söyledi.

Programın sonunda Tarım ve Orman İl Müdürü Osman Yaman yaptığı konuşmasında; "Bakanlığımız tarafından, Ulusal Tarım Stratejisi Kırsal Kalkınma Planı çerçevesinde; tarımsal faaliyetler için geliştirilen modern basınçlı bireysel sulama sistemlerinin üreticiler tarafından kullanımının yaygınlaştırılarak, daha kaliteli ve pazar isteklerine uygun üretim yapılmasını sağlamak, kırsal alanda üreticilerin gelir düzeyinin yükseltilmesi için bireysel sulama sistemlerinin desteklenmesine 11 yıldır yüzde 50 hibe desteği veriyoruz" diyerek geçen yıl 113, bu yıl ise 254 projenin kabul edilip, desteklendiğini ifade etti. (Haber Merkezi)

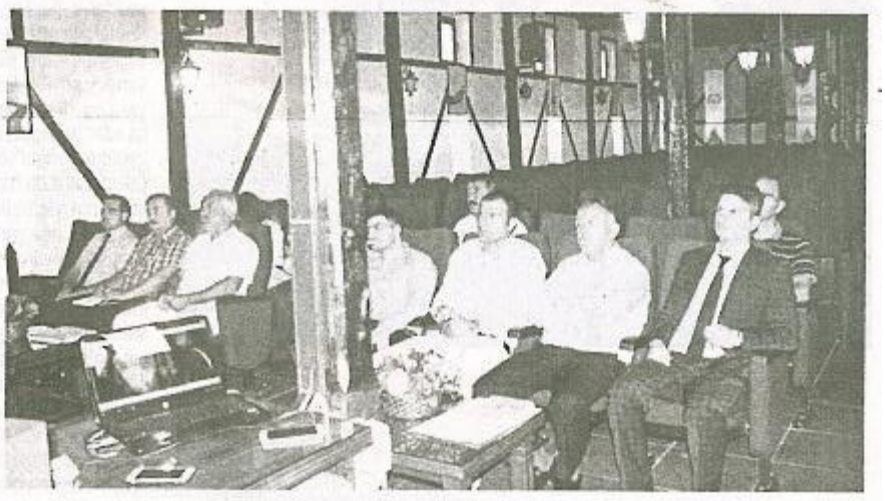

7 18 Ağustos 2018 Cumartesi
KASTAMONU
Açıksöz

Hasatta yüzde 40 ürün kaybı var

Seydiler'de üreticilerin büyük emeklerle üretimini gerçekleştirdikleri hububat ürünlerinin Temmuz ayı sonu itibariyle başlayan biçerdöverlerle hasat işlemi, 15 Ağustos tarihi itibariyle sona erdi. İlçeye Samsun, Kırıkkale, Çorum ve Kırşehir gibi illerden gelen biçerdöverlerin hasat esnasındaki dane kayıplarının önüne geçilmesi amacıyla, Seydiler İlçe Müdürlüğü'de bir dizi önlem alarak, teknik personelce denetlenmesi sağlandı.

Biçerdöverlerle, ilçedeki hububat ekili yaklaşık 45.000 dekar alanın, 15.000 dekarında 3.000 ton siyez buğdayı (ortalama 200 kg/da verim), 25.000 dekarında 7.500 ton ekmeklik buğday (ortalama 300 kg/da verim) olmak üzere toplam

10.500 ton civarı buğday hasadı gerçekleştirildi.

YÜZDE 30-40 ÜRÜN KAYBI VAR

İlçe genelinde Haziran ve Temmuz aylarında lokal dolu yağışı, aralıklı olarak şiddetli yağış ve fırtına, bazı mahallelerimizde ise sel nedeniyle hububat ekili alanlarda; başakların kırılması, ürünün yatması, olgunlaşma aşamasında danede kararma/kalite kaybı şeklinde bazı hububat ekim alanlarında ortalama % 30-40 arasında verim kaybı meydan geldi.

Teknik ekipçe yapılan 15 kontrolde; biçerdöver ve operatörlerinin belgeleri mevzuata uygunluk yönüyle kontrol edildi, yine yangın söndürme ekipmanları, yardımcı eleman, biçim yüksekliği, dane döküm durumu, elek, elevatör, batör ve kontrabatör gibi ayarlarının tam olup olmadığı yönleriyle denetlendi. Ortalama verime ilişkin bilgiler, biçerdöver sahibi/operatörü ve tarla sahibi hakkında bilgiler, hasat denetim formuyla kayıt altına alındı.

Sorun görülen durumlarda operatörlere gerekli uyarılarda bulunulurken, ilimiz için belirlenen dane kayıp oranı azami yüzde 2 olmasına rağmen, Seydiler ilçesinde ortalama dane kaybının yüzde 1 civarında gerçekleştiği öğrenildi.

(Haber Merkezi)

GÜNDEM 37 — 3 Ağustos Cuma 2018

Birlikte Üretim Projesi sözleşmeleri imzalandı

Tarım ve Orman Bakanlığı tarafından 'Birlikte Üretim Projesi' kapsamında ilimizde de sözleşmelere imzalar atıldı. Tarımsal üretimde verimliliğin artırılması ve gıda güvenliğinin sağlanması amacıyla; parçalı veya yeter gelirli tarımsal arazi büyüklüğünün altındaki tarım arazileri ile hayvancılık işletmelerinin ölçeğe uygun, verim ve kalite artışını sağlayacak şekilde bir araya getirilerek tek elden yönetilmesi suretiyle işletilmesine yönelik olarak 2018 yılından itibaren 'Birlikte Üretim Projesi' uygulamasına başlanıldı.

Proje kapsamında ülke genelinde her ilde birlikte üretim potansiyeli bulunan köyler oluşturulması hedeflenmiş, ilimizde de bu durumda olan ve arazi ile hayvan varlıkları göz önüne alınarak; Tosya İlçesi Ortalıca köyü Çeltik Yetiştiriciliği, Devrekani İlçesi Kasaplar köyü Bitkisel Üretim (yonca, korunga, macar fiği, yulaf, silajlık mısır, patates), Taşköprü İlçesi Vakıflıelören köyü Yem Bitkileri (yonca, korunga, yem bezelyesi, macar fiği, yulaf), Seydiler İlçesi Hacıkayalar mahallesi ile Odabaşı köyü Siyez Buğdayı ve Merkez Kuşkara köyü Yem Bitkileri (yonca ve silajlık mısır) Yetiştiriciliği ile ilgili Birlikte Üretim Projesi Sözleşmeleri imzalandı.

SÖZLEŞME İMZALAMA PROGRAMI YAPILDI

Merkez Kuşkara köyünde yapılan 'Birlikte Üretim Projesi' sözleşme imzalama programına; Tarım ve Orman İl Müdürü Osman Yaman, Kırsal Kalkınma ve Örgütlenme Şube Müdürü Sinan Çelebican, Teknik Personel Abdurrahim Avcı ve Bayram Çoşkunsoy ile Köy Muhtarı Mehmet Leblebicioğlu ve sözleşme imzalayacak üreticiler katıldı.

İl Müdürü Osman Yaman imza töreninde yaptığı konuşmasında; "Üretmeye mecburuz. Siz üretin biz Bakanlık olarak destekleyelim. Yine bir projeyi daha hayata geçirmenin mutluluğunu yaşıyoruz" ifadesini kullandı.

İl Müdürü Yaman konuşmasının devamında; "Bakanlar Kurulunun 2018/11855 sayılı '2018 Yılında Yapılacak Tarımsal Desteklemelere İlişkin Kararda Değişiklik Yapılması Hakkında Karar gereğince; 'Birlikte Üretim Projesi' kapsamında 81 ilde, Tarım ve Orman Bakanlığınca belirlenecek en fazla 300 köyde sözleşmeli üretim yapanlara sözleşmeye esas ürünlerine, tarımsal desteklemelerine ilave yüzde 30 destekleme verilecektir. Proje uygulayan köy ve mahallelerimizin bu projeyi de başarı ile yürütecekleri ni olan inancım tamdır. İlimiz tarımına hayırlı olsun" dedi.

Program sözleşme imzalanmasının ardından sona erdi.

» İhsan NAZLI «

Genç Çiftçilerde 3'üncü yedek liste açıklandı

2018 Yılı Genç Çiftçi Projelerinin desteklenmesi kapsamında destek almaya hak kazanan 3'üncü yedek liste belli oldu.

3'üncü yedek listede hibe almaya hak kazananların, 27-31 Ağustos 2018 tarihleri arasında hibe sözleşmesi imzalaması gerekiyor. Büyükbaş sığır, manda ve küçükbaş hayvan alımı için başvuranlar; hayvanların, yüzde 8 KDV ve diğer vergilere karşılık toplam 3 bin TL tutarındaki bedeli hibe sözleşmesinin imzalanmasını müteakip beş iş günü içerisinde, TİGEM'in T.C. Ziraat Bankası Ankara Kurumsal Şubedeki TR93 0001 0017 4505 9943 7852 05 İBAN hesap numarasına ödemeleri gerekmektedir.

Arıcılık projeleri ile ilgili hibe sözleşmesi imzalamaya hak kazanan genç çiftçilerin ise, Sözleşmesinin imzalanmasını müteakip beş iş günü içerisinde (KDV, TARSİM, Nakliye, Vergi ve Diğer Her Türlü Giderler için) Türkiye Arı Yetiştiricileri Merkez Birliği (TAB) İktisadi İşletmesi Ziraat Bankası Başkent Şubesi TR67 0001 0016 8384 1673 4550 01 İBAN hesap numarasına 3 bin 500 TL ödemeleri gerekiyor. Ödeme belgelerinin ise, İl/İlçe Müdürlüklerine teslim edilmesi gerekmektedir. Aksi takdirde hibe desteği verilmeyecek.

YEDEK LİSTEDE YER ALANLAR

Tarım ve Orman İl Müdürlüğü tarafından açıklanan 2018 Yılı Genç Çiftçi Projelerinin desteklenmesi kapsamında destek almaya hak kazanan 3'üncü yedek listede Arıcılık projesi kapsamında Boyalıca köyünde Saadet Terzi, Küçüksu köyünden Harun Özsoy, Çatören köyünden Mustafa Kelem, Yenikavak köyünden Aliye Yüceünlü, Tatlıca köyünde Abdurrahim Alkın yer aldı. Büyükbaş manda projesi kapsamında Yenice köyünden Murat Doğan, Büyükbaş sığır projesi kapsamında Göçkün köyünden Sait Maraz yer aldı. **»Haber Merkezi«**

GÜNDEM 37 6 Ağustos Pazartesi 2018

Çatalzeytin'de Projeli Meyve Bahçelerinin kontrolü devam ediyor

İl Tarım ve Orman Müdürlüğü tarafından, 2014-2018 yılları arasında Çatalzeytin'de dağıtımı yapılarak oluşturulan meyve bahçelerinden; İsmail, Kirazlı, Hamidiye ve Konaklı köylerinde bulunan meyve bahçelerinin, Çatalzeytin İlçe Müdürlüğü personeli tarafından kontrolleri ve ziyaretleri gerçekleştirildi.

Çatalzeytin İlçe Müdürlüğü personeli tarafından düzenli olarak kontrolleri yapılan meyve bahçelerinde; ağaçların hastalık ve zararlı durumu, ekim ve dikim kontrolleri, budama, sulama ve yabancı ot mücadelelerindeki değerlendirilmeleri yapıldı. Üreticilerle birlikte gezilerek kontrolleri yapılan bahçelerde dikkat edilmesi gereken noktalar ayrıntılarıyla anlatıldı, üreticilerin merak ettiği ve aklına takılan sorular cevaplandırıldı.

Projeli meyve bahçelerinin kontrolleriyle birlikte mevcut olan ve gelecekte uygulanacak projelerin sürekliliği ve verimliliğinin daha iyi olması için, üreticilere gerekli her türlü desteğin verileceği ve her zaman üreticilerin hizmetinde olunduğu vurgulandı.

» **Hüseyin ERGÜN** «

Sözcü KASTAMONU
3 AĞUSTOS 2018 CUMA

Birlikte Üretim Projesi Sözleşmeleri imzalandı

Tarım ve Orman Bakanlığı'nca tarımsal üretimde verimliliğin artırılması ve gıda güvenliğinin sağlanması amacıyla; parçalı veya yeter gelirli tarımsal arazi büyüklüğünün altındaki tarım arazileri ile hayvancılık işletmelerinin ölçeğe uygun, verim ve kalite artışını sağlayacak şekilde bir araya getirilerek tek elden yönetilmesi suretiyle işletilmesine yönelik olarak 2018 yılından itibaren "Birlikte Üretim Projesi" uygulamasına başlanıldı.

Proje kapsamında Ülke genelinde her ilde birlikte üretim potansiyeli bulunan köyler oluşturulması hedeflenmiş, İlimizde de bu durumda olan ve arazi ile hayvan varlıkları göz önüne alınarak; "Tosya İlçesi Ortalıca köyü Çeltik Yetiştiriciliği, Devrekani İlçesi Kasaplar köyü Bitkisel Üretim (yonca, korunga, macar fiği, yulaf, silajlık mısır, patates), Taşköprü İlçesi Vakıfbelören köyü Yem Bitkileri (yonca, korunga, yem bezelyesi, macar fiği, yulaf), Seydiler İlçesi Hacıkayalar mahallesi ile Odabaşı köyü Siyez Buğdayı ve Merkez Kuşkara köyü Yem Bitkileri (yonca ve silajlık mısır) Yetiştiriciliği" ile ilgili Birlikte Üretim Projesi Sözleşmeleri imzalandı.

İl Müdürü Osman Yaman imza töreninde yaptığı konuşmasında; "Üretmeye mecburuz. Siz üretin biz Bakanlık olarak destekleyelim. Yine bir projeyi daha hayata geçirmenin mutluluğunu yaşıyoruz" ifadesini kullandı.

İl Müdürü Yaman konuşmasının devamında; Bitkisel üretimde proje uygulanacak köylerde birlikte üretmenin önemine değinerek, "Bakanlar Kurulunun 2018/11855 sayılı "2018 Yılında Yapılacak Tarımsal Desteklemelere İlişkin Kararda Değişiklik Yapılması Hakkında Karar" gereğince; "Birlikte Üretim Projesi" kapsamında 81 ilde, Tarım ve Orman Bakanlığınca belirlenecek en fazla 300 köyde sözleşmeli üretim yapanlara sözleşmeye esas ürünlerine, tarımsal desteklemelerine ilave % 30 destekleme verilecektir. Proje uygulayan köy ve mahallelerimizin bu projeyi de başarı ile yürüteceklerini olan inancım tamdır. İlimiz tarımına hayırlı olsun" dedi.

Program sözleşme imzalanmasının ardından sona erdi. **(Haber Merkezi)**

DoğruSöz CUMA 3 AĞUSTOS 2018

'Birlikte Üretim Projesi' için sözleşmeler imzalandı

Tarım ve Orman Bakanlığı tarafından, tarımsal üretimde verimliliğin artırılması ve gıda güvenliğinin sağlanması amacıyla; parçalı veya yeter gelirli tarımsal arazi büyüklüğünün altındaki tarım arazileri ile hayvancılık işletmelerinin ölçeğe uygun, verim ve kalite artışını sağlayacak şekilde bir araya getirilerek tek elden yönetilmesi suretiyle işletilmesine yönelik olarak 2018 yılından itibaren "Birlikte Üretim Projesi" uygulamasına başlanıldı.

Merkez Kuşkara Köyünde yapılan "Birlikte Üretim Projesi" sözleşme imzalama programına Tarım ve Orman İl Müdürü Osman Yaman, Kırsal Kalkınma ve Örgütlenme Şube Müdürü Sinan Çelebican, Teknik Personel Abdurrahim Avcı ve Bayram Çoşkunsoy'le Köy Muhtarı Mehmet Ledlebicioğlu ve sözleşme imzalayacak üreticiler katıldı.

Birlikte üretim potansiyeli bulunan köyler oluşturularak, Kastamonu'da "Tosya İlçesi Ortalıca köyü Çeltik Yetiştiriciliği, Devrekani Kasaplar Köyü Bitkisel Üretim (yonca, korunga, macar fiği, yulaf, silajlık mısır, patates), Taşköprü İlçesi Vakıfbelören köyü Yem Bitkileri (yonca, korunga, yem bezelyesi, macar fiği, yulaf), Seydiler İlçesi Hacıkayalar mahallesi ile Odabaşı köyü Siyez Buğdayı ve Merkez Kuşkara köyü Yem Bitkileri (yonca ve silajlık mısır) Yetiştiriciliği" ile ilgili Birlikte Üretim Projesi Sözleşmeleri imzalandı.

Yaman: "Üretmeye mecburuz"

İl Müdürü Osman Yaman, imza töreninde yaptığı konuşmada, üretmeye mecbur olduklarını ve üreticilerin bakanlık tarafından her zaman desteklendiğini ifade ederek, "Bitkisel üretimde proje uygulanacak köylerde birlikte üretmenin önemine değinerek, "Bakanlar Kurulunun 2018/11855 sayılı "2018 Yılında Yapılacak Tarımsal Desteklemelere İlişkin Kararda Değişiklik Yapılması Hakkında Karar" gereğince; "Birlikte Üretim Projesi" kapsamında 81 ilde, Tarım ve Orman Bakanlığınca belirlenecek en fazla 300 köyde sözleşmeli üretim yapanlara sözleşmeye esas ürünlerine, tarımsal desteklemelerine ilave yüzde 30 destekleme verilecektir. Proje uygulayan köy ve mahallelerimizin bu projeyi de başarı ile yürüteceklerini olan inancım tamdır. İlimiz tarımına hayırlı olsun" dedi. (Haber Merkezi)

Mera Islah Projesi çalışmaları devam ediyor

İl Tarım ve Orman Müdürlüğü tarafından; ilimiz mera, yaylak ve kışlakların ıslah edilerek otlatma kapasitelerinin arttırılması, ot kalitelerinin iyileştirilmesi, toprak muhafaza tedbirinin uygulanarak erozyonun önlenmesi amacıyla yapılan "Mera Islah ve Amenajman Proje" uygulamaları devam ediyor. 4'DE

Mera Islah Projesi çalışmaları devam ediyor

İl Tarım ve Orman Müdürlüğü tarafından; ilimiz mera, yaylak ve kışlakların ıslah edilerek otlatma kapasitelerinin arttırılması, ot kalitelerinin iyileştirilmesi, toprak muhafaza tedbirinin uygulanarak erozyonun önlenmesi amacıyla yapılan "Mera Islah ve Amenajman Proje" uygulamaları devam ediyor.

Bu kapsamda; ilimizde uygulanmakta olan Mera Islah ve Amenajman Projeleri çerçevesinde, kaba yem açığını kapatmaya yönelik olarak: Merkez Alpagut ve Kayı Köyleri ile Taşköprü ilçesi Yukarıemerce köylerinde 270 da yonca, 95 da korunga, 25 da fiğ, 70 da yapay mera ve 522 da silajlık mısır ekimi gerçekleştirildi. Bin 350 da mera alanında gübreleme çalışması yapıldı ve toplam 11 adet sıvat (hayvan su içme oluğu) ve 1 adet gölgelik inşaatı tamamlanarak çiftçilerin hizmetine sunuldu.

"MERA ISLAHINA ÖZEL ÖNEM VERİYORUZ"

Yapılan bu çalışmaları yerinde inceleyen, Tarım ve Orman İl Müdürü Osman Yaman burada yaptığı açıklamada; "İlimiz için hayvancılık çok önemli, dolayısıyla meralarda önemli. Bu nedenle her yıl yapılan projeler ile mera ıslahına özel önem veriyoruz. Çiftçilerimizden isteğimiz; meraları otlatma kapasitesinin üstünde otlatmamaları ve meralara iyi bakmaları. Kaliteli ve karlı hayvancılık için meralarınız çok önemli. Yapılan bu çalışmaların ilimize hayırlı olmasını diliyor, emeği geçen herkese çok teşekkür ediyorum" dedi.

2018 yılı sonuna kadar, yaklaşık bin dekar mera alanında diri örtü temizliğinin yapılması hedeflenmektedir. İhsan NAZLI

Damızlık koç dağıtımı yapıldı

Koyun ve Keçilerde Verimliliği Artırma Projesi kapsamında, ilimiz genelinde Damızlık Koyun ve Keçi Yetiştiricileri Birliğine üye 33 yetiştiriciye Tarım ve Orman İl Müdürlüğü bahçesinde; Vali Vekili Vedat Yılmaz'ın katılımlarıyla 70 baş Anadolu Merinosu ırkı koç dağıtımı gerçekleştirildi.

Tarım ve Orman İl Müdürlüğü'nce belirlenen yöre şartlarına uygun damızlık koçlar 2010 yılından bu yana yetiştiricilere dağıtılmaktadır. 2010 yılından beri Tarım ve Orman İl Müdürlüğü'nce yetiştiricilere 315 baş Merinos ırkı ve 51 baş Akkaraman ırkı olmak üzere toplamda 366 baş damızlık koç dağıtımı yapıldı. 3'TE

Damızlık koç dağıtımı yapıldı

Koyun ve Keçilerde Verimliliği Artırma Projesi kapsamında, ilimiz genelinde Damızlık Koyun ve Keçi Yetiştiricileri Birliğine üye 33 yetiştiriciye Tarım ve Orman İl Müdürlüğü bahçesinde; Vali Vekili Vedat Yılmaz'ın katılımlarıyla 70 baş Anadolu Merinosu ırkı koç dağıtımı gerçekleştirildi.

Damızlık koç dağıtım programına; Tarım ve Orman İl Müdürü Osman Yaman, Damızlık Koyun ve Keçi Yetiştiricileri Birliği Başkanı Adem Canbaz, şube müdürleri, teknik ve sağlık personeli ile çiftçiler katıldı.

Proje kapsamında, yetiştiricilerin elinde bulunan koyun sürülerine, yüksek vasıflı erkek damızlıkların katılımıyla, kan değişiminin sağlanarak, işletmelerin mevcut verimliliğinin artırılması amaçlanmakta olup; damızlık koç dağıtımında yüzde 25 katkı payları işletme sahibinden, katkı payı dışında kalan miktar ise Bakanlık bütçesinden karşılanıyor.

DAMIZLIK KOÇLAR 2010 YILINDAN BU YANA YETİŞTİRİCİLERE DAĞITILIYOR

Ülkemizde koyun ve keçi yetiştiriciliğini geliştirme amacı ile uygulanan Hayvancılığı Geliştirme Projesi, Bakanlık 19 Ocak 2010 tarih ve 13 sayılı oluru ile ilimizde de uygulanmaya başlanmış olup; Tarım ve Orman İl Müdürlüğü'nce belirlenen yöre şartlarına uygun damızlık koçlar 2010 yılından bu yana yetiştiricilere dağıtılmaktadır. 2010 yılından beri Tarım ve Orman İl Müdürlüğü'nce yetiştiricilere 315 baş Merinos ırkı ve 51 baş Akkaraman ırkı olmak üzere toplamda 366 baş damızlık koç dağıtımı yapılmış olup, damızlık kocların izleme ve kontrolleri devam etmektedir.

Sürü büyüklüğünün en az 20 baş olan; ilimiz Merkez, Araç, Çatalzeytin, Daday, Hanönü, İhsangazi ve Taşköprü İlçelerimizden Damızlık Koyun ve Keçi Yetiştiricileri Birliğine üye 33 yetiştiriciye dağıtımı yapılan 70 baş Anadolu Merinosu ırkı koçun seçimi, Bakanlığın Tarım İşletmeleri Genel Müdürlüğü'ne bağlı Polatlı Tarım İşletmesi Müdürlüğü'nün elit sürülerinden bir Veteriner Hekim ve bir Ziraat Mühendisi (Zooteknist) gözetiminde özenle gerçekleştirildi.

"8 YILDA 436 BAŞ DAMIZLIK KOÇ DAĞITIMI GERÇEKLEŞTİRİLDİ"

Koç dağıtımı esnasında kısa bir konuşma yapan Tarım ve Orman İl Müdürü Osman Yaman; "2010 yılında bu güne kadar yetiştiricilerimize 436 baş damızlık koç dağıtımı gerçekleştirildi. Projenin izleme süresi iki yıl olup, takibini İl/İlçe Müdürlüklerimiz yapacaktır. Proje kapsamında dağıtılan koçlar iki sene süreyle kesilemeyecek, satılamayacak veya başkasına devredemeyecek olup; bu süre içinde koçlarda herhangi bir ölüm ve sakatlanma gibi özel bir durum olduğu takdirde mutlaka İl/İlçe Müdürlüklerine bildirilerek, durumu bildirir rapor tanzim edilecektir. Aksi takdirde, yapılan kontrollerde verilen koçların sürüde bulunmaması halinde, Bakanlığımız tarafından yapılan destekleme tutarı geri tahsil edilecektir. Koçlara ve sürülere iyi bakmanızı temenni ediyor, projenin İlimiz tarımına hayırlı olmasını diliyorum" dedi.

Daha sonra kura ile belirlenen koçlar hak sahibi çiftçilere imza karşılığı teslim edildi.

Hüseyin ERGÜN

Genç çiftçilere arı ve malzemeleri teslim ediliyor

Ilıcada 2018 yılı Genç Çiftçi Hibe Destek Projesi çerçevesinde uygulanan arıcılık projelerinden 41 proje sahibine arı, kovan ve malzemeleri teslim edilmeye başlandı.

GÜNDEM

29 Eylül Cumartesi 2018

Genç çiftçilere arı ve malzemeleri teslim ediliyor

Ilıcada 2018 yılı Genç Çiftçi Hibe Destek Projesi çerçevesinde uygulanan arıcılık projelerinden 41 proje sahibine arı, kovan ve malzemeleri teslim edilmeye başlandı.

Genç Çiftçi Projesi kapsamında İl olarak Müdür Yağlı, Arıcılık Alanında düzenlenen kurs sonrası Tarım ve Orman İl Müdürü Osman Yaman, Kırsal Kalkınma ve Değerlerine Göre Müdürü Sibel Çelikkol, Arı Yetiştiricileri Birliği Başkanı Ahmet Erden, İl Müdürlüğü personeli ile genç çiftçi ve yakınları, katıldı.

"ARICILAR BİRLİĞİ OLARAK HER TÜRLÜ DESTEĞİ VERMEYE HAZIRIZ"

Arı Yetiştiricileri Birliği Başkanı Ahmet Erden, "Ülkemiz Arıcılık" Birliğimiz yeni katılan 41 genç kardeşimizin projeleri için memnuniyet verdiğini, bu kapsamda tüm gençlere ülkemiz arıcılık ve ekosistemine aktif katkı sağlayacaklarına inanıyoruz. Bu amaçla bu ekipmanlar her yıl ilkbahar, ilan 40 yeni üyemiz bu mod arı ekipmanlara sahip değilse, bu anlamda da daha gerekiyor. Bu arıcılıklarımızın Birliğimiz tarafından verilen Birliği olarak her türlü desteği vermeye hazırız" dedi.

"ÜRETİRKEN KALİTEDEN ASLA TAVİZ VERMEYENİZ"

İl Müdürü Osman Yaman ise "Genç Çiftçi Projesinin üç yıldır devam ettiğini, projenin başarılı olarak sürdürüldüğünü ifade ederek genç çiftçilere koyunlarını teslim ettiklerini ve en kısa sürede de ilçeleri için daha da önem arz eden 9 genç çiftçiye arıcılık projesi kapsamında arılı kovanları ve malzemelerini de teslim edeceklerinin müjdesini verdi. Doğanyurt Belediye Başkanı Ahmet Kaya ise konuşmasında; genç çiftçileri tebrik ederek, Genç Çiftçi Projesi'nin hayvancılığın gelişmesi ve ülkemiz tarımı için çok önemli olduğunu, hayırlı olmasını dilediğini belirtti. İnebolu Kaymakamı ve Doğanyurt Kaymakam Vekili Abdullah Atakan Atasoy konuşmasında, bu tür projeler sayesinde genç çiftçilerin tarım ve hayvancılığa yönlendirilerek, ülke ekonomisinde tarım ve hayvancılık sektörünün canlı tutulmasına fayda sağlayacağı gibi, gençlere ekmek kapısı olacağını, bu projeleri çok önemsediklerini mutlaka gençlerin üretim yapmaları gerektiğini ifade etti. Yapılan konuşmaların sonunda hayvan yetiştiricilerine koyunlarının tesliminin ardından tören son buldu.

KASTAMONU

Nasrullah

28 EYLÜL 2018 CUMA

Genç çiftçilere koyunları teslim ediliyor

Tarım ve Orman Bakanlığı tarafından Kastamonu'ya tahsis edilen 8.370.000 TL ödenek karşılığında desteklenmesine karar verilen 279 projenin uygulaması devam ediyor. Bu kapsamda, "Genç Çiftçi Hibe Destek Projesi" çerçevesinde ilk olarak 32 genç çiftçiye 1088 küçükbaş hayvan teslim edilmişti. Devamında ikinci parti olarak, İhsangazi ilçemizde 3 genç çiftçiye 102, Araç ilçemizde 6 genç çiftçiye 204, Şenpazar ilçemizde 1 genç çiftçiye 34, Küre ilçemizde 1 genç çiftçiye 34, Doğanyurt ilçemizde 1 genç çiftçiye 34, İnebolu ilçemizde 2 genç çiftçiye 68, Bozkurt ilçemizde 2 genç çiftçiye 68 ve Çatalzeytin ilçemizde 2 genç çiftçiye 68 olmak üzere toplam 18 genç çiftçiye 612 baş Akkaraman ırkı küçükbaş hayvan törenle teslim edildi. Doğanyurt ilçesi Tepebaşı'nda yapılan teslim törenine; İnebolu Kaymakamı ve Doğanyurt Kaymakam Vekili Abdullah Atakan Atasoy, Doğanyurt Belediye Başkanı Ahmet Kaya, İlçe Tarım ve Orman Müdürü Cihad Onur Şener, teknik personel, genç çiftçiler ve yakınları katıldı. Proje ile ilgili olarak açıklamalarda bulunan İlçe Müdürü Cihat Onur Şener, Bakanlığın tarımda sürdürülebilirliğin sağlanabilmesi, genç çiftçilerin desteklenebilmesi, gelir düzeyinin yükseltilebilmesi, alternatif gelir kaynaklarının oluşturulabilmesi ve genç kırsal nüfusun istihdamına katkıda bulunulabilmesi için; Genç Çiftçi Projelerinin Desteklemesi Programı'nın uygulamaya koyulduğunu söyledi. İlçe Müdürü Şener açıklamasının devamında, projenin başarılı olarak sürdürüldüğünü ifade ederek genç çiftçilere koyunlarını teslim ettiklerini ve en kısa sürede de ilçeleri için daha da önem arz eden 9 genç çiftçiye arıcılık projesi kapsamında arılı kovanları ve malzemelerini de teslim edeceklerinin müjdesini verdi. Doğanyurt Belediye Başkanı Ahmet Kaya ise konuşmasında; genç çiftçileri tebrik ederek, Genç Çiftçi Projesi'nin hayvancılığın gelişmesi ve ülkemiz tarımı için çok önemli olduğunu, hayırlı olmasını dilediğini belirtti. İnebolu Kaymakamı ve Doğanyurt Kaymakam Vekili Abdullah Atakan Atasoy konuşmasında, bu tür projeler sayesinde genç çiftçilerin tarım ve hayvancılığa yönlendirilerek, ülke ekonomisinde tarım ve hayvancılık sektörünün canlı tutulmasına fayda sağlayacağı gibi, gençlere ekmek kapısı olacağını, bu projeleri çok önemsediklerini mutlaka gençlerin üretim yapmaları gerektiğini ifade etti. Yapılan konuşmaların sonunda hayvan yetiştiricilerine koyunlarının tesliminin ardından tören son buldu.

Genç çiftçilere küçükbaş teslimi devam ediyor

İl Tarım ve Orman Müdürlüğü tarafından Genç Çiftçi Hibe Destek Projesi çerçevesinde ilk olarak 32 genç çiftçiye bin 88 küçükbaş hayvan teslim edildi.

Devamında ikinci parti olarak, İhsangazi'de 3 genç çiftçiye 102, Araç'ta 6 genç çiftçiye 204, Şenpazar'da 1 genç çiftçiye 34, Küre'de 1 genç çiftçiye 34, Doğanyurt'ta 1 genç çiftçiye 34, İnebolu'da 2 genç çiftçiye 68, Bozkurt'ta 2 genç çiftçiye 68 ve Çatalzeytin'de 2 genç çiftçiye 68 olmak üzere toplam 18 genç çiftçiye 612 baş Akkaraman ırkı küçükbaş hayvan törenle teslim edildi.

Doğanyurt Tepebaşı'nda yapılan teslim törenine; İnebolu Kaymakamı ve Doğanyurt Kaymakam Vekili Abdullah Atakan Atasoy, Belediye Başkanı Ahmet Kaya, İlçe Tarım ve Orman Müdürü Cihad Onur Şener, teknik personel, genç çiftçiler ve yakınları katıldı.

Proje ile ilgili olarak açıklamalarda bulunan, İlçe Müdürü Cihat Onur Şener; Bakanlığın tarımda sürdürülebilirliğin sağlanabilmesi, genç çiftçilerin desteklenebilmesi, gelir düzeyinin yükseltilebilmesi, alternatif gelir kaynaklarının oluşturulabilmesi ve genç kırsal nüfusun istihdamına katkıda bulunulabilmesi için; Genç Çiftçi Projelerinin Destekleme Programı'nın uygulamaya koyulduğunu söyledi.

9 GENÇ ÇİFTÇİYE MÜJDE VERİLDİ

İlçe Müdürü Şener açıklamasının devamında; projenin başarılı olarak sürdürüldüğünü ifade ederek; genç çiftçilere bugün koyunlarını teslim ettiklerini ve en kısa sürede de ilçe için daha da önem arz eden 9 genç çiftçiye arıcılık projesi kapsamında arılı kovanları ve malzemelerini de teslim edecekleri müjdesini verdi.

Belediye Başkanı Ahmet Kaya konuşmasında; genç çiftçileri tebrik ederek Genç Çiftçi Projesin hayvancılığın gelişmesi ve ülke tarımı için çok önemli olduğunu çiftçiye, ilçeye, ilimize ve ülkeye hayırlı olmasını dilediğini belirtti.

İnebolu Kaymakamı ve Doğanyurt Kaymakam Vekili Abdullah Atakan Atasoy ise; bu tür projeler sayesinde genç çiftçilerin, tarım ve hayvancılığa yönlendirilerek ülke ekonomisinde tarım ve hayvancılık sektörünün canlı tutulmasına fayda sağlayacağı gibi, gençlere ekmek kapısı olacağını, bu projeleri çok önemsediklerini mutlaka gençlerin üretim yapmalarını ifade etti.

Yapılan konuşmaların sonunda hayvan yetiştiricilerine koyunlarının teslimi ardından tören son buldu.

» Hüseyin ERGÜN «

Açıksöz 26 Eylül 2018 Çarşamba

SU ÜRÜNLERİ DENETİMLERİ DEVAM EDİYOR

Su ürünleri kaynaklarının korunması ve sürdürülebilir balıkçılığın sağlanabilmesi amacı ile yasal düzenleme yapma yetki ve sorumluluğu 1380 sayılı Su Ürünleri Kanunu ile Tarım ve Orman Bakanlığına verildi. Buna istinaden; Tarım ve Orman Bakanlığınca su ürünleri faaliyetinde bulunacakların uymaları zorunlu olan bazı yasak, sınırlama ve sorumluluklar getirildi. Getirilen bu düzenlemeler sektörün ilgili tüm paydaşlarının görüşleri alınarak yapıldı. Tebliğ ile; tür, boy, zaman, yer, mesafe, derinlik ve av araçlarına ilişkin düzenlemeler getirildi.

Kastamonu Tarım ve Orman İl Müdürlüğünce rutin ve ihbara bağlı olarak yapılan su ürünleri avcılık denetimleri gerçekleştirildi. Ayrıca 1380 sayılı Su Ürünleri Kanunu ile denetimlerle yetkili kılınan, Sahil Güvenlik Komutanlığı, Jandarma ve Emniyet Teşkilatından da, denetimlerde destek alınırken zaman zaman ortak denetimler de yapıldı.

Bu çerçevede, 2018 yılı içerisinde deniz ve iç sularda 517, karaya çıkış noktalarında 562, nakil araçlarında 30, depo ve işleme tesislerinde 10, perakende satış yerlerinde 287 ve diğer kontrol noktalarında 8 olmak üzere toplam 1414 adet su ürünleri denetimi gerçekleştirildi.

Su ürünleri denetimleri sonucunda 16 adet cezai işlem uygulanırken, bunlar; amatör avcılıkla ilgili düzenlemelere aykırılık 14, boy yasağına aykırılık 1, belge düzenlemesine aykırılık 1 olmak üzere toplamda 16 adet ihlali kapsadı. Yapılan bu ihlaller sonucu 8 bin 188 TL İdari Para Cezası uygulandı.

Bu kapsamda; Tarım ve Orman İl Müdürü Osman Yaman, Balıkçılık Su Ürünleri Şube Müdürü Mehmet Çabuk, İnebolu Tarım ve Orman İlçe Müdür V. M. Fatih Akan, Balıkçılık Teknolojisi Mühendisi Volkan Örnek, Veteriner Hekim Salih Elidolu ve Ziraat Mühendisi Ünsal Emin Kurtoğlu'nun katılımlarıyla İnebolu İlçesının içerisinde yer alan 250 Ton Balık İşleme ve Değerlendirme kapasiteli Rasim Su Ürünleri Tic. Ltd. Şti.ne inceleme ziyareti gerçekleştirildi.

İnceleme ziyareti esnasında işletme sahibi Rasim Yıldırım ve işletme yetkilisi Lütfi Çağlar; tesis ve yaptıkları çalışmalarla ilgili bilgilendirmede bulundu. Tesiste işlenen başlıca balık türlerinin palamut, torik, uskumru ve hamsi olduğu; ürünlerin paketlenerek çeşitli market zincirlerine satışının yapıldığı ve işletmenin su ürünlerinin işlenmesi açısından oldukça önemli olduğu gözlemlendi. İlerleyen yıllarda tesis kapasitesinin artırılması konusunda görüş alışverişinde bulunuldu.

Daha sonra Özlüce Balıkçı Barınağına gidilerek Özlüce-Yunus-Köroğlu Su Ürünleri Kooperatif Başkanı Tufan Özkan, Başkan Yardımcısı Satı Çelik, kooperatif üyeleri ve balıkçılarla beraber Sefer Baba İsimli Balıkçı gemisinde amatör ve ticari balıkçılık yapan vatandaşları sorunları, şikâyetleri ve istekleri dinlenerek çözüm önerileri konusunda istişareler yapıldı.

Burada bir açıklama yapan İl Müdürü Osman Yaman, "İl Müdürlüğü olarak su ürünleri kontrollerini önemsiyoruz. Bu nedenle bu gün burada sizlerleyim. Bundan sonra da su ürünleri kontrol ve incelemeleri; İl ve İlçe Müdürlüğümüz teknik personeli tarafından titizlikle yapılacak. Sizlere kazasız, bol ve bereketli bir av sezonu diliyorum" dedi.

(Haber Merkezi)

GÜNDEM 37 22 Eylül Cumartesi 2018

Tarım ve Orman İl Müdürlüğü'nden, Maşalacı'ya cevap

Tarım ve Orman İl Müdürlüğü'nden, Veteriner Hekimler Odası Başkanı Hacı İbrahim Maşalacı'nın, hayvan pazarı ile ilgili basında yer alan açıklamalarına cevap verildi.

Tarım ve Orman İl Müdürlüğü'nden yapılan açıklamada: "18-19 Eylül 2018 tarihinde ilimizde yayımlanan bazı basın yayın organlarında çıkan; 'Kastamonu Hayvan Pazarında hayvanlar, gerekli şekilde dezenfekte edilmiyor, muayene ve kontrolü de yapılmıyor' başlıklı haberlerin içeriğinde; ilimiz merkezinde bulunan hayvan pazarında dezenfeksiyon işleminin yapılmadığı, hayvan pazarı girişinde hayvanların veteriner hekim tarafından kontrol edilmeden hastalıklı hayvanların içeri alındığı, pazardaki tüm hayvanlara hastalık bulaştırıldığı ve bu yönüyle halk sağlığının da tehdit edildiği belirtilmiştir. Söz konusu açıklamada yer alan; Çorum ilinde hayvan pazarının kapatılma gerekçesinde belirtilen, ilimizde şap hastalığı olduğu iddiaları asılsız olup, konu ile ilgili olarak ilgili kurum hem şifahen hem de resmi yazı ile bilgilendirilmiştir" denildi.

"GÜNCEL HASTALIK MİHRAKI BULUNMAMAKTADIR"

Konuyla ilgili açıklamasına devam eden Müdürlük; "İlimiz genelinde an itibarıyla salgın hastalık tehlikesi olmamakla birlikte, güncel hastalık mihrakı da bulunmamaktadır. İlimiz merkezinde bulunan ve ilimiz Damızlık Sığır Yetiştiricileri Birliği tarafından işletilen canlı hayvan pazarında; işletmeci kuruluş tarafından görevlendirilen veteriner hekim ve diğer personel tarafından, hayvan pazarı girişinde hayvanlar gerekli kontroller yapıldıktan sonra, hayvan taşıma araçları dezenfeksiyon çukurundan geçirilerek pazar içerisine kabul edilmekte ve gerekli sağlık kontrolleri yapılmakta olup, hastalıktan şüpheli hayvanların hayvan pazarına girişine izin verilmemektedir. Bilindiği üzere; İller arası hayvan sevklerinde sevk edilecek hayvanlara, çıkış yapılan yerdeki İl/İlçe Tarım ve Orman Müdürlüğü tarafından 'Yurt İçi Hayvan Sevklerine Mahsus Veteriner Sağlık Raporu' tanzim edilerek sevklerine izin verilmekte olup, salgın hastalık nedeniyle karantina uygulanan bölgeden hayvan çıkışına da zaten izin verilmemektedir. İl dışından hayvan pazarına satış amacıyla getirilen tüm hayvanların belge kontrolü hayvan pazarı veteriner hekimi tarafından yapılarak pazara kabul edilmektedir. Dolayısıyla, hasta hayvanların hayvan pazarına girişine izin verilerek, diğer hayvanlara hastalık bulaştırıldığı ve halk sağlığının tehdit edilmesi gibi bir durum söz konusu değildir" ifadelerine yer verildi.

"HAYVAN PAZARI GİRİŞ VE ÇIKIŞINA SABİT DEZENFEKSİYON ÜNİTESİ KURULACAK"

Hayvan pazarı girişinde yakın zamanda sabit olarak dezenfeksiyon ünitesi kurulacağını belirten Müdürlük; "Ayrıca dezenfeksiyon işlemleri seyyar dezenfeksiyon aleti ile gerçekleşmekte olup; 24 Aralık 2011 tarih ve 28152 sayılı Resmi Gazete'de yayımlanarak yürürlüğe giren, 'Hayvan Satış Yerlerinin Ruhsatlandırılma ve Denetlenme Usul ve Esasları Hakkında Yönetmelik' hükümleri gereğince işletmeci kuruluş tarafından, hayvan pazarı giriş ve çıkışına tünel tipi sabit dezenfeksiyon ünitesinin en kısa sürede kurulacağı ve faaliyete geçirileceği bildirilmiştir. Çarşamba günleri faaliyet gösteren hayvan pazarında hayvanlara sevk amacıyla veteriner sağlık raporu düzenlenmesi işlemlerinde görev almak üzere; İl Müdürlüğü'müzden 3 veteriner hekim, 1 veteriner sağlık teknisyeni/teknikeri ve 1 yardımcı personel hayvan pazarında düzenli bir şekilde görevlendirilmekte olup, hayvan pazarında satışı yapılan hayvanların gerekli sağlık muayeneleri yapılarak sevk edilmektedir. İlimiz genelinde, Bakanlığımızca belirlenmiş esaslar doğrultusunda hayvan hastalıkları ve zararlıları ile mücadele, koruyucu ve tedavi edici hayvan sağlığı hizmetlerinin yürütülmesi, hayvan refahını sağlayıcı çalışmalar ve hayvan sağlığı ile ilgili karantina hizmetlerinin yürütülmesi kapsamında tüm çalışmalar; İl/İlçe Tarım ve Orman Müdürlüğü personeli tarafından mesai mevhumu gözetilmeden titizlikle gerçekleştirilmektedir. İlimizde bulunan tüm hayvan pazarları an itibariyle açık olup, şap ve şarbon hastalığı ile ilgili olarak herhangi bir kısıtlayıcı tedbir bulunmamaktadır" şeklinde bilgi verdi.

» Haber Merkezi «

Açıksöz 21 Eylül 2018 Cuma

Tosya'da genç çiftçilere 102 küçükbaş hayvan

Tosya ilçemizde Tarım ve Orman Bakanlığı tarafından yürütülen Kırsal Kalkınma Destekleri Genç Çiftçi Projesi kapsamında, başvuruları kabul edilen 105 küçükbaş hayvan dağıtıldı.

Tarım ve Orman Bakanlığı tarafından yürütülen Kırsal Kalkınma Destekleri Genç Çiftçi Projesi kapsamında, Tosya ilçesinde küçükbaş hayvan almaya hak kazanan başvuru sahibi çiftçilere hayvanları teslim edildi.

Proje kapsamında gelen hayvanların dağıtım programına Tarım ve Orman İlçe Müdürü Yakup Yırtıcı, ilçe proje yürütme birimi komisyon üyeleri ve üreticiler iştirak etti.

Dağıtımlar hakkında bilgi veren Tarım ve Orman İlçe Müdürü Yakup Yırtıcı, "Bakanlığımızın sürdürülebilir tarımın devamlılığı, genç nüfusun göçünün engellenmesi ve gençlerin kendi işinin patronu olması, bunun neticesi olarak gelir düzeyinin yükseltilmesi ve kırsal refah seviyesinin yaşanılabilir seviyeye çıkarılması amaçlanarak Genç Çiftçi Projelerinin Desteklenmesi Programı uygulamaya konuldu. 2018 yılında bu proje kapsamında ilçede projeye katılmak için 96 adet müracaat oldu. Genç Çiftçi Projesi kapsamında 14 proje kabul edildi. Bunlardan 9 projenin büyükbaş hayvan, 2 projenin mantarcılık ve 3 projenin küçükbaş hayvan projesidir. Bu kapsamda 3 genç çiftçimize 32'şer koyun ve 2'şer koç olmak üzere her toplam 102 küçükbaş hayvan dağıtımı gerçekleştirildi. Genç çiftçilerden üretime devam etsinler, bu projenin kendileri için büyük bir şanstır ve kıymetini bilmeleri gerekiyor. Ayrıca kendi çevrelerine örnek yetiştiricilik yapmaları ve projenin hayırlı olmasını diliyorum" dedi.

Koyunların hak sahibi çiftçilere dağıtımının ardından program sona erdi. **(iha)**

DoğruSöz PERŞEMBE 20 EYLÜL 2018

İL TARIM VE ORMAN MÜDÜRLÜĞÜ'NDEN AÇIKLAMA:

'Kastamonu'da şap ve şarbon hastalığı yok'

Kastamonu İl Tarım ve Orman Müdürlüğü'nden yapılan açıklamada, son dönemde ilimizde 'şap' hastalığı tespit edildiği yönünde ortaya atılan iddiaların gerçeği yansıtmadığı kaydedildi.

İl Müdürlüğü açıklamasında şu ifadelere yer verildi: "İlimizde yayınlanan bazı basın ve yayın organlarında çıkan, "Çorum, Kastamonu'dan hayvan kabul etmeyecek" başlıklı haberin içeriğinde; ilimizde şap hastalığı çıktığı ve bu nedenle Çorum'da, sözde ilimizde çıkan şap hastalığından dolayı hayvan pazarlarının ikinci bir emre kadar kapatılmasına karar verildiği belirtilmiştir. Söz konusu haberde yer alan, ilimizde şap hastalığı çıktığı haberleri asılsız olup; söz konusu hastalık çıkışı, ilgili basın yayın organları tarafından yeni olmuş bir olay gibi gösterilmek istenmiş ve dolaylı olarak ilimiz hayvancılığına zarar verilmiştir. İlimiz genelindean itibariyle salgın hastalık tehlikesi bulunmamakla birlikte, güncel hastalık mihrakı da yoktur. İlimiz genelinde, Bakanlığımızca belirlenmiş esaslar doğrultusunda; hayvan hastalıkları ve zararlıları ile mücadele, koruyucu ve tedavi edici hayvan sağlığı hizmetlerinin yürütülmesi, hayvan refahını sağlayıcı çalışmalar ve hayvan sağlığı ile ilgili karantina hizmetlerinin yürütülmesi kapsamında tüm işlemler, İl/İlçe Tarım ve Orman Müdürlüğü sağlık personeli tarafından mesai mefhumu gözetmeksizin titizlikle gerçekleştirilmektedir. İlimizde bulunan tüm hayvan pazarları an itibariyle açık olup, hayvanlarımızda şap ve şarbon hastalığı mevcut olmadığı gibi, bu konuda kısıtlayıcı herhangi bir tedbirde bulunmamaktadır. Ayrıca, ilkbahar dönemi şap aşılama kampanyası; 17 Eylül 2018 Pazartesi günü tüm ilçelerimizde başlamış ve gerekli tüm tedbirler alınmıştır. İl Müdürlüğümüz personelinin üstün gayretleriyle; son bir yılda büyükbaş hayvan sayısı 40 bin baş artmış, yem bitkileri ekilişleri özellikle silajlık mısır ekilişi artmış, mer'a ıslah ve amenajman proje uygulama sayı ve alanları artmış ve buzağı ölüm oranları yüzde 0,5 seviyesine kadar gerilemiştir."

(Haber Merkezi)

Tosya'da 24 ton bal üretildi

Tosya Tarım ve Orman İlçe Müdürü Yakup Yırtıcı, ilçe genelinde 24 ton bal rekoltesinin gerçekleştiğini açıkladı. Yırtıcı, gazetecilere yaptığı açıklamada, Tosya'da 6 bin 300 arı kovanı bulunduğunu söyledi.

Tosya'nın kaliteli bal için gereken zengin çiçek florasına sahip bölgeler arasında yer aldığını belirten Yırtıcı, şunları kaydetti: "Tosya genelinde 158 vatandaşımız arıcılık yapmaktadır. Lezzeti ve kalitesiyle Tosya'da üretilen ballar tüketiciler tarafından yoğun talep görmektedir. Bu yıl mevsim şartları nedeniyle geçmiş yıllara oranla bal rekoltesinde düşüş meydana geldi. Daha önce kovan başına 50-55 kilogram olan bal verimi, bu sene kovan başına yaklaşık 40 kilogram civarına kadar düştü. Üreticilerimiz, ileri ki yıllarda inşallah bu ve benzeri olumsuz durumlarla karşı karşıya kalmazlar. 30 kovan ve üzeri arısı olan üreticilerimiz, müdürlüğümüze müracaat etmeleri halinde kovan başı 10 lira olan destek ödemesinden faydalanabilirler." Yırtıcı, ilçe genelinde 4 ton bal mumu, 460 kilogram ise polen üretiminin gerçekleştiğini sözlerine ekledi. (AA)

Sözcü
20 EYLÜL 2018 PERŞEMBE

Devrekâni'de Genç Çiftçilere koyunları dağıtıldı

Genç Çiftçi Projelerinin Desteklenmesi Tebliği kapsamında; Bakanlığımız tarafından 2018 yılında İlimize tahsis edilen 8 milyon 370 bin TL ödenek karşılığında desteklenmesine karar verilen 279 projenin uygulaması devam ediyor.

Bu kapsamda, Devrekâni ilçesinde küçükbaş hayvan projesinden 8 genç çiftçiye 34'er baş hayvan olmak üzere toplam 272 küçükbaş hayvan törenle teslim edildi.

Devrekâni hayvan pazarında yapılan koyun teslim törenine; Tarım ve Orman İl Müdürü Osman Yaman, Belediye Başkanı Mümtaz Aliustaoğlu, İlçe Müdürü Engin Altıkulaç, Kırsal Kalkınma ve Örgütlenme Şube Müdürü Sinan Çelebican, teknik personel, genç çiftçiler ile yakınları katıldı.

Genç Çiftçi Projesinin üç yıldır devam ettiğini, uygulamanın başarılı olarak sürdürüldüğünü ifade eden Tarım ve Orman İl Müdürü Osman Yaman: "8 genç çiftçimize 272 küçükbaş hayvanı kura ile teslim ettik. Kastamonu İl genelinde 279 proje uygulanacak. Proje sayısı bakımından Türkiye'de yedinci sıradayız. Devrekâni ilçesinde toplam 19 genç çiftçiye proje uygulanacak" dedi.

Küçükbaş hayvan alacak olan genç çiftçileri tebrik eden İl Müdürü Yaman: "Koyunlarınıza çok iyi bakmanızı istiyorum. Hayvancılığın gelişmesinin ülkemiz tarımı için çok önemli. Dağıtımı yapılan küçükbaş hayvanların genç çiftçilere, ilimize ve ülkemize hayırlı olmasını diliyorum" diye konuştu.

Belediye Başkanı Mümtaz Aliustaoğlu yaptığı kısa konuşmasında ise; "Yapılan bu projeden çok mutlu olduklarını, genç çiftçilerin koyunlarına çok iyi bakarak üretimi artırmalarını, projenin ilçemize ve genç çiftçilerimize hayırlı olmasını temenni ediyorum" ifadelerini kullandı.

Törenin ardından kuralar çekilerek genç çiftçilere koyunları teslim edildi.

(Haber Servisi)

Tosya'da 24 ton bal rekoltesi gerçekleştirildi

Tosya Tarım ve Orman İlçe Müdürü Yakup Yırtıcı, ilçe genelinde 24 ton bal rekoltesinin gerçekleştiğini açıkladı.

Yırtıcı, gazetecilere yaptığı açıklamada, Tosya'da 6 bin 300 arı kovanı bulunduğunu söyledi.

Tosya'nın kaliteli bal için gereken zengin çiçek florasına sahip bölgeler arasında yer aldığını belirten Yırtıcı, şunları kaydetti:

" Tosya genelinde 158 vatandaşımız arıcılık yapmaktadır. Lezzeti ve kalitesiyle Tosya'da üretilen ballar tüketiciler tarafından yoğun talep görmektedir. Bu yıl mevsim şartları nedeniyle geçmiş yıllara oranla bal rekoltesinde düşüş meydana geldi. Daha önce kovan başına 50-55 kilogramı olan bal verimi, bu sene kovan başına yaklaşık 40 kilogram civarına kadar düştü. Üreticilerimiz, ileri ki yıllarda inşallah bu ve benzeri olumsuz durumlarla karşı karşıya kalmezler. 30 kovan ve üzeri arısı olan üreticilerimiz, müdürlüğümüze müracaat etmeleri halinde kovan başı 10 lira olan destek ödemesinden faydalanabilirler."

Yırtıcı, ilçe genelinde 4 ton bal mumu, 460 kilogram ise polen üretiminin gerçekleştiğini sözlerine ekledi.

(AA)

KAHTAMONU
Nasrullah
19 EYLÜL 2018 ÇARŞAMBA

Tosya'da ÇELTİK hasadı başladı

TOSYA ilçemizde 2018 yılı üretim sezonu çeltik hasadı başladı.

Ağırlıklı olarak "Demancik 97" çeşidinin yetiştirildiği Tosya ilçemizde, Tosya Güneşi, Yaşar, Elle ve Sarıkılçık çeşit ve yerel genotipler de yetiştiriliyor. Her yıl olduğu gibi bu yıl de dağıtımı yapılan sertifikalı çeltik tohumluklardan tezlikle; Tosya Güneşi çeşidinin verim ve kalitesi üretiminin yüzünü güldürdü. Konu hakkında açıklama yapan Tarım ve Orman İlçe Müdürü Yakup Yıldırım ilçemizde 5 bin 750 dekar alanda çeltik ekimi yapılmış ve hasadın tamamı biçerdöverlerle yapılmaktadır. Bu üretim sezonunda Çorum ve Çankırı illerinden gelen biçerdöverlerin İlçe Müdürlüğümüzde görevli teknik personel tarafından hasat kontrolleri yapılıyor. Ekimden hasada emek veren ürünlerde; hasatta dane kaybının en az olması için, biçerdöverlerin ve operatörlerinin tüzükle kontrol ediliyor, çiftçilerimizin ürünlerinin bol ve kazançlarının bereketli olmasını diliyorum" dedi. (HABER MERKEZİ)

Daday'da genç çiftçilere koyunları teslim edildi

Tarım ve Orman Bakanlığı tarafından yürütülen, 2018 yılı Genç Çiftçi İlibe Projesi kapsamında küçükbaş hayvan almaya hak kazanan genç çiftçilere koyunları; Daday İlçe Tarım ve Orman Müdürlüğü personeli tarafından teslim edildi. Proje kapsamında: 3 genç çiftçiye kişi başı 34 baş olmak üzere toplam 102 baş Akkaraman ırkı koyun teslimi yapıldı. Tarım ve Orman İlçe Müdürü Engin Kocaoğlu, koyun teslimi esnasında yaptığı kısa açıklamada, sığır ve manda yetiştiriciliği projesinden hibe destağı almaya hak kazanan genç çiftçilere önümüzdeki günlerde hayvanların teslim edileceğini, çiftçilerimizin koyunlarına iyi bakmalarını ve projenin hayırlı olmasını dilediğini belirtti. Kırsaldaki genç nüfusun artırılması, hayvancılıkta sürdürülebilirliğin sağlanması amacıyla uygulamaya konulan Genç Çiftçi Projesi'nden hayvanlarını teslim alan çiftçilerin oldukça memnun oldukları görüldü. (Haber Merkezi)

Açıksöz 19 Eylül 2018 Çarşamba

Genç çiftçilere 102 koyun

Tarım ve Orman Bakanlığı tarafından yürütülen, 2018 yılı Genç Çiftçi Hibe Projesi kapsamında küçükbaş hayvan almaya hak kazanan genç çiftçilere koyunları; Daday İlçe Tarım ve Orman Müdürlüğü personeli tarafından teslim edildi.

Proje kapsamında 3 genç çiftçiye kişi başı 34 baş olmak üzere toplam 102 baş Akıtaraman ırkı koyun teslimi yapıldı.

Tarım ve Orman İlçe Müdürü Engin Kocaoğlu, koyun teslimi sonasında yaptığı kısa açıklamada; "Sığır ve manda yetiştiriciliği projesinden hibe desteği almaya hak kazanan genç çiftçilere önümüzdeki günlerde hayvanların teslim edileceğini, çiftçilerimizin koyunlarına iyi bakmalarını ve projenin hayırlı olmasını dilediğini belirtti.

Kırsaldaki genç nüfusun artırılması, hayvancılıkta sürdürülebilirliğin sağlanması amacıyla; uygulamaya konulan Genç Çiftçi Projesi nüfus hayvanlarını teslim alan çiftçilerin oldukça memnun olduklarını görüldü.

(Haber Merkezi)

Tosya'da çeltik hasadı başladı

Tosya ilçemizde 2018 yılı üretim sezonu çeltik hasadı başladı. Ağırlıklı olarak 'Osmancık 97' çeşidinin yetiştirildiği Tosya ilçemizde; Tosya Güneşi, Yaşar, Rfe ve Sankılıçık çeşitleri de yetiştiriliyor.

Her yıl olduğu gibi bu yıl da dağıtımı yapılan sertifikalı çeltik tohumluklardan özellikle: 'Tosya Güneşi' çeşidinin verim ve kalitesi üreticinin yüzünü güldürdü.

Konu hakkında açıklamada bulunan Tarım ve Orman İlçe Müdürü Yalıup Yırtıcı; "İlçemizde 8.750 dekar alanda çeltik ekimi yapılmış ve hasadın tamamı biçerdöverlerle yapılmaktadır. Bu üretim sezonunda Çorum ve Çankırı illerinden gelen biçerdöverlerin İlçe Müdürlüğümüzde görevli teknik personel tarafından hasat kontrolleri yapılıyor. Ekimden hasada emek verilen ürünlerde; hasatta dane kaybının en az olması için, biçerdöverlerin ve operatörlerinin titizlikle kontrol edildiğini, çiftçilerimizin; ürünlerinin bel ve kazançlarının bereketli olmasını dilediğini" belirtti.

(Haber Merkezi)

Açıksöz 19 Eylül 2018 Cuma

Kastamonu İl Tarım ve Orman Müdürü Osman Yaman

İLİMİZDE HERHANGİ BİR HAYVAN HASTALIĞI YOK

"NEDİ İLİMİZDE ENDİŞELENECEK BİR DURUM SÖZ KONUSU DOĞA"

Taşköprü'de 14 gence 476 koyun dağıtıldı

(Haber Merkezi)

KASTAMONU
Nasrullah
14 EYLÜL 2018 CUMA

Genç çiftçiler koyunlarına kavuştu

Taşköprü'de genç çiftçilere koyun dağıtıldı

"Genç Çiftçi Projelerinin Desteklenmesi" tebliği kapsamında; 2018 yılında Kastamonu'ya tahsis edilen 8.370.000 TL ödenek karşılığında desteklenmesine karar verilen 279 projenin uygulamasına başlanıldı...

Taşköprü ilçesinde küçükbaş hayvan projesinden ilk parti 14 genç çiftçiye 34'er baş hayvan olmak üzere toplam 476 küçükbaş hayvan törenle teslim edildi.

Taşköprü Hayvan Pazarı'nda yapılan teslim törenine; İlçe Kaymakamı Ahmet Nuri Demir, İl Tarım ve Orman Müdürü Osman Yaman, İlçe Müdürü Mesut Şalı, Kırsal Kalkınma ve Örgütlenme Şube Müdürü Sinan Çelebican, teknik personel, genç çiftçiler ile yakınları katıldı.

İl Müdürü Osman Yaman burada yaptığı kısa konuşmada, projeden yararlanan çiftçilerin çok şanslı olduklarını, Genç Çiftçi projesinin üç yıldır devam ettiğini, uygulamanın başarılı olarak sürdürüldüğünü söyledi. Yaman, ilk olarak 476 küçükbaş hayvanı almaya hak kazanan genç çiftçilere kuru ile hayvanlarının teslim edildiğini söyledi. İl genelinde 279 proje uygulanacağını ve proje açısından Türkiye'de 7'nci sırada olduklarını ifade eden Yaman, Taşköprü ilçesinde 38 genç çiftçiye proje uygulanacağını, projenin kıymetini bilmelerini, hayvanlarına iyi bakmalarını söyledi. Yaman bu konuda mutlaka başarılı olmaları gerektiğini, hayvancılığın gelişmesinin ülkemiz tarımı için çok önemli olduğunu, dağıtımı yapılan küçükbaş hayvanların genç çiftçilere, ilimize ve ülkemize hayırlı olmasını dileği.

Kaymakam Ahmet Nuri Demir ise yaptığı kısa değerlendirmede: "Yapılan bu projeden çok mutlu olduklarını, Genç çiftçilerin koyunlarına çok iyi bakarak üretimi artırmalarını ve buna ilçenin ihtiyacı olduğunu ifade etti Bu projenin ilimize, ilçemize ve genç çiftçilerimize hayırlı olmasını temenni ediyorum" dedi. Törenin ardından kurabiler çekilerek genç çiftçilere koyunları teslim edildi

Kastamonu İl Tarım ve Orman Müdürlüğü'nden AÇIKLAMA...

TEHLİKE YOK

"Tüm hayvan pazarlarımız açık olup, hayvanlarımızda şap ve şarbon hastalığı mevcut değildir."

KASTAMONU İl Tarım ve Orman Müdürlüğü, ilimiz genelinde an itibariyle salgın hastalık tehlikesi bulunmadığını, güncel hastalık mihrakının da olmadığını duyurdu. Açıklamada: "İlimizde bulunan tüm hayvan pazarları an itibariyle açık olup, hayvanlarımızda şap ve şarbon hastalığı mevcut olmadığı gibi, bu konuda kısıtlayıcı herhangi bir tedbirde bulunmamaktadır. Ayrıca, ilkbahar dönemi şap aşılama kampanyası; 17 Eylül 2018 Pazartesi günü tüm ilçelerimizde başlayacak olup, gerekli tüm tedbirler alınmıştır" cümlelerine yer verildi. ■ Hacer Seçik Ede

Nasrullah 14 Eylül 2018 Cuma

İl Tarım ve Orman Müdürlüğü:

"Kastamonu'da SALGIN tehlikesi yok"

"Tüm hayvan pazarlarımız açık olup, hayvanlarımızda şap ve şarbon hastalığı mevcut değildir."

KASTAMONU İl Tarım ve Orman Müdürlüğü, ilimiz genelinde an itibariyle salgın hastalık tehlikesi bulunmadığını, güncel hastalık mihrakının da olmadığını duyurdu.

Konunda yapılan yazılı açıklama aynen şöyle: "İlimizde yayınlanan bazı basın ve yayın organlarında çıkan "Çorum Kastamonu'dan Hayvan Kabul Etmeyecek" başlıklı haberin içeriğinde; İlimizde şap hastalığı çıktığı ve bu nedenle Çorum ilinde, sözde İlimizde çıkan şap hastalığından dolayı hayvan pazarlarının ikinci bir emre kadar kapalı masına karar verildiği belirtilmiştir. Söz konusu haberde yer alan, İlimizde şap hastalığı çıktığı haberleri asılsız olup; söz konusu hastalık çıkışı, ilgili basın yayın organları tarafından yeni olmuş bir olay gibi gösterilmek istenmiş ve dolayı olacak ilimiz hayvancılığına zarar verilmiştir. İlimiz genelinde an itibariyle salgın hastalık tehlikesi bulunmamakla birlikte, güncel hastalık mihrakı da yoktur. İlimiz genelinde, Bakanlığımızca belirlenmiş esaslar doğrultusunda, hayvan hastalıkları ve zararlıları ile mücadele, koruyucu ve tedavi edici hayvan sağlığı hizmetlerinin yürütülmesi, hayvan refahını sağlayıcı çalışmalar ve hayvan sağlığı ile ilgili karantina hizmetlerinin yürütülmesi kapsamında tüm işlemler, İlişe Tarım ve Orman Müdürlüğü sağlık personel tarafından mesai mesaisi gözetmeksizin fiziki ve gerçekleştirilmektedir. İlimizde bulunan tüm hayvan pazarları an itibariyle açık olup, hayvanlarımızda şap ve şarbon hastalığı mevcut olmadığı gibi, bu konuda kısıtlayıcı herhangi bir tedbirde bulunmamaktadır. Ayrıca, ilkbahar dönemi şap aşılama kampanyası 17 Eylül 2018 Pazartesi günü tüm ilçelerimizde başlayacak olup, gerekli tüm tedbirler alınmıştır. İl Müdürlüğümüz personelinin üstün gayretleriyle; son bir yılda büyükbaş hayvan sayısı 40.000 baş artmış, yem bitkileri ekilişleri özellikle silajlık mısır ekilişi artmış, mera arslı ve amenajman proje uygulama sayı ve alanları artmış ve bu sağlığı ölüm oranları % 0,5 seviyesine kadar gerilemiştir. Basınımıza ve kamuoyuna saygı ile duyurulur." (HABER MERKEZİ)

14 Eylül Cuma 2018 — GÜNDEM

İL TARIM VE ORMAN MÜDÜRÜ OSMAN YAMAN:

"İlimizde herhangi bir hayvan hastalığı yok"

Son günlerde Türkiye gündemini meşgul eden, farklı yerlerde tespit edilen şap ve şarbon hastalıkları konusunda açıklama yapan İl Tarım ve Orman Müdürü Osman Yaman, ilde hastalıklarla ilgili bir vakaya rastlanmadığını söyledi.

Şarbon ve şap hastalıklarının hayvancılığın yapıldığı illerde kesintili görülmesiyle ilimiz hayvan sevkiyatının sıkı yapılmasına için Tarım ve Üniversitelik Müdürlükleri çalışmalarını sürdürüyor. Kastamonu ilinde herhangi bir şarbon veya şap hastalığının olmadığını söyleyen İl Tarım ve Orman Müdürü Osman Yaman: "Kastamonu ilinde son bir yılda büyükbaş hayvan sayısı 40 bin artık. Şu an 300 bin civarında hayvan sayımız var. İlimizde bugün itibarıyla herhangi bir hastalık söz konusu değil. Şarbon şap hastalığı yok. Hayvan pazarlarımız açık. Daima çok temiz bir şekilde sürdürüyoruz. Burada ilgili, çıkan bazı haberlerin vardığı olumsuz yargılayıyoruz. Aksine çalışıyoruz. Bir ilimizde hayvancılığın çok önem veriyoruz. Biraz hayvancılığın en planda olduğu bir il. O nedenle sıkı bir denetim ve kontrolümüz çok sıkı yapıyoruz. Emniyet, Jandarma ekipleriyle birlikte özellikle Trakya sınırlarında belli bir denetimi yürütüyoruz. Bünyedeki sınırlı ilçelerdeki Türkiye ortalamasının çok altında 0,5' değil.

"BİZİM İLİMİZDE ENDİŞELENECEK BİR DURUM SÖZ KONUSU DEĞİL"

Kastamonu ilinde endişelenecek bir durum olmadığı ifade eden Osman Yaman: "Hastalığın olduğu iller hayvan pazarlarına kapalı. Onlarının sevk sıkı kontrol, değil ilimiz hayvan pazarlarına çıkış ve çıkışlarda kontrollerini yapıyoruz. Herhangi bir şüphede zamanında gerekli müdahaleyi yapıyoruz. Aşılarımızın devam ediyor. Bu konuya bir çok önem veriyoruz. Bizim ilimizde şu anda endişelenecek bir durum söz konusu değil. Vatandaşlarımız hayvan pazarına girişinde hayvanlarını gerekli kontrollerini yaptırırlar. Sevk belgesi yoksa kabul etmemek. Hastalıklı hayvanın sevkini yapmamaları gerekiyor

Ekim alanı artan "Hitit buğdayı"na festival

Geçmişi 10 bin yıl dayanan buğdayın ve "Hitit buğdayı" olarak da bilinen siyez buğdayının üretimini daha ekim alanları arasında tanıtma için de çalışmalar yapılıyor.

İhsangazi Kaymakamı Cemal Parak Canpolat, Kastamonu Siyez Günü düzenlenen basın toplantısında, cumartesi günü akşamında ve tüm dünyasından misafirlerin katılımı ile ilçede Siyez Festivali yapılacağını söyledi.

Festivali yıllarından daha yetkinlik hedeflediğini anlatan Canpolat, "Bu festivalde özellikle de pilavı çıkarmak istediğimiz siyez buğdayı. Festivalde, 'Atası gibi değerli' dediğimiz siyezimizin, gerek tanıtımını gerekse ekimlerik ve üretimini değerlendirmesini yapacağız. Dileğimiz odur ki bu değer olan siyez buğdayı daha fazla insanı tanıtılan tanıtılan ve ekimliklerin hale gelir." diye konuştu.

"DEKAR BAŞINA ORTALAMA VERİM 250 KİLOGRAM"

Tarım ve Orman İl Müdürü Osman Yaman ise Kastamonu'da siyez ekimlerini yaygınlaştırmayı amaçladıklarını söyledi.

Kastamonu genelinde 10 ilçede 18 bin dekar arazide siyez buğdayı ekimi yapıldığını belirten Yaman, şöyle devam etti: "İl genelinde dekar başına ortalama verim 250 kilogram. Fiyatlara bakıldığımızda çiftçilerimizin memnun olacağı bir üretim seviyesinin görüyoruz. Yıllar sonra siyez başlangıç birçok çeşitleri hayvan yemi olarak kullanılırken bugün büyük çoğunluğu insan gıdası olarak tüketiliyor. Gıda olarak kahvaltılarında da buğdayın un, makarnası, ariyesi, aromalı, lokum, ekmeği başta olmak üzere birçok çeşidi yapılıyor. Türkiye'de siyez buğdayı denildiğinde Kastamonu, Kastamonu'da da İhsangazi akla geliyor."

Yaman, son dönemde il genelinde siyez buğdayı işleyen tesis sayısının da artığını bildirdi.

Siyez buğdayından ürünler hazırlayan Siyez Evi Yönetim Kurulu Başkanı Sevim Özsoy da siyezin olan ilginin artmasına bağlı olarak pek çok yerde ekimin yapılmaya başlandığını dile getirdi.

Üretimin daha geniş bir yelpazede tüketilmesi için çalışmalar yapıldığını anlatan Özsoy, "Bildiğiniz gibi ürünün sadece buğday olarak tüketilmesi, pazarlama sorunlarını ortaya çıkarıyor. Türkiye çapında ürünün üç ana ve üç ara üründe tüketilmesi için çalışmalar yapıyoruz. Bu alanda çalışmalar yapan kişilere siyezin nasıl değerlendirileceği, nelere yapılabileceği konusunda tanıtıcı bilgiler vereceğiz." ifadelerini kullandı.

Cumartesi günü yapılacak festival kapsamında sünnetin sırrını bilgiler tanıtılırken verilecek konferanslar ardından, siyez yemekleri yarışması gerçekleştirilecek. Halk oyunları gösterisi ve siyez ekmeğinin ardından eğlence düzenlenecek.

Festival boyunca ekimde siyez ürünlerinden alışan standlar açılacak. (AA)

8 EYLÜL 2018 CUMARTESİ
Sözcü

Köylülere şarbon hastalığı anlatılıyor

Çatalzeytin İlçe Tarım ve Orman Müdürlüğü'nden yapılan açıklamada, hastalıkların önüne geçebilmek için dikkat edilmesi gereken konular, dışarıdan hayvan alımında ve hayvan sevkiyatlarında gerektiğinden bahsedildi. İlçe merkezinde hayvancılık yapanlara ücretsiz hayvan hastalıkları konusunda bilgilendirme yapıldığı, hayvan sahiplerinden birinin hayvanı üzerinde uygulamalı olarak hayvan hastalıkları, hayvan hastalığının nasıl anlaşılacağı ve gerekirse ilk müdahalenin nasıl yapılacağı da detaylı olarak anlatıldı. Çiftçilerin ilgi gösterdiği toplantıda, soruları soruların cevaplandırılmasının ardından bilgilendirme toplantısı sona erdi. (Haber Servisi)

GÜNDEM
8 Eylül Cumartesi 2018

TARSİM'den Tarım'a ziyaret

Tarım Sigortaları Havuz İşletmesi A.Ş. (TARSİM) Genel Müdürü Yusuf Cemal Sarıoğlu, Bölgeler Grup Müdürü Murat Kaya Ankara Bölge Müdürü Hanifi Can; İl Tarım ve Orman Müdürlüğü'nü ziyaret etti.

Ziyaret esnasında ilimiz tarımı hakkında teknik bilgiler veren İl Müdürü Osman Yaman, ziyaretten duyduğu memnuniyeti dile getirerek, Genel Müdür ve heyetine teşekkür etti.

TARSİM Genel Müdürü Sarıoğlu; teşkilatı ve tarım sigortası çalışmaları hakkında bilgi verdikten sonra; bu iki kurumun da uyumlu çalışmasından duyduğu memnuniyeti dile getirerek emeği geçenlere teşekkür etti. » Haber Merkezi «

Celaller köyünde şarbon anlatıldı

Çatalzeytin Celaller köyünde hayvan sahipleri ve köylülerle birlikte hayvan hastalıkları hakkında bilgilendirme toplantısı gerçekleştirildi.

Çatalzeytin İlçe Tarım ve Orman Müdürlüğü Vekili İsmail Kaş ile teknik personel Ziraat Mühendisi Murat Şeftalı ve çiftçilerin katılımıyla çiftçi eğitim toplantısı gerçekleştirildi.

Eğitim toplantısında; özellikle şu anda ülke gündeminde olan şarbon hastalığı hakkında bilgiler verilerek, hayvan hastalıklarının nedenlerinden, hastalıkların önüne geçebilmek için dikkat edilmesi gereken noktalardan, dışarıdan hayvan alımında ve hayvan sevkiyatlarında nelere dikkat edilmesi gerektiğinden bahsedildi.

Ayrıca zamanla hayvanların sağlıklı bir şekilde yetiştirilmesi için nelere dikkat edilmesi gerektiğinin anlatılmasının ardından, hayvancılık ve ziraat desteklemeleri hakkında da genel bilgilendirme yapıldı. Hayvan sahiplerinden birinin hayvanı üzerinde uygulamalı olarak hayvan hastalıkları, hayvan hastalığının nasıl anlaşılacağı ve gerekirse ilk müdahalenin nasıl yapılacağı da detaylı olarak anlatıldı. Çiftçilerin ilgi gösterdiği toplantıda; soruları soruların cevaplandırılmasının ardından bilgilendirme toplantısı sona erdi. » İlhan KAZLI «

Sözcü KASTAMONU
8 EYLÜL 2018 CUMARTESİ

Genç çiftçilere koyun dağıtıldı

Tarım ve Orman Bakanlığı tarafından yürütülen, 2018 yılı Genç Çiftçi Hibe Projesi kapsamında küçükbaş hayvan almaya hak kazanan genç çiftçilere koyunları; Daday, Devrekani ve Tosya'da düzenlenen törenlerle teslim edildi.

Proje kapsamında Daday'da; 3 genç çiftçiye kişi başı 34 baş olmak üzere toplam 102 baş Akkaraman ırkı koyun teslimi yapıldı. Tarım ve Orman İlçe Müdürü Engin Kocaoğlu koyun teslimi esnasında yaptığı kısa açıklamada; sığır ve manda yetiştiriciliği projesinden hibe desteği almaya hak kazanan genç çiftçilere önümüzdeki günlerde hayvanların teslim edileceğini, çiftçilerimizin koyunlarına iyi bakmalarını ve projenin hayırlı olmasını dilediğini belirtti.

Kırsaldaki genç nüfusun artırılması, hayvancılıkta sürdürülebilirliğin sağlanması amacıyla; uygulamaya konulan Genç Çiftçi Projesi'nden hayvanlarını teslim alan çiftçilerin oldukça memnun oldukları görüldü.

DEVREKANİ'DE DE GENÇ ÇİFTÇİLERE KOYUNLARI DAĞITILDI

Bu kapsamda, Devrekani'de de küçükbaş hayvan projesinden 8 genç çiftçiye 34'er baş hayvan olmak üzere toplam 272 küçükbaş hayvan törenle teslim edildi.

Devrekani hayvan pazarında yapılan koyun teslim törenine; Tarım ve Orman İl Müdürü Osman Yaman, Belediye Başkanı Mümtaz Aliustaoğlu, İlçe Müdürü Engin Altıkulaç, Kırsal Kalkınma ve Örgütlenme Şube Müdürü Sinan Çelebiran, teknik personel, genç çiftçiler ile yakınları katıldı.

DEVREKANİ'DE 19 ÇİFTÇİYE PROJE UYGULANACAK

İl Müdürü Osman Yaman burada yaptığı kısa konuşmada; Genç Çiftçi Projesinin üç yıllık devam ettiğini, uygulamanın başarılı olarak sürdürüldüğünü, bugün burada 8 genç çiftçiye 272 küçükbaş hayvanın kura ile teslim edildiğini, il genelinde 279 proje uygulanacağını belirtti. Ayrıca Yaman, proje sayısı bakımından Kastamonu'nun Türkiye2de yedinci sırada olduğunu vurgulayarak, Devrekani'de toplam 19 genç çiftçiye projenin uygulanacağını söyledi.

"HAYVANCILIĞIN GELİŞMESİ ÜLKEMİZ TARIMI İÇİN ÇOK ÖNEMLİ"

İl Müdürü Yaman konuşmasının devamında: "Bugün burada küçükbaş hayvan alacak olan genç çiftçilerimizi tebrik ediyorum. Koyunlarınıza çok iyi bakmanızı istiyorum. Bu konuda mutlaka başarılı olmalısınız. Hayvancılığın gelişmesi ülkemiz tarımı için çok önemli. Dağıtımı yapılan küçükbaş hayvanların genç çiftçilere, ilimize ve ülkemize hayırlı olmasını diliyorum" dedi.

Devrekani Belediye Başkanı Mümtaz Aliustaoğlu ise; yapılan bu projeden çok mutlu olduklarını, genç çiftçilerin koyunlarına çok iyi bakarak üretimi artırmalarını ifade etti.

TOSYA'DA GENÇ ÇİFTÇİLER KOYUNLARINA KAVUŞTU

Tarım ve Orman Bakanlığı tarafından yürütülen Kırsal Kalkınma Destekleri Genç Çiftçi Projesi kapsamında; Tosya İlçesinde küçükbaş hayvan almaya hak kazanan başvuru sahibi çiftçilere hayvanları teslim edildi.

Konu ile ilgili açıklamalarda bulunan Tosya Tarım ve Orman İlçe Müdürü Yakup Yurtıcı; Bakanlığın sürdürülebilir tarımın devamlılığı, genç nüfusun göçünün engellenmesi ve gençlerin kendi işinin patronu olması, bunun neticesi olarak gelir düzeyinin yükseltilmesi ve kırsal refah seviyesinin yaşanılabilir seviyeye çıkarılması amaçlanarak Genç Çiftçi Projelerinin Desteklenmesi Programı'nın uygulamaya konulduğunu belirtti.

TOSYA'DA 102 KÜÇÜKBAŞ DAĞITILDI

İlçe Müdürü Yurtıcı açıklamasının devamında; 2018 yılında bu proje kapsamında ilçede projeye katılmak için 96 adet müracaatın olduğunu, Genç Çiftçi Projesi kapsamında 14 projenin kabul edildiğini, bunlardan 9 projenin büyükbaş hayvan, 2 projenin mantarcılık ve 3 projenin küçükbaş hayvan projesi olduğunu, bu kapsamda 3 genç çiftçiye 32'şer koyun ve 2'şer koç olmak üzere her toplam 102 küçükbaş hayvan dağıtımının gerçekleştiğini bildirdi. Koyunların hak sahibi çiftçilere dağıtımının ardından program sona erdi.

» Hüseyin ERGÜN «

DoğruSöz
CUMA 7 EYLÜL 2018

BU YILKİ FESTİVALDE BU YIL SİYEZ DAHA FAZLA ÖN PLANA ÇIKACAK

Siyez, her yönüyle tanıtılacak

Siyez buğdayının genel durumu ve hasta sonu başlayacak olan İhsangazi Siyez Festivali hakkında basın toplantısı düzenlendi. Siyez Evi Konağı'nda düzenlenen toplantıya İhsangazi Belediye Başkanı Zühtü Danacı, İhsangazi Kaymakamı Ömer Faruk Canpolat, İl Tarım ve Orman Müdürü Osman Yaman ve Siyez Evi Yönetim Kurulu Başkanı Sevim Özsoy katıldı.

CANPOLAT: "SİYEZİN TANITIMINA ODAKLANMALIYIZ"

Toplantıda konuşan İhsangazi Kaymakamı Faruk Canpolat, geçen yıki Siyez Festivali'ne Canan Karatay'ın katıldığını hatırlatarak, festivalin verimli ve olayın farklı boyutlarda incelendiğini ifade ederek güzel geçtiğini belirtti. Geçen senekı festivalde konu olarak siyezin dışına çıktığını belirten Canpolat, "Bu yıl siyez üzerine odaklanmak istiyoruz. Yan eylemlerden ziyade siyezin ön plana çıkarılmasını istiyoruz" diye konuştu.

YAMAN: "ÇİFTÇİLER ÜRÜNLERİ SATMAK İÇİN ACELE ETMEMELİ"

Tarım ve Orman İl Müdürü Osman Yaman ise, toplam 10 ilçede 47 bin dekar alana siyez buğdayı ekildiğini belirterek; "Ortalama verim 250 kilogram/dekar oldu. Fiyatlara baktığımızda da çiftçilerimizin memnun olacağı bir fiyatın seyrettiğini hep birlikte görüyoruz. Yıllar önce siyez buğdayı ilim zde büyük bir çoğunluğu hayvan yemi olurken, artık bugünlerde büyük bir çoğunluğu insan gıdası olmaya başladı" diye konuştu.

Türkiye'de siyez bulgurunu denilince akla Kastamonu'nun geldiğini ifade eden Yaman; "Gıda olarak bakıldığında da siyez bulguru, unu, makarnası, erişteşi, eşmesi, keki, ekmeği gibi değişik ürünler de yapılmaya başlandı. İhsangazi ilçemiz siyez buğdayında şu anda ön planda. İlimizde siyez buğdayını işleyen tesisler, yer alan işletmelerinin sayısının artmış olması da ayrıca bizi memnun ediyor. Cumartesi günü de her yıl olduğu gibi İhsangazi ilçemizde siyez buğdayı festivali yapılacak" diye kaydetti.

"ÜRETİMDE SORUN YOK, SIKINTI PAZARLAMADA"

Çiftçilerde siyez buğdayı konusunda üretim sorunun olmadığını, pazarlama konusunda problem yaşandığını söyleyen İl Müdürü Yaman: "Geçen sene siyez buğdayının kilosu 2 liradan aşağıya düşmezi ve hepsi satıldı. Bunun üzerine de ekiliş alanları da arttı. Üretim de şu şekilde gerçekleşmeye başladı, üretimler sözleşmeli ve serbest olarak yapılmaya başladı. Çiftçi ürünlerinin satışında biraz sabırlı olacak. Ürünlerde arz talep dengesi de çok önemli. Ürünler arz talebe göre de satışa yapılıyor. Ürünlerin depolanması da önemli, bunun içinde bakanlığımız tarımsal ürünlerin işlenmesi, paketlenmesi ve depolanmasına ve bu gibi faaliyetlere de yüzde 50 nitre veriyor. 2018 yılında 167 proje geldi, biz tamamını onayladık, bakanlığımız da tasdik etti. Bu projelerin değeri de toplam 96 milyon liradır. Bunun yansı olan 8 milyon lirasını da bakanlığımız nibe edecek. Bu çalışmalar içinde siyez buğdayı faaliyeti de var. Bu çalışmalarda ilimiz Türkiye'de üçüncü sırada. Buradan bir kez daha tekrarlıyorum, çiftçimiz ürününü pazarlarken biraz daha sabır edecek. Sabır ile ürününü en iyi şekilde değerlendirecek. Karlı çıkan yine üreticimiz olacak" dedi.

DANACI: "ÖNEMLİ OLAN İHSANGAZİ VE KASTAMONU'NUN TANITILMASI"

İhsangazi Belediye Başkanı Zühtü Danacı da, açıklamalarında insanların artık sağlıklarına daha çok dikkat eder durumda olduklarını belirterek; "Bu durumda siyez daha ön plana çıkıyor. Bu noktada iller ilçeler kendi ürünlerini değerlerini bir adım ön plana çıkarma çabası içerisinde oluyorlar" dedi. İhsangazi olarak siyezi ön plana çıkarmak istediklerine vurgu yapan Danacı "Önemli olan İhsangazi ve Kastamonu'nun tanıtılması, biz bu noktada el bir'liğiyle hareket ediyoruz. Umarım bu çabalar hem ilçemize hem de ilimize daha fazla katkı verir" diye konuştu.

ÖZSOY: "SİYEZ ÜRETİMİNİ ARTIRMALIYIZ"

Siyez Evi Yönetim Kurulu Başkanı Sevim Özsoy ise, siyeze pazarda büyük ilgi oluştuğunu bildirerek; "Böyle bir ilgi yoğunluğu olunca, Kastamonu dışından da siyez ekmek ve pazarlamak isteyenler oluyor. Biz de İhsangazi dışındaki ilçelerimizde de ekilebilecek alanlara sahip ilçelere gönerek çiftçilere hem bilgilendirme yapıyoruz hem de ekilen siyezleri pazarlamasını, hem de siyezin yararlarını insanlara anlatıyoruz" diye konuştu. Kastamonu dışında da siyez ekenlere bilgi verdiklerini belirten Özsoy, Yurtdışı cranıyla ilgili Türkiye'de sıkıntı kaynağı var. Analizlerimizi sık sık yaptırıyoruz. Yanlış bilgileri düzeltiyoruz. Siyez tüketici tarafından doğru bilinmeli. Siyezle ekmek olmaz deniliyor ancak yapılıyor. Yüzde 100 siyezden kurabiye yapıyoruz. Makarna, tarhana, bazlama ve krep siyez ile yapılıyor. Siyezin tüketimini arttırmalıyız. Örneğin ekmek güzel olmaz gibisinden yorumlarla karşılaşıyoruz, fakat biz İstanbul'da çok güzel ekmekler yaptırıyoruz ve restoranlarda talep görüyor" dedi.

Basın işlerin siyezi 'cinsin hastalıklara iyi geliyor' gibi anlatmasını yanlış bir davranış ve bilgi olduğunu dile getiren Özsoy, "Öyle bir durum yok, biz içeriği neyse, yararı neyse onu anlatıyoruz" diye konuştu.

BASKETBOL OYUNCULARI ÜZERİNDE 'SİYEZ DENEYİ' YAPILDI

Yurtdışında da birçok yerde siyez hakkında araştırmalar yapan Yüksek Ziraat Mühendisi Neslihan Simşek ise, İtalya ve Belçika'nın siyeze büyük bir önem verdiğine dikkat çekerek, yurtdışında bir basketbol takımının oyuncuları üzerinde yapılan deneyde siyezin, besin değeri açısından diğer türlere göre açık ara farkla önde olduğunu dile getirdi.

(Burak Yumukoğlu / Haber Merkezi)

İhsangazi Siyez Festivali yarın...

Her yıl gelenekseli olarak, düzenlenen İhsangazi Siyez Festivali yarın yapılacak. İhsangazi Belediyesi, İhsangazi Kaymakamlığı, İl Tarım ve Orman Müdürlüğü ve Siyez Evi'nin katkılarıyla düzenlenen festivalde birbirinden önemli konular yerini alacak. Cumartesi günü Hanaçoğlu Mesire alanında gerçekleşecek festivale, Onkoloji Uzmanı Dr. Yavuz Dizdar, Buğday Ekolojik Yaşamı Destekleme Derneği Başkanı Leyla Ünlübay ve Brasserie Polonez Restoranları Şefi Mehmet Altaş katılacak.

Etkinlikler kapsamında Onkoloji Uzmanı Dr. Yavuz Dizdar, 'Beslenmede Atalık Buğdayın ve Siyezin Önemi', Buğday Ekolojik Yaşamı Destekleme Derneği Başkanı Leyla Ünlübay, 'Tohumun Hakikat' ve İl Tarım ve Orman Müdürlüğü tarafından 'Kastamonu'da Siyez Tarımı' konulu konferanslar düzenlenecek. Konuşmaların ardından vatandaşların soruları cevaplanacak. Ayrıca Brasserie Polonez Restoranları Şefi Mehmet Altaş da Siyez Yemekleri Yarışmasına öncülük edecek. Festival, halk oyunları gösterisi, siyez ekmi ve kapanış eğlencesinin ardından son bulacak" dedi.

İhsangazi Hanaçoğlu Mesire Alanında düzenlenecek olan festivalin programı:

14:00 Söyleşiler

Onkoloji Uzmanı Dr. Yavuz Dizdar, 'Beslenmede Atalık Buğdayın ve Siyezin Önemi'

Buğday Ekolojik Yaşamı Destekleme Derneği Başkanı Leyla Ünlübay, 'Tohumun Hakikat'

Tarım ve Orman Müdürlüğü tarafından 'Kastamonu'da Siyez Tarımı'

15:30 Şef Mehmet Altaş ile Siyez Yemekleri Yarışması

16:30 Halk oyunları gösterisi

17:00 Siyez Ekimi

20:00 Müzik ve eğlence

(Burak Yumukoğlu / Haber Merkezi)

7 Eylül 2018 Cuma
KASTAMONU Açıksöz

CUMARTESİ GÜNÜ İHSANGAZİ'DE SİYEZ FESTİVALİ YAPILACAK

Her yıl düzenlenen İhsangazi Siyez Festivali bu yıl 8 Haziran Cumartesi günü, İhsangazi Haraçoğlu mesire alanında yapılacak. Siyez Festivali öncesinde Siyez Evi Konağı'nda yapılan toplantıda hem yapılacak festival hem de siyez hakkında bilgiler verildi.

Onkoloji Uzmanı Dr. Yavuz Dizdar, Buğday Ekolojik Yaşamı Destekleme Derneği Başkanı Leyla Ünlübay ve Brasserie Polonez Restoranları Şefi Mehmet Altaş'ın Cumartesi günkü festivalde konuşmacı olarak yer alacağı bilgisi verilirken, halk oyunları gösterisi, siyez yemekleri yarışması, müzik ve eğlence dolu bir festivalin yapılacağı dünkü toplantıda anlatıldı.

Toplantının ilk konuşmasını İhsangazi Kaymakamı Faruk Canpolat Yaptı. Canpolat, geçtiğimiz sene gerçekleşen Siyez Festivali'nde Prof. Dr. Canan Karatay'ın katıldığını ancak siyezin dışında konuşmalar yapıldığını ifade etti. Canpolat, "Bu yıl konuyu siyezin üzerine odaklamaya çalışıyoruz. Yan etkenlerden ziyade siyezin ön plana çıkarılmasını istiyoruz" dedi.

DANACI: İHSANGAZİ'DE SİYEZİ ÖNE ÇIKARMAK İSTİYORUZ

Siyezin önemini vurgulayan İhsangazi Belediye Başkanı Zühtü Danacı ise, "Binlerce yıldır üretimi devam eden siyez öne çıkıyor. İller ve ilçeler kendi ürettiklerini ve değerlerini ön plana çıkarmaya çalışıyor. Kastamonu'da da merkez ve ilçelerde farklı ürünler var. İhsangazi'de de biz siyezi öne çıkartmak istiyoruz. Tanıtımda ise Kaymakamlığımızla, Siyez Evimizle, Tarım Müdürlüğümüzle, belediyemizle birlik ve beraberlik içinde çalışıyoruz" diye konuştu.

YAMAN: ÜRETİM SORUNUMUZ YOK, SORUNUMUZ PAZARLAMA

10 ilçede 42 bin dekar da siyez buğdayı ekimi yapıldığını söyleyen İl Gıda Tarım ve Hayvancılık İl Müdürü Osman Yaman da, "Ortalama verim 250 kilogram dekar oldu. Yıllar önce siyez buğdayı ilimizde büyük bir çoğunluğu hayvan yemi olurken artık bugünlerde büyük bir çoğunluğu insan gıdası olmaya başladı. Gıda olarak baktığımızda da siyez bulguru, unu, makarnası, erişte, ezmesi, keki, ekmeği gibi değişik ürünler de yapılmaya başlandı. Türkiye'de siyez bulguru denilince Kastamonu akla geliyor. Siyez buğdayı üretim sorunumuz da yok, biz üretiyoruz. Sorunumuz pazarlama. Geçen sene siyez buğdayının kilosu 2 TL'den satıldı. Bakanlığımız tarımsal ürünlerin işlenmesi, paketlenmesi ve depolanmasına ve bu gibi faaliyetlere de yüzde 50 hibe veriyor. 2018 yılında 167 proje geldi, biz tamamını onayladık. Bu projelerin değeri de toplam 16 Milyon TL'dir. 8 Milyon TL'yi bakanlığımız hibe edecek. Kastamonu çalışmalarda Türkiye'de 3'üncü sıradadır. Çiftçimiz ürününü pazarlarken biraz daha sabır edecek. Sabır ile ürününü en iyi şekilde de değerlendirecek. Karlı çıkan yine üreticimiz olacak" şeklinde konuştu.

ÖZSOY: İHSANGAZİ'DEKİ SİYEZ TÜRKİYE'NİN İHTİYACINA YETMİYOR

Yapılan çalışmalardan söz eden Siyez Evi Yönetim Kurulu Başkanı Sevim Özsoy, şunları konuştu: "İstanbul merkezli firma olarak bir yatırıma kalkıştık. Bir taraftan üretimi arttırırken bir taraftan da Pazar çalışması yaptık. Pazarda ilgi çok fazla. İlgi fazla olunca Kastamonu dışından da siyez ekmek isteyen üreticiler de ilgili. İhsangazi'deki siyez Türkiye'nin ihtiyacına yetmiyor. İhsangazi'de festival yaparak, teşekkür borcumuzu ödüyoruz. Ürünün Türkiye çapında 3 ana öğün, 3 ara öğün tüketilmesi için çalışmalar yaptık. Kış boyunca İstanbul'da AR-GE çahşmasını gerçekleştirdik. Siyezin mutfaklara daha çok girmesi yönünde çahştık. Sadece bulgur olarak siyezin tüketimi az oluyor. Kastamonu dışında da siyez ekimi yapanlara bilgi verdik. Gulotten oranıyla ilgili Türkiye'de kafa karışıklığı var. Analizlerimizi sık sık yaptırıyoruz. Yanlış bilgileri düzeltiyoruz. Siyez tüketici tarafından doğru bilinmeli. Siyezle ekmek olmaz deniliyor ancak yapılıyor. Yüzde 100 siyezden kurabiye yapıyoruz. Makarna, tarhana, bazlama ve krep siyez ile yapılıyor. Siyezin tüketimini arttırmalıyız."

ŞİMŞEK: İTALYA VE BELÇİKA SİYEZİ ÇALIŞIYOR

Yüksek Ziraat Mühendisi Neslihan Şimşek ise şöyle konuştu: "Haziran ayında İtalya'daki bilimsel konferansa katıldık. Dünyanın siyezi bilip bilmediğini araştırdık. İtalya ve Belçika yoğun olarak siyezi çalışıyorlar. Doktorlar, eczacılar, ziraatçılar, gıdacılar, biyo-kimyacılar bu işin içindeler."

Tuğçe Yerdelen

KASTAMONU 25 EYLÜL 2018, SALI

Genç çiftçilere destek

Doğanyurt'ta, Tarım ve Orman Bakanlığı tarafından yürütülen Genç Çiftçi Projesi kapsamında, başvurusu kabul edilen genç çiftçiye 34 koyun dağıtımı gerçekleştirildi.

Kaymakam Vekili Atakan Atasoy ve Doğanyurt Belediye Başkanı Ahmet Kaya tarafından, Genç Çiftçi Projesi kapsamında hibe desteğine hak kazanan çiftçiye 34 koyun teslim edildi. Kaymakam Atasoy, koyun teslim töreninde yaptığı konuşmada, hibe desteğine hak kazanan çiftçiye projenin hayırlı olması dileğinde bulundu. AA

7 5 Eylül 2018 Çarşamba
KASTAMONU Açıksöz

Su ürünleri bilgilendirme ve istişare toplantısı yapıldı

2018 – 2019 Balıkçılık Av Sezonu Açılış Töreni öncesinde sektör paydaşlarının katılımıyla Bozkurt ilçemizde bilgilendirme ve istişare toplantısı yapıldı. Yapılan toplantıya; Kastamonu Üniversitesi Su Ürünleri Fakültesi Dekanı Prof. Dr. Mahmut Elp, İl Tarım ve Orman Müdürlüğü Balıkçılık ve Su Ürünleri Şube Müdür Vekili Mehmet Çabuk, Bozkurt İlçe Müdürü Hülya Karaaslan, Sahil Güvenlik 96. Bot Komutanı Üstçvş. Alper Alemisoğlu, sahil İlçe Müdürlüğü yetkilileri ve personeli ile bölgenin su ürünleri kooperatifleri yöneticileri ve balıkçılarımız katıldı.

Toplantıda söz alan İl Müdürlüğü Balıkçılık ve Su Ürünleri Şube Müdürü Mehmet Çabuk yaptığı konuşmada; "2018-2019 Balıkçılık sezonunda Ticari ve Amatör Amaçlı Su Ürünleri Avcılığını Düzenleyen Tebliğ hükümleri geçerlidir. Balıkçılarımızın bu tebliğ hükümlerine uymaları gerekmektedir. İl Müdürlüğüz kontrol görevlilerince ve sahil güvenlik görevlilerince planlı ve plansız denetimler yapılmaya devam edilecektir. 2018 yılında da geleneksel kıyı balıkçılığının kayıt altına alınması ve desteklemesi için 0-4,99 metre deniz ve iç su balıkçı gemileri için 500 TL, 5-7,99 metre deniz ve iç su balıkçı gemileri için 750 TL ve 8-9,99 metre deniz ve iç su balıkçı gemileri için 1.000 TL destekleme ödemesi yapılacaktır" dedi.

Daha sora söz alan İnebolu Sahil Güvenlik 96. Bot Komutanı Üsteğmen Alper Alemisoğlu; Amaçlarının balıkçılara cezai işlem uygulamak değil, torunlarımızın da bu nimetlerden faydalanması için kuralların uygulanmasını sağlamak olduğunu belirterek balıkçılardan kurallara uygun davranmalarını ve kendilerine yardımcı olmalarını istedi.

Balıkçıların av esnasında denizde yanlarında bulundurmaları gereken evraklarla ilgili bilgi isteme leri üzerine; Şube Müdürlüğü, İlçe Müdürlüğü ve Sahil Güvenlik Bot Komutanlığı yetkililerince bilgilendirmeler yapıldı.

Soru cevap şeklinde devam eden toplantıda, balıkçılarımızın şikâyetleri ve istekleri dinlenip, çözüm önerileri konusunda istişareler yapıldı. **(Haber Merkezi)**

DoğruSöz ÇARŞAMBA 12 EYLÜL 2018

Genç çiftçilere 68 koyun daha teslim edildi

Hanönü ilçesinde genç çiftçi hibe destekleri kapsamında küçükbaş hayvan hibe desteği almaya hak kazanan üreticilere hayvanları teslim edildi. Hanönü Tarım ve Orman İlçe Müdürü Burak Dana, Genç Çiftçi Projesi kapsamında ilçede küçükbaş hayvan almaya hak kazanan yetiştiricilere, hayvanlarının teslim edilmeye başlandığını söyledi.

Kişi başı 34 olmak üzere 68 akkaraman melezi koyunun ilçeye getirilerek yetiştiricilere teslim edildiğini belirten Dana; "İlçemizde Genç Çiftçi Projesi'nden toplamda 8 kişi yararlanacak olup 2'si küçükbaş, 5'i büyükbaş 1'i de mantarcılık projesidir. Önümüzdeki günlerde büyükbaş hayvanların gelmesi beklenmektedir. Projenin yetiştiricilerimize ve ilçemize hayırlı olmasını temenni ediyorum" diye konuştu. (AA)

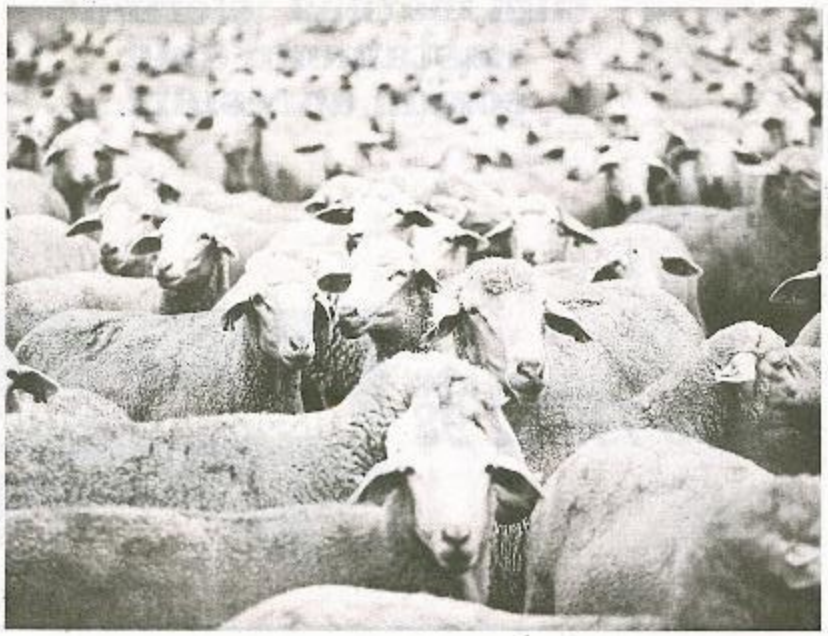

KASTAMONU Açıksöz 22 Eylül 2018 Cumartesi

Hanönü'de hayvanlara şap aşısı yapılmaya başlandı

Hanönü ilçemizde büyükbaş hayvanlara koruyucu şap aşılaması yapılmaya başlandığı bildirildi.

Hanönü İlçe Tarım ve Orman Müdürü Burak Dana, yaptığı açıklamada, müdürlük tarafından ilçede şap aşısı yapılmaya başlandığını söyledi.

Bütün işletmelerin ziyaret edileceğini anlatan Dana, "Yaklaşık iki aylık süreçte bütün hayvancılık işletmeleri ziyaret edilerek ilçe genelindeki 4 bin 500 civarı büyükbaş hayvana şap aşısı yapılacaktır. Yetiştiricimiz için büyük kayıplara yol açan şap hastalığından korunmak için aşılama konusunda gerekli hassasiyet gösterilmelidir" diye konuştu.

Dana, aynı zamanda işletmelerde doğan buzağıları da küpeleme çalışmalarının devam ettiğini kaydetti.

Hasan Yılmaz/Hanönü

21 EYLÜL 2018 CUMA

Sözcü

Tosya'da 102 koyun dağıtıldı

Tarım ve Orman Bakanlığı tarafından yürütülen Kırsal Kalkınma Destekleri Genç Çiftçi Projesi kapsamında, Tosya ilçesinde küçükbaş hayvan almaya hak kazanan başvuru sahibi 3 genç çiftçiye 32'şer koyun ve 2'şer koç olmak üzere her toplam 102 küçükbaş hayvan dağıtımı gerçekleştirildi.

> 4'TE

Tosya'da genç çiftçilere koyunları dağıtıldı

Tarım ve Orman Bakanlığı tarafından yürütülen Kırsal Kalkınma Destekleri Genç Çiftçi Projesi kapsamında, Tosya ilçesinde küçükbaş hayvan almaya hak kazanan başvuru sahibi çiftçilere hayvanları teslim edildi. Proje kapsamında gelen hayvanların dağıtım programına Tarım ve Orman İlçe Müdürü Yakup Yırtıcı, ilçe proje yürütme birimi komisyon üyeleri ve üreticiler iştirak etti.

Tarım ve Orman İlçe Müdürü Yakup Yırtıcı, "Bakanlığımızın sürdürülebilir tarımın devamlılığı, genç nüfusun göçünün engellenmesi ve gençlerin kendi işinin patronu olması, bunun neticesi olarak gelir düzeyinin yükseltilmesi ve kırsal refah seviyesinin yaşanılabilir seviyeye çıkarılması amaçlanarak Genç Çiftçi Projelerinin Desteklenmesi Programı uygulamaya konuldu. 2018 yılında bu proje kapsamında ilçede projeye katılmak için 95 adet müracaat oldu. Genç Çiftçi Projesi kapsamında 14 proje kabul edildi. Bunlardan 9 projenin büyükbaş hayvan, 2 projenin manda çiftçiliği ve 3 projenin küçükbaş hayvan projesidir. Bu kapsamda 3 genç çiftçimize 32'şer koyun ve 2'şer koç olmak üzere her toplam 102 küçükbaş hayvan dağıtımı gerçekleştirildi. Genç çiftçilerden üretime devam etsinler, bu projenin kendileri için büyük bir şanstır ve kıymetini bilmeleri gerekiyor. Ayrıca kendi çevrelerine örnek yetiştiricilik yapmaları ve projenin hayırlı olmasını diliyorum" diye konuştu.

Koyunların hak sahibi çiftçilere dağıtımının ardından program sona erdi. **> Sedat AĞACIKOĞLU**

DoğruSöz

PAZARTESİ 17 EYLÜL 2018

Genç çiftçilere 476 küçükbaş hayvan törenle teslim edildi

Genç Çiftçi Projelerinin Desteklenmesi Tebliği kapsamında; Tarım ve Hayvancılık Bakanlığı tarafından 2018 yılında ilimize tahsis edilen 8 milyon 370 bin TL ödenek karşılığında desteklenmesine karar verilen 279 projenin uygulamasına başlanıldı. Bu kapsamda, Taşköprü ilçesine küçükbaş hayvan projesinden ilk parti 14 genç çiftçiye 34'er baş hayvan olmak üzere toplam 476 küçükbaş hayvan törenle teslim edildi.

Taşköprü Hayvan Pazarı'nda yapılan teslim törenine; İlçe Kaymakamı Ahmet Nuri Demir, Tarım ve Orman İl Müdürü Osman Yaman, İlçe Müdürü Mesut Şallı, Kırsal Kalkınma ve Örgütlenme Şube Müdürü Sinan Çelebican, teknik personel, genç çiftçiler ile yakınları katıldı.

İl Müdürü Osman Yaman yaptığı açıklamada, projeden yararlanan çiftçilerin şanslı olduklarını dile getirerek; "3 yıldır devam eden Genç Çiftçi Projesi başarılı olarak sürdürülüyor. Bugün burada ilk olarak 476 küçükbaş hayvanı almaya hak kazanan genç çiftçilere kura ile teslim ediyoruz. İl genelinde 279 proje uygulanacak ve proje açısından Türkiye'de 7'nci sıradayız" dedi. Yaman, Taşköprü'de 36 genç çiftçiye proje uygulanacağı, projenin kıymetini bilmelerini, hayvanlarına iyi bakmalarını, bu konuda mutlaka başarılı olmaları gerektiğini, hayvancılığın gelişmesinin ülkemiz tarımı için çok önemli olduğunu, dağıtımı yapılan küçükbaş hayvanların genç çiftçilere, ilimize ve ülkemize hayırlı olmasını dilediğini belirtti.

Kaymakam Ahmet Nuri Demir ise yaptığı kısa değerlendirmede; "Yapılan bu projeden çok mutlu olduklarını, Genç çiftçilerin koyunlarına çok iyi bakarak üretimi artırmalarını ve buna ilçenin ihtiyacı olduğunu ifade etti. Bu projenin ilimize, ilçemize ve genç çiftçilerimize hayırlı olmasını temenni ediyorum" dedi. Törenin ardından kuralar çekilerek genç çiftçilere koyunları teslim edildi. (Haber Merkezi)

Açıksöz 20 Eylül 2018 Perşembe

Tosya'da 24 ton bal rekoltesi gerçekleştirildi

Tosya Tarım ve Orman İlçe Müdürü Yakup Yıtıcı, ilçe genelinde 24 ton bal rekoltesinin gerçekleştiğini açıkladı.

Yıtıcı, gazetecilere yaptığı açıklamada, Tosya'da 6 bin 300 arı kovanı bulunduğunu söyledi.

Tosya'nın kaliteli bal için gereken zengin çiçek florasına sahip bölgeler arasında yer aldığını belirten Yıtıcı, şunları kaydetti:

"Tosya genelinde 158 vatandaşımız arıcılık yapmaktadır. Lezzeti ve kalitesiyle Tosya'da üretilen ballar tüketiciler tarafından yoğun talep görmektedir. Bu yıl mevsim şartları nedeniyle geçmiş yıllara oranla bal rekoltesinde düşüş meydana geldi. Daha önce kovan başına 50-55 kilogram olan bal verimi, bu sene kovan başına yaklaşık 40 kilogram civarına kadar düştü. Üreticilerimiz, ileri ki yıllarda inşallah bu ve benzeri olumsuz durumlarla karşı karşıya kalmazlar. 30 kovan ve üzeri arısı olan üreticilerimiz, müdürlüğümüze müracaat etmeleri halinde kovan başı 10 lira olan destek ödemesinden faydalanabilirler."

Yıtıcı, ilçe genelinde 4 ton bal mumu, 460 kilogram ise polen üretiminin gerçekleştiğini sözlerine ekledi. **(aa)**

KASTAMONU Nasrullah
20 EYLÜL 2018 PERŞEMBE

Devrekâni'de genç çiftçilere koyun dağıtıldı

"Genç Çiftçi Projelerinin Desteklenmesi" tebliği kapsamında, 2018 yılında Kastamonu'ya tahsis edilen 8.370.000 TL ödenek karşılığında desteklenmesine karar verilen 279 projenin uygulaması devam ediyor.

Bu kapsamda, Devrekâni ilçesinde küçükbaş hayvan projesinden 8 genç çiftçiye 34'er baş hayvan olmak üzere toplam 272 küçükbaş hayvan törenle teslim edildi.

Devrekâni hayvan pazarındaki koyun teslim törenine; Tarım ve Orman İl Müdürü Osman Yaman, Belediye Başkanı Mümtaz Alioğlu, İlçe Müdürü Engin Altıkulaç, Kırsal Kalkınma ve Örgütlenme Şube Müdürü Sinan Çelebican, teknik personel, genç çiftçiler ile yakınları katıldı. İl Müdürü Osman Yaman burada yaptığı kısa konuşmada, Genç Çiftçi Projesi'nin üç yıldır devam ettiğini, uygulamanın başarılı olarak sürdürüldüğünü söyledi. Yaman, 8 genç çiftçiye 272 küçükbaş hayvanın kura ile teslim edildiğini, il genelinde 279 proje uygulanacağını ve proje sayısı bakımından Türkiye'de yedinci sırada olduğunu, Devrekâni ilçesinde toplam 19 genç çiftçiye proje uygulanacağını söyledi. İl Müdürü Yaman konuşmasının devamında: "Bu gün burada küçükbaş hayvan alacak olan genç çiftçilerimizi tebrik ediyorum. Koyunlarınıza çok iyi bakmanızı, bu konuda mutlaka başarılı olmaları gerektiğini, hayvancılığın gelişmesinin ülkemiz tarımı için çok önemli olduğunu, dağıtımı yapılan küçükbaş hayvanların genç çiftçilere, ilimize ve ülkemize hayırlı olmasını diliyorum" dedi.

Törenin ardından kuralar çekilerek genç çiftçilere koyunları teslim edildi.

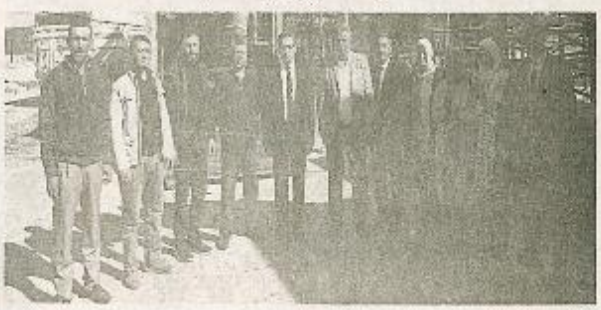

KASTAMONU
Nasrullah 21 Eylül 2018 Cuma

Tosya'da genç çiftçilere koyunları dağıtıldı...

Tarım ve Orman Bakanlığı tarafından yürütülen Kırsal Kalkınma Destekleri Genç Çiftçi Projesi kapsamında; Tosya ilçemizde küçükbaş hayvan almaya hak kazanan başvuru sahibi çiftçilere hayvanları teslim edildi. Proje kapsamında gelen hayvanların dağıtım programına; Tarım ve Orman İlçe Müdürü Yakup Yırtıcı, ilçe proje yürütme birimi komisyon üyeleri ve üreticiler iştirak etti.

Konu ile ilgili açıklamalarda bulunan İlçe Müdürü Yakup Yırtıcı, Bakanlığın sürdürülebilir tarımın devamlılığı, genç nüfusun göçünün engellenmesi ve gençlerin kendi işinin patronu olması, bunun neticesi olarak gelir düzeyinin yükseltilmesi ve kırsal refah seviyesinin yaşanılabilir seviyeye çıkarılması amaçlanarak Genç Çiftçi Projelerinin Desteklenmesi Programı'nın uygulamaya konulduğunu belirtti.

İlçe Müdürü Yırtıcı açıklamasının devamında, 2018 yılında bu proje kapsamında ilçede projeye katılmak için 96 adet müracaatın olduğunu, Genç Çiftçi projesi kapsamında 14 projenin kabul edildiğini, bunlardan 9 projenin büyükbaş hayvan, 2 projenin mantarcılık ve 3 projenin küçükbaş hayvan projesi olduğunu söyledi. Yırtıcı, bu kapsamda 3 genç çiftçiye 32'şer koyun ve 2'şer koç olmak üzere toplam 102 küçükbaş hayvan dağıtımının gerçekleştiğini bildirdi. Yakup Yırtıcı açıklamasının sonunda, genç çiftçilerden üretime devam etmelerini, bu projenin kendileri için büyük bir şans olduğunu ve kıymetini bilmeleri gerektiğini, ayrıca kendi çevrelerine örnek yetiştiricilik yapmalarını ve projenin hayırlı olmasını dilediğini söyledi. Koyunların hak sahibi çiftçilere dağıtımının ardından program sona erdi.

DoğruSöz
CUMA 21 EYLÜL 2018

Genç çiftçilere 96 koyun 6 koç dağıtıldı

Tosya'da Tarım ve Orman Bakanlığı tarafından yürütülen Kırsal Kalkınma Destekleri Genç Çiftçi Projesi kapsamında, başvuruları kabul edilen 105 küçükbaş hayvan dağıtıldı. Tarım ve Orman Bakanlığı tarafından yürütülen Kırsal Kalkınma Destekleri Genç Çiftçi Projesi kapsamında, Tosya ilçesinde küçükbaş hayvan almaya hak kazanan başvuru sahibi çiftçilere hayvanları teslim edildi. Proje kapsamında gelen hayvanların dağıtım programına Tarım ve Orman İlçe Müdürü Yakup Yırtıcı, ilçe proje yürütme birimi komisyon üyeleri ve üreticiler iştirak etti.

Dağıtımlar hakkında bilgi veren Tarım ve Orman İlçe Müdürü Yakup Yırtıcı, "Bakanlığımızın sürdürülebilir tarımın devamlılığı, genç nüfusun göçünün engellenmesi ve gençlerin kendi işinin patronu olması, bunun neticesi olarak gelir düzeyinin yükseltilmesi ve kırsal refah seviyesinin yaşanılabilir seviyeye çıkarılması amaçlanarak Genç Çiftçi Projelerinin Desteklenmesi Programı uygulamaya konuldu. 2018 yılında bu proje kapsamında ilçede projeye katılmak için 96 adet müracaat oldu. Genç Çiftçi Projesi kapsamında 14 proje kabul edildi. Bunlardan 9 projenin büyükbaş hayvan, 2 projenin mantarcılık ve 3 projenin küçükbaş hayvan projesidir. Bu kapsamda 3 genç çiftçimize 32'şer koyun ve 2'şer koç olmak üzere her toplam 102 küçükbaş hayvan dağıtımı gerçekleştirildi. Genç çiftçilerden üretime devam etsinler, bu projenin kendileri için büyük bir şanstır ve kıymetini bilmeleri gerekiyor. Ayrıca kendi çevrelerine örnek yetiştiricilik yapmaları ve projenin hayırlı olmasını diliyorum" dedi. Koyunların hak sahibi çiftçilere dağıtımının ardından program sona erdi. (İHA)

KASTAMONU Sözcü 12 EYLÜL 2018 ÇARŞAMBA

Hibe kazanan üreticilere hayvanları teslim edildi

Hanönü ilçesinde genç çiftçi hibe destekleri kapsamında küçükbaş hayvan hibe desteği almaya hak kazanan üreticilere hayvanları teslim edildi.

Hanönü Tarım ve Orman İlçe Müdürü Burak Dana, yaptığı açıklamada, Genç Çiftçi Projesi kapsamında ilçede küçükbaş hayvan almaya hak kazanan yetiştiricilere, hayvanlarının teslim edilmeye başlandığını söyledi. Kişi başı 34 olmak üzere 68 akkaraman melezi koyunun ilçeye getirilerek yetiştiricilere teslim edildiğini belirten Dana, «İlçemizde Genç Çiftçi Projesi›nden toplamda 8 kişi yararlanacak olup 2›si küçükbaş, 5›i büyükbaş 1›i de mantarcılık projesidir. Önümüzdeki günlerde büyükbaş hayvanların gelmesi beklenmektedir. Projenin yetiştiricilerimize ve ilçemize hayırlı olmasını temenni ediyorum.» diye konuştu. **(AA)**

KASTAMON 22 EYLÜL 2018, CUMARTESİ

Genç çiftçilere küçükbaş desteği

Tosya'da Tarım ve Orman Bakanlığı tarafından yürütülen Kırsal Kalkınma Destekleri Genç Çiftçi Projesi kapsamında, başvuruları kabul edilen 105 küçükbaş hayvan dağıtıldı. Tarım ve Orman Bakanlığı tarafından yürütülen Kırsal Kalkınma Destekleri Genç Çiftçi Projesi kapsamında, Tosya ilçesinde küçükbaş hayvan almaya hak kazanan başvuru sahibi çiftçilere hayvanları teslim edildi. Proje kapsamında gelen hayvanların dağıtım programına Tarım ve Orman İlçe Müdürü Yakup Yırtıcı, ilçe proje yürütme birimi komisyon üyeleri ve üreticiler iştirak etti.

Dağıtımlar hakkında bilgi veren Tarım ve Orman İlçe Müdürü Yakup Yırtıcı, "Bakanlığımızın sürdürülebilir tarımın devamlılığı, genç nüfusun göçünün engellenmesi ve gençlerin kendi işinin patronu olması, bunun neticesi olarak gelir düzeyinin yükseltilmesi ve kırsal refah seviyesinin yaşanılabilir seviyeye çıkarılması amaçlanarak Genç Çiftçi Projelerinin Desteklenmesi Programı uygulamaya konuldu. 2018 yılında bu proje kapsamında ilçede projeye katılmak için 96 adet müracaat oldu. Genç Çiftçi Projesi kapsamında 14 proje kabul edildi. Bunlardan 9 projenin büyükbaş hayvan, 2 projenin mantarcılık ve 3 projenin küçükbaş hayvan projesidir. Bu kapsamda 3 genç çiftçimize 32'şer koyun ve 2'şer koç olmak üzere her toplam 102 küçükbaş hayvan dağıtımı gerçekleştirildi. Genç çiftçilerden üretime devam etsinler, bu projenin kendileri için büyük bir şanstır ve kıymetini bilmeleri gerekiyor. Ayrıca kendi çevrelerine örnek yetiştiricilik yapmaları ve projenin hayırlı olmasını diliyorum" dedi. Koyunların hak sahibi çiftçilere dağıtımının ardından program sona erdi.

SEDAT AĞACIKOĞLU - İHA

Hanönü'nde şap aşısı uygulaması

Hanönü'nde büyükbaş hayvanlara koruyucu şap aşılaması yapılmaya başlandığı bildirildi. Hanönü ilçe Tarım ve Orman Müdürü Burak Dana, AA muhabirine yaptığı açıklamada, müdürlük tarafından ilçede şap aşısı yapılmaya başlandığını söyledi.

Bütün işletmelerin ziyaret edileceğini anlatan Dana, "Yaklaşık iki aylık süreçte bütün hayvancılık işletmeleri ziyaret edilerek ilçe genelindeki 4 bin 500 civarı büyükbaş hayvana şap aşısı yapılacaktır. Yetiştiricimiz için büyük kayıplara yol açan şap hastalığından korunmak için aşılama konusunda gerekli hassasiyet gösterilmelidir" diye konuştu. Dana, aynı zamanda işletmelerde doğan buzağıları da küpeleme çalışmalarının devam ettiğini kaydetti. HASAN YILMAZ - AA

Siyez tarımı her geçen gün artıyor

İhsangazi Kaymakamlığı, İhsangazi Belediye Başkanlığı, İl Tarım ve Orman Müdürlüğü ve Siyez Evi'nin düzenlemiş olduğu İhsangazi Siyez Festivali İhsangazi Belediyesi önünde yapıldı.

Festivalde gerçekleşen söyleşide ise Onkoloji Uzmanı Dr. Yavuz Dizdar, Beslenmede Atalık Buğday ve Siyezin Önemi konulu söyleşisinde; ekmeğin düzgün yapıldığında sorunlu bir ürün olmadığının altını çizdi. Unun doğal forma yakın olmasıyla birlikte besleyici değerinin de yükseleceğini anlatan Dizdar; "Un dediğimiz şeyin ıslatılıp mayalandıkları sonra ekmek olabilmesi için bir zaman geçmesi gerekmektedir. Bu geçmesi gereken zaman büyükşehirlerin baş belası olmuş, zaman içerisinde başta İngiltere olmak üzere bir özel yöntem geliştirmişler. Bu yöntemle ekmeğin mayalanması gerekmiyor. Ekmek, içerisindeki özel bir karışımla geliyor. Maya az miktarda var. Fakat kabarmasını sağlayacak başka tozlar da var. Böylelikle 4 saat içerisinde pişmiş ambalajlanmış paketlenmiş ekmek yapabiliyorlar" şeklinde konuştu.

Tarım ve Orman İl Müdürü Osman Yaman ise; ilimizde gerçekleşen siyez tarımı hakkında bilgiler vererek; Kastamonu'da tarımı yapılan siyez buğdayının seleksiyon çalışmalarında sona yaklaşıldığını, siyez bulgurunun coğrafi işaret başvurusunun yapıldığını, Türk Patent ve Marka Kurumu'nun bülteninde ilan edildiğini ve siyez ununun coğrafi işaret başvurusunun ise yapıldığını dile getirdi.

SİYEZ TARIM ALANI 42 BİN DEKARA ULAŞTI

İl Müdürü Yaman konuşmasının devamında; ilimizde yapılan çalışmalarla siyez buğdayı tarımının her geçen gün artmakta olduğunu ve ekilişlerin 5-6 yıl önce 5-6 bin dekar iken, bugün 42 bin dekara ulaşıldığını belirtti. Siyezin değeri anlaşıldıkça üretiminde tüketiminde buna bağlı olarak artacağını, bize düşen görevinde bu tarımı en iyi şekilde yapmak olduğunu ifade etti.

Festivalde; AK Parti Milletvekili Metin Çelik ile CHP Milletvekili Hasan Baltacı, İhsangazi Kaymakamı Ömer Faruk Canpolat, İhsangazi Belediye Başkanı Zühtü Danacı ve Buğday Derneği Başkanı Leyla Ünlübay da birer konuşma yaptı. Etkinlikte; Şef Mehmet Altaş ile siyez yemekleri yarışması ile halk oyunları yarışması düzenlendi. Programın sonunda yapılan siyez buğdayı ekimi ile etkinlik sonlandırıldı.

» Hüseyin ERGÜN «

KASTAMONU 12 EYLÜL 2018, ÇARŞAMBA

Genç Çiftçi Projesi

Hanönü'nde genç çiftçi hibe destekleri kapsamında küçükbaş hayvan hibe desteği almaya hak kazanan üreticilere hayvanları teslim edildi. Hanönü Tarım ve Orman İlçe Müdürü Burak Dana, AA muhabirine yaptığı açıklamada, Genç Çiftçi Projesi kapsamında ilçede küçükbaş hayvan almaya hak kazanan yetiştiricilere, hayvanlarının teslim edilmeye başlandığını söyledi.

Kişi başı 34 olmak üzere 68 akkaraman melezi koyunun ilçeye getirilerek yetiştiricilere teslim edildiğini belirten Dana, "İlçemizde Genç Çiftçi Projesi'nden toplamda 8 kişi yararlanacak olup 2'si küçükbaş, 5'i büyükbaş 1'i de mantarcılık projesidir. Önümüzdeki günlerde büyükbaş hayvanların gelmesi beklenmektedir. Projenin yetiştiricilerimize ve ilçemize hayırlı olmasını temenni ediyorum" diye konuştu. AA

7 12 Eylül 2018 Çarşamba
KASTAMONU Açıksöz

Hanönü'de 68 akkaraman melezi koyun dağıtıldı

Hanönü ilçemizde genç çiftçi hibe destekleri kapsamında küçükbaş hayvan hibe desteği almaya hak kazanan üreticilere hayvanlan teslim edildi.

Hanönü Tarım ve Orman İlçe Müdürü Burak Dana, yaptığı açıklamada, Genç Çiftçi Projesi kapsamında ilçede küçükbaş hayvan almaya hak kazanan yetiştiricilere, hayvanlarının teslim edilmeye başlandığını söyledi.

Kişi başı 34 olmak üzere 68 akkaraman melezi koyunun ilçeye getirilerek yetiştiricilere teslim edildiğini belirten Dana, "İlçemizde Genç Çiftçi Projesi'nden toplamda 8 kişi yararlanacak olup 2'si küçükbaş, 5'i büyükbaş 1'i de mantarcılık projesidir. Önümüzdeki günlerde büyükbaş hayvanların gelmesi beklenmektedir. Projenin yetiştiricilerimize ve ilçemize hayırlı olmasını temenni ediyorum" diye konuştu.

Hasan Yılmaz/Hanön

GÜNDEM 37 — 26 Eylül Çarşamba 2018

9 ayda bin 414 adet su ürünleri denetimi yapıldı

Su ürünleri kaynaklarının korunması ve sürdürülebilir balıkçılığın sağlanabilmesi amacı ile yasal düzenleme yapma yetki ve sorumluluğu 1380 sayılı Su Ürünleri Kanunu ile Tarım ve Orman Bakanlığı'na verilmiştir. Buna istinaden; Bakanlıkça su ürünleri faaliyetinde bulunacakların uymaları zorunlu olan bazı yasak, sınırlama ve sorumluluklar getirilmiştir.

Buna bağlı olarak; İl Müdürlüğü'nce rutin ve ihbara bağlı olarak yapılan su ürünleri avcılık denetimleri gerçekleştirilmektedir. Ayrıca 1380 sayılı Su Ürünleri Kanunu ile denetimlerle yetkili kılınan, Sahil Güvenlik Komutanlığı, Jandarma ve Emniyet Teşkilatından da, denetimlerde destek alınmakla ve zaman zaman ortak denetimler yapılmaktadır.

8 BİN 188 TL İDARİ PARA CEZASI UYGULANDI

Bu çerçevede, 2018 yılı içerisinde deniz ve iç sularda 517, karaya çıkış noktalarında 562, nakil araçlarında 30, depo ve işleme tesislerinde 10, perakende satış yerlerinde 287 ve diğer kontrol noktalarında 8 olmak üzere toplam bin 414 adet su ürünleri denetimi gerçekleştirildi. Su ürünleri denetimleri sonucunda 16 adet cezai işlem uygulandı. Bunlar; amatör avcılıkla ilgili düzenlemelere aykırılık 14, boy yasağına aykırılık 1, belge düzenlemesine aykırılık 1 olmak üzere toplamda 16 adet ihlal tespit edildi. Yapılan bu ihlaller sonucu 8 bin 188 TL İdari Para Cezası uygulandı.

İNEBOLU'DA TESİS İNCELENDİ

Bu kapsamda; Tarım ve Orman İl Müdürü Osman Yaman, Balıkçılık Su Ürünleri Şube Müdürü Mehmet Çabuk, İnebolu Tarım ve Orman İlçe Müdür V. M. Fatih Akan, Balıkçılık Teknolojisi Mühendisi Volkan Örnek, Veteriner Hekim Salih Elidolu ve Ziraat Mühendisi Ünsal Emin Kurtoğlu'nun katılımlarıyla İnebolu İlçe sınırlarında içerisinde yer alan 250 Ton Balık İşleme ve Değerlendirme kapasiteli Rasim Su Ürünleri Tic. Ltd. Şti'ne inceleme ziyareti gerçekleştirildi. İnceleme ziyareti esnasında işletme sahibi Rasim Yıldırım ve işletme yetkilisi Lütfi Çağlar; tesis ve yaptıkları çalışmalarla ilgili bilgilendirmede bulunuldu. Tesiste işlenen başlıca balık türlerinin palamut, torik, uskumru ve hamsi olduğu; ürünlerin paketlenerek çeşitli market zincirlerine satışının yapıldığı ve işletmenin su ürünlerinin işlenmesi açısından oldukça önemli olduğu gözlemlendi. İlerleyen yıllarda tesis kapasitesinin artırılması konusunda görüş alışverişinde bulunuldu.

"SU ÜRÜNLERİ KONTROLLERİNİ ÖNEMSİYORUZ"

Daha sonra Özlüce Balıkçı Barınağına gidilerek Özlüce-Yunus-Köroğlu Su Ürünleri Kooperatif Başkanı Tufan Özkan, Başkan Yardımcısı Satı Çelik, kooperatif üyeleri ve balıkçılarla beraber Sefer Baba İsimli Balıkçı gemisinde amatör ve ticari balıkçılık yapan vatandaşlarımızın sorunları, şikâyetleri ve istekleri dinlenerek çözüm önerileri konusunda istişareler yapıldı.

Burada bir açıklama yapan İl Müdürü Osman Yaman; "İl Müdürlüğü olarak su ürünleri kontrollerini önemsiyoruz. Bu nedenle bu gün burada sizlerleyim. Bundan sonra da su ürünleri kontrol ve incelemeleri; İl ve İlçe Müdürlüğümüz teknik personeli tarafından titizlikle yapılacak. Sizlere kazasız, bol ve hareketli bir av sezonu diliyorum" dedi.

» Hüseyin ERGÜN «

7 15 Eylül 2018 Cumartesi
KASTAMONU Açıksöz

75 köyde tarım arazileri zarar gördü

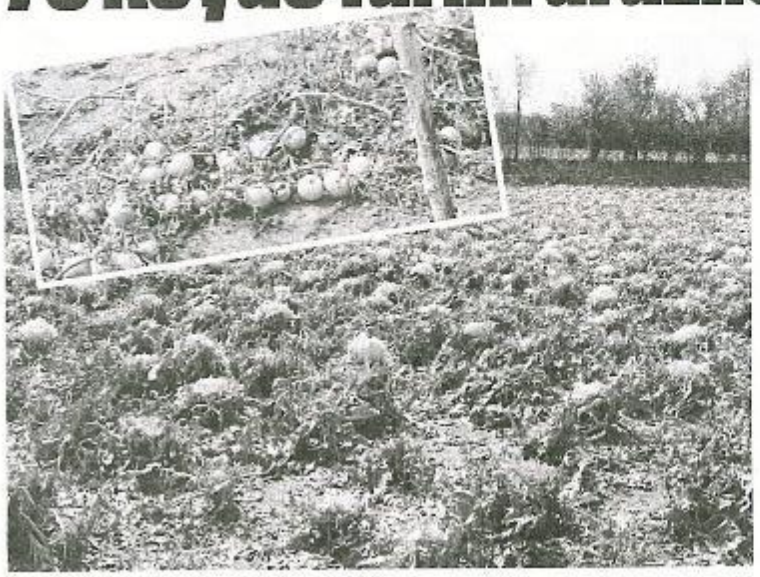

Kastamonu'daki sağanak ve dolu nedeniyle 75 köyde meyve ve sebze bahçeleri ile tarım arazileri de zarar gördü. Tarım ve Orman İl Müdürlüğü ile Kastamonu Ziraat Odası Başkanlığınca zarar tespiti amacıyla çalışma başlatıldı.

Hasköy Köyü'nde çiftçilik yapan Beyhan Dilsizoğlu yaptığı açıklamada, dolu yağmadan önce havanın aniden karardığını belirtti.

Daha sonra dolu yağışının başladığını anlatan Dilsizoğlu, 'Dolu ceviz büyüklüğündeydi. Bir ara durdu, sonra tekrar başladı. Bahçemde biberim, salatalığım, fasulye vardı. Hiçbir şey kalmadı, hepsi gitti. Dolu evimizin çatısında kiremitleri kırdı, evde halılarımız, koltuklarımız ıslandı' dedi.

Cahit Kösemehmetoğlu ise fırtınayla etkili olan dolunun yumurtadan büyük olduğunu ifade etti.

Dolu nedeniyle araçların camlarının kırıldığını dile getiren Kösemehmetoğlu, "Bazı insanların başı yarıldı. Hastaneye götürdüler. Bizim köyde pek çok sebze yetişiyor. Hiçbir şey kalmadı. Domates, salatalık, mısır, yonca kalmadı. Hayvan yiyeceği de kalmadı. Evlere su girdi, sel geldi. Şu anda elektrikler de yok" diye konuştu.

Bilal Kahyaoğlu (aa)

KASTAMONU
20 EYLÜL 2018, **PERŞEMBE**

Tarım'dan şap bildirisi

Kastamonu İl Tarım ve Orman Müdürlüğü, şap hastalığıyla ilgili bazı haberler ve açıklamalar üzerine aşağıdaki basın bildirisini yayınladı:

"13.09.2018 tarihinde İlimizde yayımlanan bazı basın ve yayın organlarında çıkan, "Çorum, Kastamonu'dan Hayvan Kabul Etmeyecek" başlıklı haberin içeriğinde; İlimizde şap hastalığı çıktığı ve bu nedenle Çorum İlinde, sözde İlimizde çıkan şap hastalığından dolayı hayvan pazarlarının ikinci bir emre kadar kapatılmasına karar verildiği belirtilmiştir.

Söz konusu haberde yer alan, İlimizde şap hastalığı çıktığı haberleri asılsız olup; söz konusu hastalık çıkışı, ilgili basın yayın organları tarafından yeni olmuş bir olay gibi gösterilmek istenmiş ve dolaylı olarak İlimiz hayvancılığına zarar verilmiştir. İlimiz genelinde an itibariyle salgın hastalık tehlikesi bulunmamakla birlikte, güncel hastalık mihrakı da yoktur.

İlimiz genelinde, Bakanlığımızca belirlenmiş esaslar doğrultusunda; hayvan hastalıkları ve zararlıları ile mücadele, koruyucu ve tedavi edici hayvan sağlığı hizmetlerinin yürütülmesi, hayvan refahını sağlayıcı çalışmalar ve hayvan sağlığı ile ilgili karantina hizmetlerinin yürütülmesi kapsamında tüm işlemler, İl/İlçe Tarım ve Orman Müdürlüğü sağlık personeli tarafından mesai mefhumu gözetmeksizin titizlikle gerçekleştirilmektedir.

İlimizde bulunan tüm hayvan pazarları an itibariyle açık olup, hayvanlarımızda şap ve şarbon hastalığı mevcut olmadığı gibi, bu konuda kısıtlayıcı herhangi bir tedbir de bulunmamaktadır.

Ayrıca, ilkbahar dönemi şap aşılama kampanyası; 17 Eylül 2018 Pazartesi günü tüm ilçelerimizde başlamış olup, gerekli tüm tedbirler alınmıştır.

İl Müdürlüğümüz personelinin üstün gayretleriyle; son bir yılda büyükbaş hayvan sayısı 40 bin baş artmış, yem bitkileri ekilişleri özellikle silajlık mısır ekilişi artmış, mer'a ıslah ve amenajman proje uygulama sayı ve alanları artmış ve buzağı ölüm oranları % 0,5 seviyesine kadar gerilemiştir.

Basınımıza ve kamuoyuna saygı ile duyurulur." **(Haber Servisi)**

Sözcü KASTAMONU
14 EYLÜL 2018 CUMA

Taşköprü'de genç çiftçilere 476 koyun dağıtıldı

5 Nisan 2016 tarih ve 29675 sayılı Resmi Gazetede yayımlanarak yürürlüğe giren, Genç Çiftçi Projelerinin Desteklenmesi Tebliği kapsamında; Bakanlığımız tarafından 2018 yılında İlimize tahsis edilen 8 milyon 370 bin TL ödenek karşılığında desteklenmesine karar verilen 279 projenin uygulamasına başlanıldı.

Bu kapsamda, Taşköprü ilçesine küçükbaş hayvan projesinden ilk parti 14 genç çiftçiye 34'er baş hayvan olmak üzere toplam 476 küçükbaş hayvan törenle teslim edildi.

Taşköprü Hayvan Pazarında yapılan teslim törenine; İlçe Kaymakamı Ahmet Nuri Demir, Tarım ve Orman İl Müdürü Osman Yaman, İlçe Müdürü Mesut Şallı, Kırsal Kalkınma ve Örgütlenme Şube Müdürü Sinan Çelebican, teknik personel, genç çiftçiler ile yakınları katıldı.

İl Müdürü Osman Yaman burada yaptığı kısa konuşmada projeden yararlanan çiftçilerin çok şanslı olduklarını, Genç Çiftçi Projesinin üç yıldır devam ettiğini, uygulamanın başarılı olarak sürdürüldüğünü söyledi.

İlk olarak 476 küçükbaş hayvanı almaya hak kazanan genç çiftçilere kura ile teslim edildiğini ifade eden Osman Yaman: "İl genelinde 279 proje uygulanacağını ve proje açısından Türkiye'de 7'nci sıradayız. Taşköprü ilçemizde 36 genç çiftçiye proje uygulanacak. Projenin kıymetini bilmeliyiz. Hayvanlara iyi bakmalıyız. Bu konuda mutlaka başarılı olmalıyız. Hayvancılığın gelişmesinin ülkemiz tarımı için çok önemlidir. Dağıtımı yapılan küçükbaş hayvanların genç çiftçilere, İlimize ve Ülkemize hayırlı olmasını dilerim" dedi.

Kaymakam Ahmet Nuri Demir ise: "Yapılan bu projeden çok mutlu olduklarını, Genç çiftçilerin koyunlarına çok iyi bakarak üretimi artırmalarını ve buna ilçenin ihtiyacı olduğunu ifade etti. Bu projenin ilimize, ilçemize ve genç çiftçilerimize hayırlı olmasını temenni ediyorum" ifadelerini kullandı.

Törenin ardından kuralar çekilerek genç çiftçilere koyunları teslim edildi.

(Haber Servisi)

KASTAMONU
14 EYLÜL 2018, CUMA

Yaman'dan rahatlatan açıklama

"İlimizde şarbon ya da şap hastalığı yok. Hayvan pazarlarımız da açık."

Türkiye gündemine oturan ve ülke genelinde tedirginliğe yol açan şap ve şarbon hastalıkları konusunda açıklama yapan Kastamonu İl Tarım Ve Orman Müdürü Osman Yaman, ilimizde bu hastalıklarla ilgili bir vakaya rastlanmadığını söyledi.

Şarbon ve şap hastalıklarının hayvancılığın yapıldığı illerde kendini göstermesiyle beraber hayvan üreticilerinin satış yapmaları için Tarım ve Hayvancılık Müdürlükleri çalışmalarının sürdürüyor. Kastamonu ilinde herhangi bir şarbon veya şap hastalığının olmadığını söyleyen Kastamonu İl Tarım Ve Orman Müdürü Osman Yaman, şu bilgileri verdi:

"Kastamonu ilinde son bir yılda büyükbaş hayvan sayısı 40 bin arttı. Şu an 300 binin üzerinde hayvan sayımız var. İlimizde bugün itibariyle herhangi bir hastalık söz konusu değil. Şarbon şap hastalığı yok. Hayvan pazarlarımız açık. Bunu çok rahat bir şekilde söyleyebiliriz. Bununla ilgili çıkan bazı haberlerin yanlış olduğunu vurguluyoruz, altını çiziyoruz. Biz ilimizde hayvancılığa çok önem veriyoruz. İlimiz hayvancılığın ön planda olduğu bir il. O nedenle aşılamalarımızı ve kontrollerimizi çok sıkı yapıyoruz. İlimizde kurban döneminde özellikle Trakya sevkinde belli bir dereceyi yakalıyoruz. İlimizdeki buzağı ölümleri Türkiye ortalamasının çok altında 0,5"

"İlimizde endişelenecek bir durum söz konusu değil"

Kastamonu ilinde endişelenecek bir durum olmadığı ifade eden Osman Yaman, "Hastalığın olduğu iller hayvan pazarlarını kapattı. Oralardan sevk söz konusu değil. Bizde hayvan pazarlarına giriş ve çıkışlarda kontrollerini yapıyoruz. Herhangi bir şüpheli durumun olması durumunda gerekli inceleme yi yapıp gerekeni yapıyoruz. Aşılamalarımız devam ediyor, kulak kitpesi çalışmaları devam ediyor. Bu konuya biz çok önem veriyoruz. Bizim ilimizde şu anda endişelenecek bir durum söz konusu değil. Veteriner hekimler hayvan pazarının girişinde kontrollerini yaparlar. Sevk belgesi yoksa kulak küpesi yoksa aşısı eksikse herhangi bir şüpheli durum yanı hayvanın ateşi varsa zaten kabul edilemez. Dolların sevklerini zaten vermezler. Pazara hayvan girişinde dezenfekte işlemleri yapılır" şeklinde konuştu.

Yaman, "Şap aşılama kampanyası yılda iki kere yapılıyor. İlkbahar ve sonbahar dönemi olmak üzere. Sonbahar dönemi şap aşılama kampanyasına 17 Eylül'de başlıyoruz. İlçelerimizle beraber çünkü merkezle beraber 20 ilimiz var. Aşılarımız geldi yerlerine ulaştı. Hazırlıklarımızı tamamladık. Önümüzdeki haftа başlayacağız aşı çalışmalarımıza. Çok hızlı bir şekilde yapıp bitirmeyi hedefliyoruz" ifadelerini kullandı. **Davut Has - İHA**

Su Ürünleri Bilgilendirme Toplantısı yapıldı

2018-2019 Balıkçılık Av Sezonu açılış töreni öncesinde sektör paydaşlarının katılımıyla Bozkurt'ta bilgilendirme ve istişare toplantısı yapıldı.

Yapılan toplantıya; Kastamonu Üniversitesi Su Ürünleri Fakültesi Dekanı Prof. Dr. Mahmut Elp, İl Tarım ve Orman Müdürlüğü Balıkçılık ve Su Ürünleri Şube Müdür Vekili Mehmet Çabuk, Bozkurt İlçe Müdürü Hülya Karaaslan, Sahil Güvenlik 96'ncı Bot Komutanı Üstğm. Alper Alemisoğlu, sahil ilçe müdürlüğü yetkilileri ve personeli ile bölgenin su ürünleri kooperatifleri yöneticileri ve balıkçılar katıldı.

"PLANLI VE PLANSIZ DENETİMLER YAPILMAYA DEVAM EDİLECEKTİR"

Toplantıda söz alan İl Müdürlüğü Balıkçılık ve Su Ürünleri Şube Müdürü Mehmet Çabuk; "2018-2019 Balıkçılık sezonunda Ticari ve Amatör Amaçlı Su Ürünleri Avcılığını Düzenleyen Tebliğ hükümleri geçerlidir. Balıkçılarımızın bu tebliğ hükümlerine uymaları gerekmektedir. İl Müdürlüğüz kontrol görevlilerince ve sahil güvenlik görevlilerince planlı ve plansız denetimler yapılmaya devam edilecektir. 2018 yılında da geleneksel kıyı balıkçılığının kayıt altına alınması ve desteklemesi için 0-4,99 metre deniz ve iç su balıkçı gemileri için 500 TL, 5-7,99 metre deniz ve iç su balıkçı gemileri için 750 TL ve 8-9,99 metre deniz ve iç su balıkçı gemileri için bin TL destekleme ödemesi yapılacaktır" dedi.

GEREKEN EVRAKLARLA İLGİLİ BİLGİ VERİLDİ

Daha sora söz alan İnebolu Sahil Güvenlik 96'ncı Bot Komutanı Üsteğmen Alper Alemisoğlu; amaçlarının balıkçılara cezai işlem uygulamak değil, torunlarımızın da bu nimetlerden faydalanması için kuralların uygulanmasını sağlamak olduğunu belirterek balıkçılardan kurallara uygun davranmalarını ve kendilerine yardımcı olmalarını istedi.

Balıkçıların av esnasında denizde yanlarında bulundurmaları gereken evraklarla ilgili bilgi istemeleri üzerine; Şube Müdürlüğü, İlçe Müdürlüğü ve Sahil Güvenlik Bot Komutanlığı yetkililerince bilgilendirmeler yapıldı.

Soru cevap şeklinde devam eden toplantıda, balıkçıların şikâyetleri ve istekleri dinlenip, çözüm önerileri konusunda istişareler yapıldı.

»Hüseyin ERGÜN«

KASTAMONU Açıksöz 8 Eylül 2018 Cumartesi

Köylülere şarbon hastalığı anlatıldı

Çatalzeytin'in Celaller Köyü'nde hayvan sahipleri ve köylülerle birlikte hayvan hastalıkları hakkında bilgilendirme toplantısı yapıldı.

Çatalzeytin İlçe Tarım ve Orman Müdür Vekili İsmail Kaş ile teknik personel Ziraat Mühendisi Murat Settaşı ve çiftçilerin katılımıyla çiftçi eğitim toplantısı gerçekleştirildi.

Eğitim toplantısında; özellikle şu anda ülke gündeminde olan şarbon hastalığı başta olmak üzere, hayvan hastalıklarının nedenlerinden, hastalıkların önüne geçebilmek için dikkat edilmesi gereken noktalardan, dışarıdan hayvan alımında ve hayvan sevkiyatlarında nelere dikkat edilmesi gerektiğinden bahsedildi. Aynı zamanda hayvanların sağlıklı bir şekilde yetiştirilmesi için nelere dikkat edilmesi gerektiğinin anlatılmasının ardından, hayvancılık ve tarımsal desteklemeler hakkında da genel bilgilendirme yapıldı.

Hayvan sahiplerinden birinin hayvanı üzerinde uygulamalı olarak hayvan hastalıkları, hayvan hastalığının nasıl anlaşılacağı ve gerekirse ilk müdahalenin nasıl yapılacağı da detaylı olarak anlatıldı.

Çiftçilerin ilgi gösterdiği toplantıda; sorulan soruların cevaplandırılmasının ardından bilgilendirme toplantısı sona erdi. **(Haber Merkezi)**

GÜNDEM 37 7 Eylül Cuma 2018

Genç Çiftçi Projesi'nde 4'üncü yedek listeye geçildi

Genç Çiftçi Projesi kapsamında 3'üncü yedek listeden hibe sözleşmesi imzalamayanların yerine; 4'üncü yedek liste belli oldu. 4'üncü yedek listede hibe almaya hak kazananlar, 11-17 Ağustos 2018 tarihleri arasında hibe sözleşmesi imzalaması gerekiyor.

Büyükbaş Sığır, Manda ve Küçükbaş hayvan alımı için başvuranlar; hayvanların, yüzde 8 KDV ve diğer vergilere karşılık toplam üç bin TL tutarındaki bedeli hibe sözleşmesinin imzalanmasını müteakip beş iş günü içerisinde, TİGEM'in T.C. Ziraat Bankası Ankara Kurumsal Şubedeki TR93 0001 0017 4505 9943 7852 05 İBAN hesap numarasına ödemeleri gerekmektedir. Arıcılık projeleri ile ilgili hibe sözleşmesi imzalamaya hak kazanan genç çiftçilerin ise, sözleşmesinin imzalanmasını müteakip beş iş günü içerisinde (KDV, TARSİM, Nakliye, Vergi ve diğer her türlü giderler için) Türkiye Arı Yetiştiricileri Merkez Birliği (TAB) İktisadi İşletmesi Ziraat Bankası Başkent Şubesi TR67 0001 0016 8384 1673 4550 01 İBAN hesap numarasına 3 bin 500 TL'yi ödemeleri, ödeme belgelerinin ise, İl/İlçe Müdürlüklerine teslim edilmesi gerekiyor. Aksi takdirde hibe desteği verilmeyecektir. Detaylı bilgi için, İl/İlçe Müdürlüklerimize başvuru yapılması gerekiyor.

Genç Çiftçi Projesi kapsamında açıklanan 4'üncü yedek listede Büyükbaş-Sığır Projesi kapsamında Kabalar köyünden Yusuf Turhan, Arıcılık projesi kapsamında Karamık köyünden Melike Maden, Danışman köyünden İbrahim Özdemir, Sipahi köyünden Mustafa Ateşoğlu yer aldı.

» Haber Merkezi «

Kastamonu'da hayvan hastalığı yok!

Açıksöz CUMA 14 EYLÜL 2018

Son günlerde Türkiye gündemini meşgul eden, farklı yerlerde tespit edilen Şap ve Şarbon hastalıkları konusunda açıklama yapan Kastamonu İl Tarım Ve Orman Müdürü Osman Yaman, ilde hastalıklarla ilgili bir vakaya rastlanmadığını söyledi.

Şarbon ve şap hastalıklarının hayvancılığın yapıldığı illerde kendini göstermesiyle beraber hayvan üreticilerinin satış yapmaları için Tarım ve Hayvancılık Müdürlükleri çalışmalarının sürdürüyor. Kastamonu ilinde herhangi bir şarbon veya şap hastalığının olmadığını söyleyen Kastamonu İl Tarım Ve Orman Müdürü Osman Yaman, "Kastamonu ilinde son bir yılda büyükbaş hayvan sayısı 40 bin arttı. Şu an 300 binin üzerinde hayvan sayımız var. İlimizde bugün itibariyle herhangi bir hastalık söz konusu değil. Şarbon şap hastalığı yok. Hayvan pazarlarımız açık. Bunu çok rahat bir şekilde söyleyebiliriz. Bununla ilgili çıkan bazı haberlerin yanlış olduğunu vurguluyoruz, altını çiziyoruz. Biz ilimizde hayvancılığa çok önem veriyoruz. İlimiz hayvancılığın ön planda olduğu bir il. O nedenle aşılamalarımızı ve kontrollerimizi çok sıkı yapıyoruz. İlimizde kurban döneminde özellikle Trakya sevkinde belli bir dereceyi yakalıyoruz. İlimizdeki buzağı ölümleri Türkiye ortalamasının çok altında 0,5" dedi.

"İLİMİZDE ENDİŞELENECEK BİR DURUM SÖZ KONUSU DEĞİL"

Kastamonu'da endişelenecek bir durum olmadığı ifade eden Osman Yaman, "Hastalığın olduğu iller hayvan pazarlarını kapattı. Oralardan sevk söz konusu değil. Bizde hayvan pazarlarına giriş ve çıkışlarda kontrollerini yapıyoruz. Herhangi bir şüpheli durumun olması durumunda gerekli incelemeyi yapıp gerekeni yapıyoruz. Aşılamalarımız devam ediyor, kulak küpesi çalışmaları devam ediyor. Bu konuya biz çok önem veriyoruz. Bizim ilimizde şu anda endişelenecek bir durum söz konusu değil. Veteriner hekimler hayvan pazarını girişinde kontrollerini yaparlar. Sevk belgesi yoksa kulak küpesi yoksa aşısı eksikse herhangi bir şüpheli durum yani hayvanın ateşi varsa zaten kabul edilemez. Bunların sevklerini zaten vermezler. Pazara hayvan girişinde dezenfekte işlemleri yapılır" şeklinde konuştu.

Yaman, "Şap aşılama kampanyası yılda iki kere yapılıyor. İlkbahar ve sonbahar dönemi olmak üzere. Sonbahar dönemi şap aşılama kampanyasına 17 Eylül'de başlıyoruz. İlçelerimizle beraber çünkü merkezle beraber 20 ilimiz var. Aşılarımız geldi yerlerine ulaştı. Hazırlıklarımızı tamamladık. Önümüzdeki hafta başlayacağız aşı çalışmalarımıza. Çok hızlı bir şekilde yapıp bitirmeyi hedefliyoruz" ifadelerini kullandı. (İHA)

KASTAMONU

DoğruSöz

22 EYLÜL 2018 CUMARTESİ

TARIM VE ORMAN İL MÜDÜRÜ OSMAN YAMAN, İDDİALARA BİR KEZ DAHA CEVAP VERDİ

HAYVANLARIMIZDA HASTALIK YOK

TARIM VE ORMAN MÜDÜRÜ YAMAN, HAYVAN PAZARIYLA İLGİLİ İDDİALARA CEVAP VERDİ:

'Hayvanlarımızda hastalık yok'

Hanönü'de hayvanlara şap aşısı yapılmaya başlandı

Dünya Kadın Çiftçiler Günü kutlandı

Tarım ve Orman İl Müdürlüğü'nde 15 Ekim Dünya Kadın Çiftçiler Günü münasebetiyle kutlama ve eğitim programı düzenlendi.

Programa Vali Yaşar Karadeniz, AK Parti Milletvekili Metin Çelik, Belediye Başkanı Yardımcısı Mustafa Üçüncü, MHP Merkez İlçe Başkanı Fazıl Delişkoğlu, STK temsilcileri, kadın çiftçiler ve çok sayıda davetli katıldı.

"DÜNYANIN YÜKÜNÜ SIRTIMIZDA TAŞIYORUZ"

Programın açılışında kadın çiftçiler adına konuşan Filiz Muhzinoğlu: "Dünya'da gelişmiş birçok ülkede kadın ekonominin her alanında aktif olarak yer almakta, bir domino taşı görevi üstlenmektedir. Üretim ekonomisinin ayrısında kadının gücü artıkça, toplumsal ve refah düzeyindeki gelişim çarpıcı olmakta. kadının dünün değdiği her seklîdeki farklı yönleri ortaya çıkmaktadır. Toz kadınlar üretim ekonomisinin olduğu her yerde göre> olarak, dünyanın yükünü sırtımızda taşıyoruz. Evde anne, tarlada işçi, tezgahta üretici, işyerinde patronuz. Kısacı toplumun yer alanında üreterek, birlikte yaşıyoruz. Kadın çiftçilerin daha çok değer görmesi için çaba sarf edilmesini istiyoruz" diyerek Dünya Kadın Çiftçiler Günü'nü kutladı.

"SÜT VE AYRANI TÜKETELİM"

Ziraat Odası Başkanı Mehmet Bulut; kadınların emeğine vurgu yaparak; "Tarladan, sofraya tüm gıda ürünlerinde kadınlarımızın emekleri var. Kadınlarımızın verimliliği ve kaliteyi artırma noktasında daha çok sorgulanabilir. Kadın çiftçi kardeşlerimiz verimliliği artırmak için ziraat mühendislerimiz, veterinerlerden bilgi alabilir. Kadınlarımız çok araştırmalıdır. Pazarda 3 bin TL'ye de, 6 bin TL'ye de buzağı satılıyor. Önemli olan kaliteyi yakalayabilmektir. Türkiye'de et açığı yoktur. Yakın zamanda küresel susmadan kaynaklı olarak bir afet yaşadık. Afetlere önlem almalıyız. TARSİM sigortasını mutlaka yaptırmalıyız. Hassas davranmalıyız. Sigorta konusunda eksikliğimiz var. Sigorta poliçelerin ve BAĞKUR'lu bir kısmı devletten ödenirse çok mutlu olacağız. Bazen köylere gidiyoruz maalesef sofraları kıtlı getiriliyor. Bizim milli içeceğimiz ayrandır. Süt ve ayranı tüketelim" dedi.

"MANTARDAN ZEHİRLENME ARTTIĞI İÇİN MANTARLARI BİLİNÇLİ TOPLAYALIM"

Tarım ve Orman İl Müdürü Osman Yaman, kurumunun çalışmalarına değinerek; "Kastamonu'da çiftçi kayıt sistemine kayıtlı 23 bin çiftçi ailesi, hayvancılık kayıt sistemine kayıtlı 21 bin işletme vardır. Kastamonu'da tarımla ilgili kadınlarımız daha çeşitlidir. Son 1 yılda büyükbaş hayvan sayısı 50 bin artı. Mısır 250 bin dekarı geçti. Arıcılıkta 80 bin arı kovanımız, çeltikte 10 bin dekar, siyez de 42 bin dekar, meyvecilikte de çok mesafe kat ettik. Kaliteli ürün üretmeye mecburuz. Ambalajı doldurmalıyız. Satın aldığımız ürün teneke, aldığımız ürün ise alın değerindedir. Ürünlerimizi iyi bakarsak çok daha iyi para eder. Hayvancılık konusunda önemli bir hastalık kaydı olmadı. Mantardan zehirlenme artığı için mantarları bilinçli toplayalım. Şüphelî mantarları almayalım. Meyvecilikte budamayı yanlış yapıyoruz. Budamayı Amerikan tırnaç gibi yapıyan dersek yanlış yapmış. Son 3 yıldır Amasya elması ilâmına ağırlık verelik Tarımsal faaliyetle zamanında ilaçlama, budama önemlidir. Organik tarımla ilgili projemizi Bakanlığımız desteklıyor" ifadelerini kullandı.

"KADINLARIMIZ İŞİN YÜKÜNÜ ÇEKİYOR"

AK Parti Milletvekili Metin Çelik ise: "Bende bir çiftçi çoğu olarak annemin aile ekonomisindeki emeğini unutmam mümkün değil. Kadınlarımız işin yükünü çekiyor. Aşamadığımız ve dünyadaki gelişmeler var. Dünyada tarımdan geçinme nüfusu yüzde 10'lardadır. Sanayileşmeye bırakın. Türkiye'deki tarımdaki nüfus yüzde 20'lerdedir. Kastamonu'da ise tarımla uğraşan nüfus yüzde 37'lerdedir. En büyük şikayet köylere kız vermemektir. Buna engel olacak olan kadın çiftçi kardeşlerimizdir. Dünyadaki en güzel durum kendi kendine yetebilmektir. Çiftçi kardeşlerimiz kendi işletmesinde çalışırsa istediği zaman istediği kadar çalışır.

Tarımdan daha fazla üretim yapmak için köyde ikamet etmem gerekir. Hükümetimiz yılda 50 manot desteğini veriyor. En önemli projelerden birisi Genç Çiftçi'ye destek olunmasıdır. Hibe olarak aldığımız hayvanları satmayalım onları çoğaltarak aile ekonomimizi güçlendirelim. Sulama ile ilgili atılığımız adımlar var. Barajlarımızı kısa süre içinde bitirmenin gayreti içinde olacağız. Giderken yurt içinde yürütülmesiyle ilgili yapılan çalışmalarımız var. Kısa sürede inşallah faaliyete geçeceklir. Türkiye'ye yapılan saldırıyı def etmek aşamasındayız. Dolar düşmeye başladı. Ekonomimiz dengeye oturacaklır. Türkiye'yi zor durumda bırakmak isteyenlere hevesleri hoşa çıkacaklır" dedi.

"ÜRETİRKEN İNOVASYONDA LAZIM"

Vali Yaşar Karadeniz, kadın çiftçilerin yaşadıkları zorlukları anlatarak; "Çalışmayan insan mutlu olmaz. Onu olsa mutlu olduğunu zannederler. Bir defa çalışmayı sevmedi. Evdeki görevler muhakkak paylaşılacak. Erkek üretimde biraz daha rol üstlenerek ve birlikte üretmenin tadına varacaklar. Bunlar zaten insanı mutlu eder, hayata bağlayan. Tabii bazı yörelerimizin daha özel sorunları var. Örneğin Doğu Karadeniz bölgesinde tarımsal anlamda geçim sağlamak çok zor. Onun için tarımsal faaliyetlerin yapılacağı dönemde erkekler çıkarlar, başka sektörlerde çalışmaya giderler. Evi çevirmek kadınlara kalmış demektir. Çiftçiliği de, hayvancılığı da gerçek anlamda yaşatan kadınlardır. Kadınlara böyle bir gün verilmesi güzel. Fakat buradan üretime doğru, herkesin içinde bulunacağı toplumsal yapının oluşacağından eminim. Kadın da erkek de köyde kalmak, kendi imkânıyla üretimini yapmak durumundadır. Şehirde herkese aktın tepsi içerisinde fırsatlar sunmuyorlar. Köyde de olsa, kente de olsa hayat müşterek. Bu müşterekliği sağlıklı bir şekilde paylaştığımız zaman o yükleri ancak o zaman kolay bir şekilde taşıyabiliriz. Sadece üretmekte değil. Üretirken inovasyonda lazım. Bunu sağlarsanız, daha çok kazanırsınız. Yani ürettiğiniz ürünü işleyip, yeni ürünler çıkarabilirsiniz. Yeni bir şeylerin arayışı içerisinde üretiminizi geliştirebilirseniz, kazancınızı artırmış olursunuz. Teşekkürler eğer de daha çok memnuniyet duyarız. Eğer bir köyde tarımsal gelir fazlaysa, orada nüfus kalmış. Nüfusun büyük çoğunlukla göç ettiği yerlerde, tarımsal gelen düşük olduğu yerler. Bereketli da inovatif çalışmalarla tarımsal gelir artırılırsa, göç tersine döndürülebilir. Bunun çiftçilerimizin kadın erkek demeden kendilerini geliştirmelerine bağlı olduğunu düşünüyorum. Kadın çiftçilerimizin yaptığı ürünler de hem için çok önemli" ifadelerini kullandı.

Konuşmaların ardından kadın çiftçi eğitimine katılan kadınlara protokol tarafından katılım belgeleri takdim edildi.

Emrah PALABIYIKOĞLU

VALİ YAŞAR KARADENİZ;

"Afet zararlarını karşılayan tek kurum sigorta kurumudur"

Vali Yaşar Karadeniz, Tarım ve Orman İl Müdürlüğü'nde düzenlenen 15 Ekim Dünya Kadın Çiftçiler Günü etkinliklerinde, dolu mağdurları için gelen yardım ödeneklerine değinerek açıklamalarda bulundu.

Yaşanan dolu afetine değinen Vali Yaşar Karadeniz: "Hiçbir şeyin garantisi yok. Sigorta bunun için yapılıyor. Üstelik tarım ve hayvancılıkta devlet bu sigortacılığı kendi üzerine almış ve çiftçilerimizi sigorta yapmaya çağırıyor. Bende sahsı aracımın KASKO'sunu 20 yıldır yaptırıyorum. Dünyanın hiçbir yerinde devlet afet zararı karşılamıyor. Devlet afet meydana geldiğinde hiçbir vatandaşı aç kalmasın, hiçbir vatandaşı açıkta kalmasın mücadelesi verir. Afet sonrası hayatımız normale dönmüşse ona devlet müdahale etmez. Ona rağmen bize sığınanın kaynak yaklaşık 7,5 milyon TL. Bunun birinci dilimi AFAD'tan geldi. 2 milyon TL'si dağıtıldı. Özellikle köylerimizde tarımsal zararlarda var. Onların zararı daha fazla olduğundan oralara dağıtıldı. 2'nci dilim olan yaklaşık 2,5 milyon TL'nin de onayı çıktı. Yakın zamanda gelecek. Geldiği zamanda kalanlara dağıtılacak" dedi.

"BİZ BUNU FAKİR FUKARAYA VERMEK ZORUNDAYIZ"

Dağıtılacak yardımlarda konulan limite değinerek açıklamalarda bulunan Vali Yaşar Karadeniz: "AFAD'ın ödeme yapamayacağı konularda, ayı zararı, arıcı zararı gibi konularda çalışma yaptık. Fakirlere yardım eden Sosyal Yardımlar Genel Müdürlüğü'nden destek istedik. Buradan 3 milyon TL'de talepte bulunduk ve onayı çıktı. Fakat buradan gelecek olan para fakir, fukaranın payına. Dolayısıyla biz bunu fakir fukaraya vermek zorundayız. İnanıyorum ki, Mercedes'e binen bir vatandaşımızın fakir fukaranın parasını alıp, yardım diye kendi cebine koymak istemez. Bunu kendi vicdanı kabul etmez. Onun için o gelen para için bir rakam belirtildi. Bu da kazanın tarafından belirlenen miktar. Sosyal Yardımlaşmadan gelen bu para kanun tarafından belirlen ölçüdeki vatandaşlara dağıtılacak. Gerçekten ait gelirde olan insanlar bu zararlarını karşılamakta daha çok zorlanır. Normalde devlet olarak elbette ister onun yardımına koşmamız lazım. Muhakkak sigortanızı yaptıralım. Afet zararlarını karşılayan tek kurum sigorta kurumudur. AFAD'ın yaptığı da zararı karşılamak değildir, sadece bir katkıdır. Tüm başarının karşılanması isteyen kişi sigorta yaptırmalıdır. Herkes kendi sorumluluklarını yerine getirecek. Ondan sonra hak gördüğünü isteyecek. Devlet millet için, millet devlet içindir. 2'sinden biri daha diyecek olmaz. Onun için sorumluluklar karşılıklıdır. TARSİM'i de muhakkak yaptırın" ifadelerini kullandı.

Emrah PALABIYIKOĞLU

www.sozcugazetesi.com

Sözcü

16 EKİM 2018 SALI

15 Temmuz Dünya Kadın Çiftçiler Günü programında konuşan Vali Karadeniz, dünyanın hiçbir yerinde devletin afet zararı karşılamadığını söyledi.

Vali Yaşar Karadeniz;

"Dünyanın hiçbir yerinde devlet, afet zararı karşılamıyor"

Tarım ve Orman İl Müdürlüğünde 15 Temmuz Dünya Kadın Çiftçiler Günü münasebetiyle kırlama ve eğitim programı düzenlendi.

Tarım ve Orman İl Müdürlüğünde gerçekleştirilen törende konuşan Vali Yaşar Karadeniz, kadın çiftçilerin zorluklar içerisinde çalıştığını belirterek, "Çalışmayan insan mutlu olmaz. Olsa olsa mutlu olduğunu zanneder. Bir defa çalışmayı seveceğiz. Değerli günümüz münasebetiyle paylaşacak. Erkek üreticiye kıyasla daha mı üstünsünüz, ve birlikte üretmenin tadına varmışlar. Bunlar sizin insanın mutlu eden, hayata bağlayan. Tabii bazı yönlerimizin daha fazla sorunları var. Örneğin Doğu Karadeniz Bölgesi'nde tarımsal arazilerle geçim sağlamak çok zor. Onun için tarımsal faaliyetlerin yapılacağı dönemde erkekler çıkarlar, başka sektörlerde çalışmaya giderler. Evi çevirmek kadınların kalmış durumdadır. Çiftçiliğe de, hayvancılığa da gerçek anlamda yaşam kaynağı gözüyle bakmıyorlar. Kadınlara böyle bir gün verilmesi güzel. Fakat bundan öteye doğru, herkesin içinde bulunacağı toplumsal yapının oluşacağından eminim. Kadın da erkek de köyde kalmak, kendi iradesiyle üretimini yapmak durumundadır. Şehirde herkese aile, tepeli içerisinde insanlar sıkıntı çekiyorlar. Köyde de olsa, kente de olsa hayat müşterek. Bu müşterekliği sağlıklı bir şekilde paylaştığımız sürece o yükseli ancak o zaman kolay, bir şekilde taşıyabiliriz. Sadece üretmekle değil. Üretirken mücadelesinde kalın. Bunu sağlarsanız, daha çok kazanırsınız. Yeni ürünlerle ürünü çeşitlendirmek. Yeni bir şeylerin arayışı içerisinde üretimleri geliştirebilmek, kazancınız artırmış olursunuz. Yapılması gereken çok önemli bir konu. Eğer bir köyde tarımsal gelir fazlaysa, orada nüfus kalmış. Nüfusun büyük çoğunlukla göç ettiği yerlere, tarımsal gelirin düşük olduğu yerler. Bunlarda da inovatif çalışmalarla tarımsal gelir artırılırsa, göç tersine döndürülebilir. Bunun çiftçilerimizin kadın erkek demeden kendilerini geliştirmelerine bağlı olduğunu düşünüyorum" dedi

"DÜNYANIN HİÇBİR YERİNDE DEVLET, AFET ZARARI KARŞILAMIYOR"

Doğal afetlerde ekiplerden önemsenen bahseden Vali Karadeniz, "Hiçbir şeyin güvencesi yok. Sigorta bunun için yapılıyor. Üzülük tarım ve hayvancılıkta devlet bu sigortacılığı kendi üzerine almış ve çiftçilerimizi sigorta yapmaya çağırıyor. Bende şahsi arabamı KASKO'lamış 20 yıldır yaptırıyorum. Dünyanın hiçbir yerinde devlet afet zarar karşılamıyor. Devlet afet meydana geldiğinde hiçbir vatandaşı aç bırakmaz, hiçbir vatandaşı açlığa bırakmayı mücadele vardır. Afet sonrası hayatınız normale dönmüyor, ona devlet müdahale etmez. Ona mağdur hiç sağlanan kaynak yaklaşık 7,5 milyon TL. Bunun bitmek dilimi AFAD'tan çıktı. 2 milyon TLsi değildi. Özellikle köylerimizde tarımsal zararlarda var. Onların zararı daha fazla olduğundan onlara dağıttık. 2'nci dilim olan yaklaşık 2,5 milyon TL'nin de onayı çıktı. Yakın zamanda gelecek. Geldiği zamanda bakırlara dağıtılacak. AFAD'ın ödeme yapamayacağı konularda, ege zarar, enç zarar gibi kurallarda çıkarma yaptık. Fakirlere yardım eden Sosyal Yardımlar Genel Müdürlüğü'nden destek istedik. Bundan 3 milyon TL'lik talepte bulunduk ve onayı çıktı. Fakat bundan gelecek olan para faiz, faizsizden parası. Dolayısıyla biz, bunu faizi hükümeye vermek zorundayız. İnsanyorum ki, Manavlu'da birisi bir vatandaşımızın faizsizden parasını alıp, yardım diye kendi cebine koymak istemez. Buna kimse izinden kabul etmez. Onun için o şeden para için bir rakam belirtildi. Bu da kurum tarafından belirlenen miktar. Sosyal Yardımlaşmadan gelen bu para kurum tarafından belirlen düşüklü vatandaşlara dağıtılacak. Cenazesi ait şehirde olan insanlar bu zararlarını karşılamakla daha çok zorlanır. Bütünde devlet olarak elbette önce onun yardımına koşmamız lazım. Muhtelif sigortasını yapmalım. Afet zararlarını karşılayan tek kurum sigorta kurumudur. AFAD'ın yaptığı da zaten karşılamak değildir, sadece bir katkıdır. Tüm hasarının karşılanması bireysel hiç sigorta yaptırmalıdır. Herkes kendi sorumluluklarını yerine getirecek. Ondan sonra hak gördüğünü isteyecek. Devlet millet için, millet devlet içindir. 2'sinden biri dane düşerse olmaz. Onun için sorumlulukları karşılıdır: TARSİM'e de mahallak yaptım. Kadın çiftçilerimizin yaptığı üretimler de ülkem için çok önemli" diye konuştu.

"TÜRKİYE'Yİ ZOR DURUMDA BIRAKMAK İSTEYENLERİN HEVESLERİ BOŞA ÇIKACAK"

Dolların düşmeye başladığını ve Türkiye'yi zor durumda bırakmak isteyenlerin heveslerinin boşa çıkacağını belirten AK Parti Kastamonu Milletvekili Metin Çelik ise, "Bende bir çiftçi çoğu olarak annemin aile ekonomisindeki emeğini unutmam mümkün değil. Kadınlarımız için yüzünü gelişen. Aşamadığımız ve dünyadaki çalışmalar var. Dünyada sanayiden geçirme nüfusu yüzde 10 lardadır. Sanayileşmeyle birlikte tarımdaki nüfus kendini sonuçlanmıyor bırakıldı. Türkiye'deki tarımdaki nüfus yüzde 20'lerdedir. Kastamonu'da ise tarımla uğraşan nüfus yüzde 37'lerdedir. En büyük şikayet köylere kız verilmemesidir. Buna engel olacak olan kadar çiftçi kardeşlerimizdir. Dünyadaki en güzel durum kendi kendine yeterlilikdir. Çiftçi kardeşlerimiz kendi işletmesinde çalışırsa istediği zaman istediği kadar çalışır. Tarımdan daha fazla ürünü yapmak için köyde ikamet oranını yüzde 50 misali desteğini veriyor. En önemli projelerden biri Genç Çiftçi'ye devlet olanaklarıdır. Hibe nitelikli alıyoruz hayvanları artırıyoruz onları çoğaltarak aile ekonomimizi güçlendirelim. Sulama ile ilgili artışımız ulaşılar var. Barajlarımızı kısa süre içinde bitirmenin gayreti içinde olacağız. Gübrenin yurt içinde yürütülmesiyle ilgili yapılan çalışmalarımız var. Kısa sürede inşallah fabrikayı geçireceğiz. Türkiye'ye yapılan saldırıyı dik etmiş oluşmuşlardır. Dolar düşmeye başladı. Ekonomimiz dengeye oturacaktır. Türkiye'yi zor durumda bırakmak isteyenlerin heveslerinin boşa çıkacaktır" şeklinde konuştu.

"MANTARDAN ZEHİRLENME ARTTIĞI İÇİN MANTARLARI BİLİNÇLİ TOPLAYALIM"

Mantar zehirlenmelerinin Kastamonu'da bu yıl artış gösterdiğine işaret eden İl Tarım ve Orman Müdürü Osman Yaman da, "Kastamonu'da çiftçi kayıt sistemine kayıtlı 25 bin çiftçi vardı, on kişi sistemine kayıtlı bin çiftçi artırdı, hayvancılık kayıt sistemine kayıtlı 21 bin işletme vardır. Kastamonu'da tarımla ilgili kadınlarımız daha gayretlidir. Son 1 yılda büyükbaş hayvan sayısı 50 bin azaldı. Mısır 250 bin dekarı geçti. Arıcılıkta 80 bin arı kovanımız, çalıkla 10 bin dekarı, siyez da 42 bin dekar, meyvecilikte de çok mesafe kat ettik. Kalitelı ürün üretmeye mecburuz. Ambardan dekarımıza. Satın aldığımız ürün temiz, aldığımız ürün ise altın değerindedir. Ürünlerimizi iyi bakarsak çok daha iyi para eder. Hayvancılık konusunda önemli bir hareketlilik kayıt altında. Mantardan zehirlenme artığı için mantarları bilinçli toplayalım. Şüpheli mantarları almayalım. Meyvecilikte budamaya yeniliç yapıyoruz. Budamaya Amerikan tırpı şeklı yapıyorum dersek yanlış yapıyoruz. Son 3 yıldır Amasya elmasa fidanının ağırlık verdik. Tarımsal faaliyetle zamanında ilaçlama, budama önemlidir. Organik tarımla ilgili projemizi Bakanlığımıza destekliyor" ifadelerini kullandı.

"AFETTEN ZARAR GÖREN VATANDAŞLARIN SİGORTA PARALARI VE BAĞKUR ÖDEMELERİNİ DEVLET ÜSTLENSİN"

Afetten zarar gören vatandaşların sigorta paralarını ve Bağ-Kur ödemelerinin bir kısmının devletten karşılanmasının kendilerini mutlu edeceğini ifade eden Ziraat Odası Başkanı Mehmet Bulut da, şöyle konuştu: "Tarladan, sofraya tam gıda ürünlerinde kadın emeğini var. Kadınlarımızın verimliliği ve kaliteyi artırmak noktasında daha çok sorgulamalıdır. Kadın çiftçi kardeşlerimiz verimliliği artırmak için ziraat mühendislerinden, veterinerlerden bilgi alabilir. Kadınlarımız çok özgüvenlidir. Prensip 3 bin TL'ye de, 6 bin TL'ye de buzağı satılıyor. Önemli olan kalmış yaklaşabilmektir. Türkiye'de et açığı yoktur. Yalın zamanda kırsal alanından kaynaklı olarak bir afet yaşadık. Afetlere erken almalıyız. TARSİM sigortasını mutlaka yaptırmalıyız. Hasara duyarsızlıyız. Sigorta konusunda eksikliğimiz var. Sigorta paralarını ve Bağ-Kur'ların bir kısmı devletten ödenirse çok mutlu olacağız. Bizim kırsalına çağırırsa maksad sıkıntıları kolu getiriliyor. Bütün milli içeçeğimiz aynıdır. Sat ve ayrılır ülkedir."

"DÜNYANIN YÜKÜNÜ KADINLAR SIRTINDA TAŞIYOR"

Kadın çiftçiler adına konuşan Filiz Muhtaroğlu ise, şunları kaydetti: "Dünya da çağımız birçok ülkede kadın ekonomisinin her alanında aktif olarak yer almakta, bir dönemin taşı gemisi nitelemektedir. Üretim ekonomisinin içerisinde kadının gücü artmış, toplumsal ve ailenin dayanışmada çağımı çarpacı olmakta, kadının cinsin değiştiği her şehirde farklı yöntemi ortaya çıkmaktadır. Bir kadınlar üretim aksamasının olduğu her yerde görev alarak, dünyanın yükünü artırmada taşıyorlar. Evde anne, tarlada işçi, hayatta ünlü, işyerinde patronuz. Kısaca toplumun yer alanın da üretmiş, birliğe yaşıyoruz. Kadın çiftçilerin daha çok değer görmesi için çaba sarf edilmesini istiyoruz"

Konuşmaların ardından kadın çiftçi eğitimlere katılan kadınlara, protokol temsilcileri tarafından katılım belgeleri takdim edildi.

Programa Vali Yaşar Karadeniz, AK Parti Kastamonu Milletvekili Metin Çelik, Belediye Başkan Yardımcısı Mustafa Üçüncü, Kastamonu Veteriner Hekimler Odası Başkanı Hacı İbrahim Kaçıkcı, Ziraat Odası Başkanı Mehmet Bulut, sivil toplum kuruluş temsilcileri, kadın çiftçiler ve çok sayıda davetli katıldı. > Vedat İKİZOĞLU

KASTAMONU Sözcü
31 EKİM 2018 ÇARŞAMBA

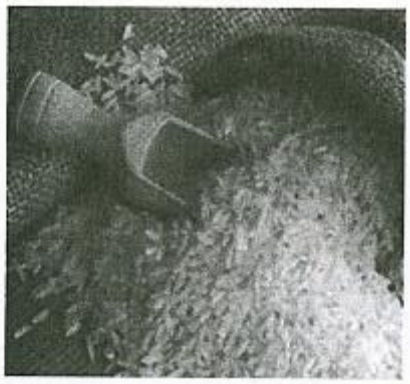

Tosya'da 3 bin 680 ton pirinç hasadı yapıldı

Tosya Tarım ve Orman İlçe Müdürü Yakup Yırtıcı, ilçede 3 bin 680 ton pirinç rekoltesinin gerçekleştiğini açıkladı.

Yırtıcı, gazetecilere yaptığı açıklamada, 2018 yılında Tosya genelinde 9 bin 500 dekar alanda çeltik ekimi yapıldığını söyledi.

Tosya'da 228 bin dekar tarım arazisi olduğunu hatırlatan Yırtıcı, şunları kaydetti:

"İklim şartlarına uygun hemen hemen her çeşit meyve ve sebzenin yetiştirildiği ilçemizde, pirinç ekimi Devrez Çayı kenarında yapılmaktadır. Tosya'mızda yetişen pirinçlerin diğer pirinç çeşitlerine göre daha lezzetli

7 27 Ekim 2018 Cumartesi

Açıksöz

Tarımsal yayım ve danışmanlık il teknik komitesi toplandı

06.09.2006 tarih ve 26283 sayılı Resmi Gazetede yayımlanarak yürürlüğe giren, Tarımsal Yayım ve Danışmanlık Hizmetlerinin Düzenlenmesine Dair Yönetmelik kapsamında, ilimiz Tarımsal Yayım ve Danışmanlık İl Teknik Komitesi, Tarım ve Orman İl Müdürü Osman Yaman başkanlığında, Kira Toplantı Salonunda toplandı.

Toplantıya; İl Müdür Yardımcısı ve Şube Müdürü Murat Tükmen, şube müdürleri, Ziraat Mühendisleri Odası Temsilcisi Serhat Baş, Türkiye Ziraatçılar Derneği Şube Başkanı Yılmaz Kenan, Köy Kalkınma ve Diğer Tarımsal Amaçlı Kooperatifler Birliği Temsilcisi Dilek Özdemir, Damızlık Sığır Yetiştiricileri ve Süt Üreticileri Birliği Temsilcisi A.Aylun Barut, Tarımsal Yayım Uzmanları Ziraat Mühendisleri Zeynep Şensoy ile Mustafa Çapkın katıldı.

Toplantıda ilimizde 2017 yılı 'Tarımsal Yayım ve Danışmanlık Hizmetleri' kapsamında yapılan çalışmalar değerlendirilerek, 2.Dilim Tarımsal Yayım ve Danışmanlık Hizmetleri Ödeme işlemleri hakkında bilgiler verilerek bunu yönelik kararlar alındı.

(Haber Merkezi)

Çatalzeytin'de su ürünleri denetimleri devam ediyor

Su ürünleri kaynaklarının korunması ve sürdürülebilir balıkçılığın sağlanabilmesi amacı ile yasal düzenleme yapma yetki ve sorumluluğu 1380 sayılı Su Ürünleri Kanunu ile Tarım ve Orman Bakanlığına verilmişti. Buna istinaden bakanlıkça su ürünleri faaliyetlerde bulunacakların uymaları zorunlu olan bazı yasak, sınırlama ve sorumluluklar getirildi.

Kastamonu Tarım ve Orman İl Müdürlüğü ve İlçe Müdürlüklerince rutin ve ihbara bağlı olarak su ürünleri avcılık denetimleri gerçekleştirildi. Ayrıca 1380 sayılı Su Ürünleri Kanunu ile denetimlerde yetkili kılınan, Sahil Güvenlik Komutanlığı, Jandarma ve Emniyet güçlerinden de denetimlerde destek alınmakta ve zaman zaman ortak denetimler yapıldı.

2018 yılı balıkçılık sezonunun açılmasıyla birlikte aktif olarak faaliyet gösteren Çatalzeytin ilçemizin Gümlü Balıkçı Barınağında; Çatalzeytin İlçe Tarım ve Orman Müdürlüğü tarafından yapılan su ürünleri denetimleri devam ediyor.

İlçe Müdürlüğü personeli İlçe Müdür V. İsmail Kaş, Veteriner Hekim Duygu Öner ve Veteriner Hekim Servet Kelleci tarafından habersiz ve belirsiz zaman aralıklarında denetimler gerçekleştirildi.

Çatalzeytin İlçe Jandarma Komutanlığı ile birlikte yürütülen denetimlerde; tür, boy, zaman, yer, mesafe, derinlik ve av araçlarına ilişkin "6/1 Numaralı Ticari Amaçlı Su Ürünleri Avcılığının Düzenlenmesi Hakkında Tebliğ" hükümleri doğrultusunda kontroller gerçekleştirildi. Aynı zamanda su ürünleri konusunda genel bilgilendirme yapıldı.

İl Müdürlüğü ve İlçe Müdürlükleri, su ürünleri denetimlerinin bundan sonra da titizlikle devam ettirileceğini açıkladı. (Haber Merkezi)

DoğruSöz

CUMARTESİ 27 EKİM 2018

Çatalzeytin'de su ürünleri denetimleri aralıksız devam ediyor

BALIKÇILIK sezonunun açılmasıyla birlikte aktif olarak kullanılan Çatalzeytin Gümlü Balıkçı Barınağında, İlçe Tarım ve Orman Müdürlüğü tarafından yapılan su ürünleri denetimleri devam ediyor. İlçe Müdür Vekili İsmail Kaş, Veteriner Hekimler Duygu Öner ve Servet Kelleci tarafından habersiz ve belirsiz zaman aralıklarında denetimler gerçekleştiriliyor. Çatalzeytin İlçe Jandarma Komutanlığı ile birlikte yürütülen denetimlerde; tür, boy, zaman, yer, mesafe, derinlik ve av araçlarına ilişkin 6/1 Numaralı Ticari Amaçlı Su Ürünleri Avcılığının Düzenlenmesi Hakkında Tebliğ hükümleri doğrultusunda kontroller gerçekleştirildi. Aynı zamanda su ürünleri konusunda genel bilgilendirme yapıldı. İl Müdürlüğü ve İlçe Müdürlükleri tarafından su ürünleri denetimlerinin bundan sonra da titizlikle devam ettirileceği kaydedildi.

Konuyla ilgili Kastamonu Tarım ve Orman İl Müdürlüğünden yapılan açıklamada, "Su ürünleri kaynaklarının korunması ve sürdürülebilir balıkçılığın sağlanabilmesi amacı ile yasal düzenleme yapma yetki ve sorumluluğu 1380 sayılı Su Ürünleri Kanunu ile Tarım ve Orman Bakanlığına verilmiştir.

Buna istinaden Bakanlığımızca su ürünleri faaliyetinde bulunacakların uymaları zorunlu olan bazı yasak, sınırlama ve sorumluluklar getirilmiştir. İl Müdürlüğümüz ve İlçe Müdürlüklerimizce rutin ve ihbara bağlı olarak su ürünleri avcılık denetimleri gerçekleştirilmektedir. Aynı a 1380 sayılı Su Ürünleri Kanunu ile denetimlerde yetkili kılınan, Sahil Güvenlik Komutanlığı, Jandarma ve Emniyet güçlerinden de denetimlerde destek alınmakta ve zaman zaman ortak denetimler yapılmaktadır" denildi. (Haber Merkezi)

GÜNDEM 37 — 27 Ekim Cumartesi 2018

Mantar zehirlenmeleri görüşüldü

İlimizde Mantar Zehirlenmeleri Hakkında Değerlendirme toplantısı yapıldı.

İl Hıfzıssıhha Kurulu'nda, ilimizde meydana gelen Mantar Zehirlenme olaylarının Kastamonu Üniversitesi, Kastamonu Tarım ve Orman Müdürlüğü ve İl Sağlık Müdürlüğü'nden oluşacak uzman kişilerce değerlendirilmesi kararlaştırıldı.

Bu kapsamda; İl Sağlık Müdürlüğü'nde Halk Sağlığı Hizmetleri Başkanı Dr. Yüksel KUTLU başkanlığında, Dahiliye Uzmanı Dr. Arzu Torun, İl Sağlık Müdürlüğü bünyesinde görevli Uzm. Dr. Seval ÇOKER, Kastamonu Tarım ve Orman Müdürlüğü Gıda Şube Müdürü Ahmet Demir, Kastamonu Üniversitesi Tıp Fakültesinde görevli Prof. Dr. Sabri İlnal ve Doçent. Dr. Fatma Mutlu Kukul ve mantar araştırma merkezinde görevli botanikçi Öğretim Üyesi Dr. Kerim Güney'in katılımıyla toplantı gerçekleştirildi. Alınan tavsiye kararları Valiliğe rapor halinde sunulacak. » Haber Merkezi «

Tarımsal Yayım ve Danışmanlık İl Teknik Komitesi toplandı

Resmi Gazetede yayımlanarak yürürlüğe giren, Tarımsal Yayım ve Danışmanlık Hizmetlerinin Düzenlenmesine Dair Yönetmelik kapsamında, İlimiz Tarımsal Yayım ve Danışmanlık İl Teknik Komitesi; Tarım ve Orman İl Müdürü Osman Yaman Başkanlığında, İl Müdürlüğü Küre Toplantı Salonu'nda toplandı.

Toplantıya; İl Müdür Yardımcısı V. ve Şube Müdürü Murat Türkmen, Şube Müdürleri, Ziraat Mühendisleri Oda Temsilcisi Serhat Baş, Türkiye Ziraatçılar Derneği Şube Başkanı Yılmaz Kenan, Köy Kalkınma ve Diğer Tarımsal Amaçlı Kooperatifler Birliği Temsilcisi Dilek Özdemir, Damızlık Sığır Yetiştiricileri ve Süt Üreticileri Birliği Temsilcisi A. Ayhan Barut, Tarımsal Yayım Uzmanları Ziraat Mühendisleri Zeynep Şensoy ile Mustafa Çapkan katıldı.

İlimizde 2017 yılı "Tarımsal Yayım ve Danışmanlık Hizmetleri" kapsamında yapılan çalışmalar değerlendirilmiş olup, 3'ncü Ödüm Tarımsal Yayım ve Danışmanlık Hizmetleri Ödeme işlemleri hakkında bilgiler verilerek buna yönelik kararlar alındı. » Hüseyin ERGÜN «

Tarımda Kadın Girişimciliğinin Güçlendirilmesi Programı kapsamında, İlimiz merkez ile Ağlı ve Devrekani'de kadın çiftçilere verilen girişimcilik eğitimlerinin tamamlanmasının sonunda hazırlanan projeler arasından; "Geriden Baktım Altın Sarısı, İçindeki Siyez Tarhanası" adlı proje ile il birincisi olarak seçilen Hatice Kesgin, Ankara'da düzenlenen Girişimci Kadın Çiftçiler Ödül Töreni'ne katılarak ilimizi temsil etti.

EMİNE ERDOĞAN;

"Kadınlarımız yaptığı işe yüreğini veriyor"

Tarımda Kadın Girişimciliğinin Güçlendirilmesi Programı kapsamında, İlimiz merkez ile Ağlı ve Devrekani'de kadın çiftçilere verilen girişimcilik eğitimlerinin tamamlanmasının sonunda hazırlanan projeler arasından; "Geriden Baktım Altın Sarısı, İçindeki Siyez Tarhanası" adlı proje ile il birincisi olarak seçilen Hatice Kesgin, Ankara'da düzenlenen Girişimci Kadın Çiftçiler Ödül Töreni'ne katılarak ilimizi temsil etti.

Tarım ve Orman Bakanlığı'nca düzenlenen Girişimci Kadın Çiftçiler Ödül Töreni; Cumhurbaşkanı Recep Tayyip Erdoğan'ın eşi Emine Erdoğan ile Aile, Çalışma ve Sosyal Hizmetler Bakanı Zehra Zümrüt Selçuk'un katılımıyla gerçekleştirildi. Ankara'da yapılan ödül törenine; Tarım ve Orman İl Müdürü Osman Yaman, İl Müdürlüğü Koordinasyon ve Tarımsal Veriler Şube Müdürü Veysel Selbi ile Gıda Mühendisi Hicret Serra Çetin de katıldı.

"KADINLARIMIZ YAPTIĞI İŞE YÜREĞİNİ VERİYOR, KENDİNİ ADIYOR"

Emine Erdoğan, kadınların geçmişten bugüne gerek ev içinde gerekse dışında ekonomik ve sosyal hayatın her zaman bir parçası olduğunu belirterek; "Kadınlarımız yaptığı işe yüreğini veriyor, kendini adıyor. Ülkemizin de bu adanmışlığa çok ihtiyacı var. Milletimizin yüksek hedeflere ulaşmasında kadınlara aktif roller düşüyor. Ata tohumu seferberliğimizde kadınlarımızdan destek istiyorum. Tohum, gıda kalitesinin başladığı yerdir. Bu nedenle de sağlığın başıdır. Ne kadar güvenilir ve kaliteli tohumumuz varsa, gıdanız da o derece sağlıklı olur. Yerli tohumun peşine düşelim ve bu alanda devletimizin milli tarım seferberliğine katkı sağlayalım" dedi.

"TARIMSAL İŞ GÜCÜNÜN YAKLAŞIK YÜZDE 40'INI KADINLAR OLUŞTURMAKTADIR"

Tarım ve Orman Bakanı Dr. Bekir Pakdemirli de törende yaptığı konuşmada, tarımsal üretimin ve kırsal hayatın sürekliliğinin sağlanmasında en önemli rolü çiftçi kadınların oynadığını ifade ederek; "Çiftçi kadınlarımız, ailenin yapı taşı ve sürdürülebilir kalkınmanın şampiyonudur" ifadesini kullandı.

Bir ekonomist olarak, kadınların iş gücüne katılım oranını çok önemsediğini vurgulayan Dr. Pakdemirli; "Dünyada tarımsal iş gücünün yaklaşık yüzde 40'ını kadınlar oluşturmaktadır. Türkiye'de ise toplam istihdam içinde kadının payı yaklaşık yüzde 31 iken, tarımda bu oran yüzde 45'i buluyor. Bu bağlamda, tarım sektörünü sırtlayan kadın çiftçilerimize yönelik faaliyetlerin çok büyük önem taşıdığını biliyoruz" dedi.

Kırsalda başarılı girişimcilik faaliyetlerinde bulunan kadınların ödüllendirildiği törende, toplam 4 kategoride ödüle layık görülen 16 kadın çiftçiye ödülleri takdim edildi.

» Haber Merkezi «

7 25 Ekim 2018 Perşembe
KASTAMONU Açıksöz

Musallar köyünde çiftçi eğitimi düzenlendi

İl Tarım ve Orman Müdürlüğü tarafından Musallar köyünde çiftçi eğitim toplantısı düzenlendi.
İlimiz Merkez Musallar köyü Kapaklı Mahallesi Köy Odası'nda düzenlenen toplantıya; İl Müdürlüğü Koordinasyon ve Tarımsal Veriler Şube Müdürlüğü personelinden Ziraat Mühendisleri Yusuf Yalçın Kapı ve Ömür Onur ile çok sayıda çiftçi katılım sağladı.
Özellikle, tarım sigortaları ve tarımsal yeniliklerle ilgili bilgi alış verişinin yapıldığı toplantıda, arazi bölünmesi, üretim planlanması ve toprak numunesi alınması gibi konularda teknik bilgiler verildi. Çiftçilerin yönelttiği soruların cevaplanmasının ardından toplantı sona erdi.

» Hüseyin ERGÜN «

Çatalzeytin'de su ürünleri denetimleri devam ediyor

Su ürünleri kaynaklarının korunması ve sürdürülebilir balıkçılığın sağlanabilmesi amacı ile yasal düzenleme yapma yetki ve sorumluluğu 1380 sayılı Su Ürünleri Kanunu ile Tarım ve Orman Bakanlığı'na verildi. Buna istinaden Bakanlıkça su ürünleri faaliyetinde bulunacakların uymaları zorunlu olan bazı yasak, sınırlama ve sorumluluklar getirildi.
İl Müdürlüğü ve İlçe Müdürlüklerince rutin ve ihbara bağlı olarak su ürünleri avcılık denetimleri gerçekleştirildi. Ayrıca 1380 sayılı Su Ürünleri Kanunu ile denetimlerle yetkili kılınan, Sahil Güvenlik Komutanlığı, Jandarma ve Emniyet güçlerinden de denetimlerde destek alınmakta ve zaman zaman ortak denetimler yapıldı. 2018 yılı balıkçılık sezonunun açılmasıyla birlikte aktif olarak kullanılan Çatalzeytin İlçesi Gönolu Balıkçı Barınağı'nda; Çatalzeytin İlçe Tarım ve Orman Müdürlüğü tarafından yapılan su ürünleri denetimleri devam ediyor.
İlçe Müdürlüğü personeli İlçe Müdür V. İsmail Kaş, Veteriner Hekim Duygu Öner ve Veteriner Hekim Servet Kelleci tarafından habersiz ve belirsiz zaman aralıklarında denetimler gerçekleştirildi. Çatalzeytin İlçe Jandarma Komutanlığı ile birlikte yürütülen denetimlerde; tür, boy, zaman, yer, mesafe, derinlik ve av araçlarına ilişkin "4/1 Numaralı Ticari Amaçlı Su Ürünleri Avcılığının Düzenlenmesi Hakkında Tebliğ" hükümleri doğrultusunda kontroller gerçekleştirildi. Aynı zamanda su ürünleri konusunda genel bilgilendirme yapıldı.

» Hüseyin ERGÜN «

KASTAMONU

24 EKİM 2018, ÇARŞAMBA

Kadın çiftçiler ödüllerini aldı

Kastamonu'yu *Hatice Kesgin* temsil etti

Tarımda Kadın Girişimciliğinin Güçlendirilmesi Programı kapsamında kadın çiftçilere verilen girişimcilik eğitimlerinin tamamlanmasının ardından hazırlanan projeler arasından, "Geriden Baktım Altın Sarısı, İçindeki Siyez Tarhanası" adlı proje ile il birincisi olarak seçilen Hatice Kesgin, Ankara'da düzenlenen "Girişimci Kadın Çiftçiler Ödül Töreni"ne katılarak ilimizi temsil etti.

Tarım ve Orman Bakanlığı'nca düzenlenen "Girişimci Kadın Çiftçiler Ödül Töreni"; Cumhurbaşkanı Recep Tayyip Erdoğan'ın eşi Emine Erdoğan ile Aile, Çalışma ve Sosyal Hizmetler Bakanı Zehra Zümrüt Selçuk'un katılımıyla gerçekleştirildi.

Ankara'da yapılan ödül törenine; Tarım ve Orman İl Müdürü Osman Yaman, İl Müdürlüğü Koordinasyon ve Tarımsal Veriler Şube Müdürü Veysel Selbi ile Gıda Mühendisi Hicret Serra Çetin de katıldı.

Törende Emine Erdoğan, kadınların geçmişten bugüne gerek ev içinde gerekse dışında ekonomik ve sosyal hayatın her zaman bir parçası olduğunu belirterek, "Kadınlarımız yaptığı işe yüreğini veriyor, kendini adıyor. Ülkemizin de bu adanmışlığa çok ihtiyacı var. Milletimizin yüksek hedeflere ulaşmasında kadınlara aktif roller düşüyor" diye konuştu.

Erdoğan, "Ata tohumu seferberliğimizde kadınlarımızdan destek istiyorum. Tohum, gıda kalitesinin başladığı yerdir. Bu nedenle de sağlığın başıdır. Ne kadar güvenilir ve kaliteli tohumunuz varsa, gıdanız da o derece sağlıklı olur. Yerli tohumun peşine düşelim ve bu alanda devletimizin milli tarım seferberliğine katkı sağlayalım" dedi.

Tarım ve Orman Bakanı Dr. Bekir Pakdemirli de törende yaptığı konuşmada, tarımsal üretimin ve kırsal hayatın sürekliliğinin sağlanmasında en önemli rolü çiftçi kadınların oynadığını ifade ederek: "Çiftçi kadınlarımız, ailenin yapı taşı ve sürdürülebilir kalkınmanın şampiyonudur" ifadesini kullandı. Bir ekonomist olarak, kadınların iş gücüne katılım oranını çok önemsediğini vurgulayan Dr. Pakdemirli,, "Dünyada tarımsal iş gücünün yaklaşık yüzde 40'ını kadınlar oluşturmaktadır. Türkiye'de ise toplam istihdam içinde kadının payı yaklaşık yüzde 31 iken, tarımda bu oran yüzde 45'i buluyor. Bu bağlamda, tarım sektörünü sırtlayan kadın çiftçilerimize yönelik faaliyetlerin çok büyük önem taşıdığını biliyoruz" dedi. Kırsalda başarılı girişimcilik faaliyetlerinde bulunan kadınların ödüllendirildiği törende, toplam 4 kategoride ödüle layık görülen 16 kadın çiftçiye ödülleri takdim edildi. (Haber Servisi)

Sözcü KASTAMONU

19 EKİM 2018 CUMA

Dünya Gıda Günü

Fen Lisesi'nde kutlandı

Dünya genelinde açlık ve yoksulluk temaları için farkındalık yaratmak, herkesin gıda güvenliğine ve besleyici gıdalara ulaşmasına katkı sunmak amacıyla her yıl kutlanan Dünya Gıda Günü etkinlikleri kapsamında Fen Lisesi'nde öğrencilere gıda konusunda bilgilendirme yapıldı.

Bu yılki teması "açlığa son" olan günü anma kapsamında; Fen Lisesi'nde düzenlenen etkinliğe İl Tarım ve Orman Müdür Vekili Murat Türkmen, Gıda ve Yem Şube Müdürü Ahmet Deniz, Kastamonu Fen Lisesi Müdürü Fatih Güven, Gıda ve Yem Şube Müdürlüğü personeli ile öğretmen ve öğrenciler katıldı.

Gıda ve Yem Şube Müdürlüğünde görevli Gıda Mühendisi Dr. Burcu Emeksizoğlu tarafından, öğrencilere güvenilir gıda, gıda güvenliğini bozan etmenler ve gıda zehirlenmeleri ile gıdaların satın alınması esnasında dikkat edilecek hususlar hakkında sunum ile Dünya Gıda Günü'nün amacı, "Sıfır Açlık" hedefine ulaşmak ve yetersiz beslenmeyi ortadan kaldırmak için yapılması gerekenler konusunda bilgilendirme yapıldı.

Sunumdan sonra öğrencilere hitaben bir konuşma yapan İl Müdür Vekili Murat Türkmen "Herkesin güvenilir gıdaya ulaşması en temel haklıdır. Çiftlikten sofraya gıda güvenliği anlayışı ile gıda zincirini tamamen kontrol altına almak, sağlıklı ve güvenli gıdayı ürettirmek ve güvenilir bir şekilde tüketicilere ulaştırmak temel görevimizdir. Dünyada yaşanan açlık sorunu hepimizin ortak problemidir. İklim değişiklikleri, doğal afetler ve en önemlisi de savaş insanların topraklarını terk edip, göç etmesine sebep olmakta ve açlık problemi ile karşı karşıya kalmaktadır. Biz Tarım ve Orman İl Müdürlüğü olarak bu alandaki yatırım yapacak işletmecilerimize ve üreticilerimize her zaman destek veriyoruz" dedi.

Daha sonra öğrencilerin konu ile ilgili çeşitli soruları cevaplandırıldıktan sonra yapılan aşure ikramının ardından program son buldu.

(Haber Servisi)

17 Ekim Çarşamba 2018 — GÜNDEM

Öğrencilere güvenilir gıda anlatıldı

İl Tarım ve Orman Müdürlüğü ile İl Milli Eğitim Müdürlüğü tarafından 16 Ekim Dünya Gıda Günü Programı çerçevesinde Fen Lisesi Toplantı Salonu'nda gıda konusunda konferans düzenlendi.

Öğrencilere gıda hakkında bilgi veren Tarım ve Orman İl Müdürlüğü Gıda ve Yem Şube Müdürlüğü'nden Gıda Mühendisi Dr. Burcu Emeksüoğlu; "Birincil üretim, sanayi, taşıma, depolama, perakende, toplu tüketim, evde üretim, evde tüketim gıda alanlarında bizler denetimlerimizi gerçekleştiriyoruz. Amacımızda sizlere güvenilir gıda sunmak. Güvenilir gıda, gıdalarda oluşabilecek fiziksel, kimyasal, biyolojik ve her türlü zararların herhangi adımları için alınan tedbirlerin bütünüdür" dedi.

FTE

Öğrencilere güvenilir gıda anlatıldı

İl Tarım ve Orman Müdürlüğü ile İl Milli Eğitim Müdürlüğü tarafından 16 Ekim Dünya Gıda Günü Programı çerçevesinde Fen Lisesi Toplantı Salonu'nda gıda konusunda konferans düzenlendi.

Konferansa İl Tarım ve Orman Müdür Yardımcısı Vekili Murat Türkmen ve çok sayıda öğrenci katıldı.

Öğrencilere gıda hakkında bilgi veren Tarım ve Orman İl Müdürlüğü Gıda ve Yem Şube Müdürlüğü'nden Gıda Mühendisi Dr. Burcu Emeksüoğlu; "Birincil üretim, sanayi, taşıma, depolama perakende, toplu tüketim, evde üretim, evde tüketim gıda alanlarında bizler denetimlerimizi gerçekleştiriyoruz. Amacımızda sizlere güvenilir gıda sunmak. Güvenilir gıda, gıdalarda oluşabilecek fiziksel, kimyasal, biyolojik ve her türlü zararların herhangi bir adımı için alınan tedbirlerin bütünüdür. Bunlar bizim gıda güvenliğimizi sağlayan etmenlerdir. Fiziksel etkenler; cam kırıkları, taş, tırnak, sinek vs. gibi şeylerin ürünün içerisinden çıkmasıdır. Bunlar fiziksel kirlenmedir. Bunlar adlandırmalara yol açmaz ama bunlar farklı kirliliktir. Bunlarında olmasına gerekir. Diğeri kimyasal kirlenmedir. Bunlar tarımsal ilaçlar, veteriner ilaçları, dezenfektanlar temizlik maddelerinden kalan kalıntılar kimyasal kirlenmedir. Bunlar direkt zehirlenmeye yol açmaz ama vücudumuzda birikim yaparak, ileride kansere neden olabilir. Biyolojik kirlenmelerde bakteriler, virüsler, küflerdir. Bunlarda başımızın belasıdır. Eğer bu etkenler yoksa o gıda güvenilir gıdadır" dedi.

» Emrah PALABIYIKOĞLU «

KASTAMONU — 16 EKİM 2018, SALI

Vali'den çiftçilere sigorta uyarısı

Dünya Kadın Çiftçiler Günü programında konuşan Vali Yaşar Karadeniz, tarımsal konsantrasyonların sigortasının önemine dikkat çekti ve "Sigorta, bize risk bedelini ödeme bir olay gerçekleştiğinde zararımız karşılasın diye yaptırıyor lafa

ile tarım ve hayvancılıkta devlet bir yardımcı iş kendi üzerine alıyor ve yarısını da karşılıyoruz diyor. Unutmayın AFAD'ın yaptığı yardımlar bir kalıcı değildir. Zara karşılama değil ama TARSİM sigortalarını yaptırın" dedi.

Vali'den çiftçilere SİGORTA UYARISI

15 Ekim Dünya Kadın Çiftçiler Günü dolayısıyla Tarım ve Orman İl Müdürlüğü toplantı salonunda, [illegible] programı düzenlendi. Programa Vali Yaşar Karadeniz'in yanı sıra milletvekili Metin Dağ, Tarım ve Orman İl Müdürü Dr. Yaman, Kimet Özkan Başkanı Mehmet Bulut, muhtarlar ve köy kadın temsilcileri, ahiret toplum kuruluşlarının temsilcileri ve çiftçiler katıldı.

Vali Yaşar Karadeniz, toplantıda yaptığı konuşmada, "Çiftçilerimizin kadın eşlerinin kendilerini gelişti[illegible] geçici bir [illegible] yapıyorsun. Doğal afetlere ilgili bir şeyiz, garantili yok, çiftçinin bazen için topluyor. Sigortanın avans başvuru[illegible] köy geldiğinde o vatandaşımız o sigorta sorgulamalı yapıyor. Ürünlerimiz ve hayvanlarımız devlet bir şeye [illegible] kadar üretim alanı ve yarısını da biz karşılıyoruz diyor. Yeter bi gelin, siz bunu yapmazsanız AFAD'ın yaptığı yardım bir kadar, dondurur, zarar karşılanır değildir. TARSİM sigortalarını mutlaka yaptırın" dedi.

Veteriner Hekim Müdürü Yıldırım, [illegible] hayvancılık [illegible] yapılan [illegible] ve [illegible] Tarım Kadın Girişimciliğini Geliştirme Projesi kapsamında [illegible] ve [illegible] Tarımsal Yayın müdürlüğü koordinesinde işletildi. Program sonunda Vali Yaşar Karadeniz, kadın çiftçilere katılım belgelerini takdim etti.

Kadın çiftçilere devlet bir parmak [illegible] söyledi. Vali Karadeniz, "Onların yap-

KASTAMONU
Sözcü
YIL: 18 SAYI: 5401 16 EKİM 2018 SALI "Tarafsız ve İlkeli Haber Gazetesi" 75 Kr.

Dünya Kadın Çiftçiler Günü programında konuşan Vali Karadeniz'den DİKKAT ÇEKEN AÇIKLAMA:

"Dünyanın hiçbir yerinde devlet, afet zararı karşılamıyor"

Tarım ve Orman İl Müdürlüğünde 15 Temmuz Dünya Kadın Çiftçiler Günü münasebetiyle kutlama ve eğitim programı düzenlendi. Tarım ve Orman İl Müdürlüğünde gerçekleştirilen törende konuşan Vali Yaşar Karadeniz, Kastamonu il genelinde son 1 ayda yaşanan afetlere dikkat çekti.

Afetlerde sigortanın önemine işaret eden Vali Karadeniz: "Hiçbir şeyin garantisi yok. Sigorta bunun için yapılıyor. Üstelik tarım ve hayvancılıkta devlet bu sigortacılığı kendi üzerine almış ve çiftçilerimizi sigorta yapmaya çağırıyor. Dünyanın hiçbir yerinde devlet afet zararı karşılamıyor. Devlet afet meydana geldiğinde hiçbir vatandaşı aç kalmasın, hiçbir vatandaşı açıkta kalmasın mücadelesi verir. Afet sonrası hayatınız normale dönmüşse, ona devlet müdahale etmez. Ona rağmen bize yaklaşık 7,5 milyon TL kaynak sağlandı.

Ödeme yapılmayacak konularda, çalışma yaptık. Gelecek paralar fakir, fukaranın parası. Mercedes'e binen bir vatandaşımızın fakir fukaranın parasını alıp, yardım diye kendi cebine koymak istemez. Bunu kendi vicdanı kabul etmez" dedi.

> 8'DE

GÜNDEM — 10 Ekim Çarşamba 2018

270 bin 464 büyükbaş hayvana şap aşısı yapıldı

Tarım ve Orman Bakanlığı tarafından uygulamaya konulan; 2018 Yılı Hayvan Hastalık ve Zararları ile Mücadele Programı kapsamında, Sonbahar Dönemi Şap Aşılama Kampanyasına ilimiz genelinde 17 Eylül 2018 tarihinde başlanmış olup, program gereği işletmelerde mevcut tüm hayvanlar şap hastalığına karşı sağlık taramasından geçirilerek aşılamaları gerçekleştiriliyor.

Söz konusu program, 15 Kasım 2018 tarihine kadar devam edecek olup, İlimiz genelinde mücadele programı kapsamında 270 bin 464 büyükbaş hayvanın aşılamalarının tamamlanması hedeflendi.

Sonbahar döneminde şu ana kadar, toplam 270 bin 464 büyükbaş hayvana şap aşısı yapıldı. 2/10

270 bin 464 büyükbaş hayvana şap aşısı yapıldı

Tarım ve Orman Bakanlığı tarafından uygulamaya konulan; 2018 Yılı Hayvan Hastalık ve Zararları ile Mücadele Programı kapsamında, Sonbahar Dönemi Şap Aşılama Kampanyasına ilimiz genelinde 17 Eylül 2018 tarihinde başlanmış olup, program gereği işletmelerde mevcut tüm hayvanlar şap hastalığına karşı sağlık taramasından geçirilerek aşılamaları gerçekleştiriliyor.

İlimiz Merkez ve köylerinde; Hayvan Sağlığı ve Yetiştiriciliği Şube Müdürlüğü, üzerinde bu ilçe Tarım ve Orman Müdürlüklerimiz tarafından yürütülen söz konusu program, 19 Kasım 2018 tarihine kadar devam edecek olup, İlimiz genelinde mücadele programı kapsamında 270 bin 944 büyükbaş hayvanın aşılamalarının tamamlanması hedeflendi. 15 Şubat-30 Mayıs 2018 tarihleri arasında İlimiz genelinde uygulaması yapılmış olan İlkbahar Dönemi Şap Aşılama Kampanyasında; 250 bin 11 büyükbaş hayvana şap aşısı uygulanarak program gerçekleşme hedeflerine ulaşılmış olup, aşılanan hayvanların bilgileri elektronik ortamda Veteriner Bilgi Sistemi'ne (TURKVET) kaydedildi.

SONBAHAR DÖNEMİNDE 270 BİN 464 BÜYÜKBAŞ HAYVANA ŞAP AŞISI YAPILDI

Ayrıca aşılama esnasında; hayvan güvenlemesi çalışmaları da birlikte yapılıyor. Sonbahar döneminde şu ana kadar, Ahırlı'da 154, Ağlı'da 7 bin 403, Araç'ta 17 bin 92, Azdavay'da 30 bin 425, Bozkurt'ta 1 bin 537, Cide'de 6 bin 838, Çatalzeytin'de 2 bin 385, Daday'da 14 bin 268, Devrekani'de 16 bin 348, Doğanyurt'ta bin 961, Hanönü'de 4 bin 73, Ihsangazi'de 11 bin 487, İnebolu'da 4 bin 1, Küre'de 4 bin 59, merkezde 67 bin 71, Pınarbaşı'nda 4 bin 8, Seydiler'de 8 bin 242, Şenpazar'da bin 525, Taşköprü'de 45 bin 251 ve Tosya'da 22 bin 304 olmak üzere toplam 270 bin 464 büyükbaş hayvana şap aşısı yapıldı.

» Hüseyin ERGÜN «

Gıda Denetimi ve Bitki Sağlığı Bilgilendirme Toplantısı yapılacak

Tarım ve Orman İl Müdürlüğü Güray Koçak Toplantı Salonu'nda; bugün saat 10.00'da Gıda Denetimi ve Bitki Sağlığı Bilgilendirme Toplantısı yapılacak.

Güray Koçak Toplantı Salonu'nda saat 10.00'da başlayacak olan toplantıda ilk olarak, Gıda ve Yem Şube Müdürlüğü'nden Ahmet Deniz, 2018 Yılında Yapılan Gıda Denetimlerinin Genel Değerlendirilmesi konulu sunumu gerçekleştirecek. Ardından vine Gıda ve Yem Şube Müdürlüğü'nden Dr. Burcu Emeksizoğlu, Etiket Yönetmeliği hakkında katılımcılara bilgilendirecek. Toplantının öğleden sonraki programında Gıda ve Yem Şube Müdürlüğü'nden Sibel Karaosmanoğlu Gıda Güvenliği Bilgi Sistemi hakkında ve Gıda Denetimi Sırasında Karşılaşılan Sorunlar ve Çözüm Önerileri hakkında bilgi verecek. Son olarak, Bitkisel Üretim ve Bitki Sağlığı Şube Müdürlüğü'nden Fatih Özdem, Ayşe Koçak, Nermin Uygur, Ferzan GÜLLÜ Bahçecioğlu'da Bitki Sağlığı 2018 Yılı Çalışmalarının Genel Değerlendirilmesini gerçekleştirecek.

» Haber Merkezi «

GÜNDEM — 9 Ekim Salı 2018

Samancı köyünde çiftçi toplantısı yapıldı

Azdavay'ın Samancı köyünde, Tarım ve Orman İl Müdürlüğü ve İlçe Müdürlüğü teknik personeli tarafından çiftçi toplantısı düzenlendi.

Bakanlıkça uygulanmakta olan destek programları ve teşviklerden daha çok çiftçi ve yatırımcının yararlanmasını sağlamak, yatırımcıları bilgilendirmek ve farkındalık yaratmak amacıyla Samancı köyü köy odasında çiftçilerin katılımı ile düzenlenen bilgilendirme toplantısı büyük ilgi gördü.

Yapılan toplantıya; Tarım ve Orman İl Müdürü Osman Yaman, İlçe Müdürü Ercan Tosunoğlu, Kırsal Kalkınma ve Örgütlenme Şube Müdürü Sinan Çelebican, Ağlı Ziraat Odası İşyakanı Şükrü Özsoy, İlçe Müdürlüğü personeli ve çok sayıda çiftçi katıldı.

TARIMSAL DESTELEMELER ANLATILDI

Bilgilendirme toplantısında çiftçilere; Kırsal Kalkınma ve Örgütlenme Şube Müdürü tarafından kırsal ekonomik altyapı yatırım konuları, bireysel sulama destekleri, Genç Çiftçi Projeleri hakkında, İlçe Müdürü tarafından hayvancılık ve bitkisel üretim destekleriyle hakkında, İlçe Müdürlüğü personeli tarafından toprak analizi, meyve fidanlarında budama ve aşılama ile gübreleme hakkında ayrıntılı bilgilendirme yapıldı. Daha sonra İl Müdürü Osman Yaman tarafından uygulanmakta olan tarımsal destelemeler ve diğer tarımsal konularda çiftçilere bilgiler verildi.

"KALİTELİ TARIMSAL ÜRETİM YAPMAYA MECBURUZ"

İl Müdürü Yaman konuşmasında: "Köyün her türlü tarımsal üretim için oldukça uygun olduğunu müşahede ettik. Eğitim toplantısına gösterilen ilgiden ziyadesiyle memnun olduk. Güvenilir ve kaliteli tarımsal üretim yapmaya mecburuz. Bakanlığımız tarafından verilen tarımsal desteklemelerden en yetiştiricilerimizin azami bir şekilde faydalanmasını da arzu ediyoruz. Bunun için burada sizlerle beraberiz. Her konuda sizlerden daha fazla proje bekliyoruz. Ekilmedik bir karış toprak kalmaması için elimizden gelen çabayı hep beraber sarf etmeliyiz. Özellikle yem bitkileri ekimi yapmanızı tavsiye ediyorum" dedi.

Sorulan soruların cevaplandırılmasının ardından toplantı sona erdi. »Hüseyin ERGİN«

Hanönü'nde çeltik hasadı devam ediyor

Hanönü'nde 2018 yılı çeltik hasadı başladı. Bu yıl ekimi yapılan bin 650 dekar alanın büyük kısmında hasat işlemi tamamlanmakla beraber, geri kalan kısmında ise hasat devam ediyor.

Hanönü'nde büyük oranda Osmancık 97 çeltik çeşidinin yanı sıra; Efe, Cameo ve Ilonaldo çeşitleri yetiştiriliyor. Hanönü İlçe Tarım ve Orman Müdürlüğü personeli tarafından; hasat süresi boyunca dane ve verim kaybını en aza indirmek için gerekli kontroller yapılıyor. Hasat sonunda yaklaşık bin 320 ton çeltik beklenmektedir.

» Hüseyin ERGÜN «

7 2 Ekim 2018 Salı

Açıksöz

Genç 9 çiftçiye 306 baş koyun

Tarım ve Orman Kastamonu İl Müdürlüğü tarafından "Genç Çiftçi Hibe Destek Projesi" çerçevesinde daha önce 50 genç çiftçiye 1700 küçükbaş hayvan teslim etmesinin ardından, Kastamonu Cenk Hayvan Pazarı'nda yapılan törenle 9 genç çiftçiye daha 306 baş Akkaraman cinsi hayvan teslim edildi. » 6'da

GENÇ ÇİFTÇİLERE ARI VE ARICILIK MALZEMELERİ TESLİM EDİLİYOR

24 Mart 2018 tarih ve 30270 sayılı Resmi Gazete'de yayımlanarak yürürlüğe giren Genç Çiftçi Projelerinin Desteklenmesi Tebliği kapsamında; Tarım ve Orman Bakanlığı tarafından ilimize tahsis edilen 8 Milyon 370 Bin TL ödenek kapsamında desteklenmesine karar verilen 278 projenin uygulaması devam ediyor.

Bu kapsamda, ilimizde 2018 yılı 'Genç Çiftçi Hibe Destek Projesi' çerçevesinde uygulanan arıcılık projelerinden 41 proje sahibine arı, kovan ve malzemeleri teslim edilmeye başlandı.

Genç Çiftçi Projesi kapsamında ilk olarak İlimiz Merkez Taştır Köyü Azaptit Mahallesinde düzenlenen teslim töreninde Tarım ve Orman İl Müdürü Osman Yaman, Kırsal Kalkınma ve Organikme Şube Müdürü Sinan Çalıkıcan, Arı Yetiştiricileri Birliği Başkanı Ahmet Erdan, İl Müdürlüğü personeli ile genç çiftçi ve yakınları katıldı.

Arı Yetiştiricileri Birliği Başkanı Ahmet Erdan yaptığı konuşmada, "Cumalılık Arıcılar Birliğine yeni katılan 41 genç arıcılığımızın seçilmesine memnuniyet verdi. Bu kardeşlerimiz çok yanımıza, çözüldü muğlum alır ve eğitmenlere de üretime başlayacaklar. 40 kovan arı ve bu ekipmanlar bir ucuz değerdir. Her 40 arıcılık ancak bir medeni eğlencelere sahip değildir, bu anlamda az daha güzelleşmiş. Bu anlaşılmasına üretim ortamında Arıcılar Birliği olarak her türlü desteği vermeye hazırız" dedi. İl Müdürü Osman Yaman ise yaptığı konuşmada, Genç Çiftçi Projesinin üç yıldır devam ettiğini, projenin başarılı olarak uygulandığını, bu çiftçilerden proje uygulayacak olan genç çiftçilere arı ve arıcılık malzemelerini teslim edeceklerini söyledi.

İl Müdürü Yaman konuşmasının devamında "İl genelinde 41 genç çiftçimize 1640 adet kovan ve arıcılık malzemelerini destekten yararlanıyor. Üretim çok önemlidir. Mutlaka üreticiyi ve üretimini artırmalıyız. Arıcılık, diğer tarımsal faaliyetlere göre hem kolay ve hem de sevimli bir meslektir. Çünkü bir evrende olmayan milyonlarca çalışanımız sizin adınıza doğadan; bal, polen, propolis, arı sütü ve arı zehri toplayıp kovana taşır. Bu arı kovanları bir arsenal deposu gibi sizlere sağlık sunmaktadır. Bu gün burada tamama hibe olan arı ve malzemelerini teslim ediyoruz. Bunun geri ödemesi yok. Bundan sonraki vazifeniz çok çalışarak daha fazla üretmek. Üretimden kalıtsal asla taviz vermeyiniz. Bal hileleşmenin bilyle bir kazanın şifa niyetiyle bunu ritüeşmeni asla unutmayınız. Üretimde her zaman başarılı olmak zorundayız. Projenin, arı ve malzemelerinin hepinize hayırlı olmasını diliyor, emeği geçenlere çok teşekkür ediyorum" dedi.

Konuşmaların ardından genç çiftçiye arı, kovan ve malzemeleri teslim edildi.

(Haber Merkezi)

9 genç çiftçi daha koyunlarına kavuştu

Genç çiftçilerin desteklenmesi projesi kapsamında 9 genç çiftçiye daha 306 baş Akkaraman cinsi hayvan dağıtıldı. » 6'da

6 KASTAMONU 2 EKİM 2018, SALI

9 genç çiftçi daha koyunlarına kavuştu

Genç çiftçilerin destekkamsal programı dahilinde 9 genç çiftçiye daha toplu Akkaraman cinsi hayvan dağıtıldı.

Bakanlık tarafından ilimize tahsis edilen 8 milyon 370 bin liralık ödenek kapsamında 278 projenin desteklenmesi kararlaştırılmıştı. Bu kapsamda daha önceden genç çiftçiye 1700 küçükbaş hayvan teslim edilmişti. Son gerçekleştirilen teslim törenine Tarım ve Orman İl Müdür Vekili İl Murat Türkmen, İl Müdür Yardımcısı Mücahit Tezcan, İlçe Müdür Yardımcısı Ahmet Demir, Başkan Sağlık ve Yetiştiricileri Şube Müdürü Hakkı Bayrak, Kırsal Kalkınma ve Örgütlenme Şube Yardımcısı Sinan Çalıkıcan, Tosunlu Koyun ve Keçi Birliği Başkanı Adem Cacan, Arı Yetiştiricileri Birliği Başkanı Ahmet Erdan, ilçe müdürlüğü personeli, genç çiftçiler ve aileleri katıldı. (Haber Servisi)

Sözcü KASTAMONU
2 EKİM 2018 SALI

Kastamonulu çiftçiler Samsun'da eğitime katıldı

Tarım ve Orman İl Müdürlüğü tarafından çiftçilerle beraber Samsun'a teknik inceleme gezisi gerçekleştirildi. Samsun Tarım Fuarı vesilesiyle düzenlenen gezide çiftçilere yem bitkileri ve mera ıslah çalışmaları hakkında bilgilendirme yapıldı.

Teknik gezi kapsamında Samsun Karadeniz Tarımsal Araştırma Enstitüsü Müdürlüğü bünyesinde çiftçilere eğitim verildi. Enstitü Müdürü Dr. Kibar Ak çiftçilerin eğitime ve yeniliklere istekli olmalarının sevindirici olduğunu söyledi.

Enstitü personelinden Dr. Erkan Özata enstitü bünyesinde ve diğer enstitülerle ortak geliştirilen mısır çeşitleri hakkında çiftçilere bilgi vererek yetiştirilen çeşitlerin yüksek kalitesine dikkat çekilerek yerli tohum kullanımının önemine değindi.

Ziraat Mühendisi Kadir İspirli; yem bitkileri ve mera ıslah çalışmaları hakkında bilgilendirme yaptı. Mera ıslahında dikkat edilmesi gereken konular ile ıslahta kısa sürede başarı elde etmenin püf noktalarından bahsetti. İçinde Kastamonu'nun da olduğu birçok ilde mera ıslah çalışmalarına teknik destek verdiklerini belirtti. Yem bitkilerinin çeşitleri ve özellikleri hakkında bilgi verdikten sonra, hayvancılıkta en önemli girdinin yem girdisi olduğuna dikkat çekerek bunun da yarısının kaba yemden karşılandığını belirtmiş, yem bitkisi üretimi ve mera ıslahının ne derece önemli olduğunu vurguladı.

Eğitimde son olarak söz alan Teknik Koordinatör Dr. İdris Macit, meyvecilikte budama ve terbiye yöntemleri hakkında kapsamlı bilgilendirme yaptı. Budama zamanı ve yöntemleri ile gövde ve yan dalların şekillendirilmeleri konusunda pratik bilgiler verdi. Görsel içerikli, aynı zamanda karşılıklı soru cevap şeklinde geçen eğitime çiftçiler yoğun ilgi gösterdi. **(Haber Servisi)**

KASTAMONU

31 EKİM 2018, ÇARŞAMBA

Tosya'da 3 bin 680 ton pirinç hasadı

Tosya Tarım ve Orman İlçe Müdürü Yakup Yırtıcı, ilçede 3 bin 680 ton pirinç rekoltesinin gerçekleştiğini açıkladı.

Yırtıcı, gazetecilere yaptığı açıklamada, 2018 yılında Tosya genelinde 9 bin 500 dekar alanda çeltik ekimi yapıldığını söyledi.

Tosya'da 228 bin dekar tarım arazisi olduğunu hatırlatan Yırtıcı, şunları kaydetti:

"İklim şartlarına uygun hemen hemen her çeşit meyve ve sebzenin yetiştirildiği ilçemizde, pirinç ekimi Devrez Çayı kenarında yapılmaktadır. Tosya'mızda yetişen pirinçlerin diğer pirinç çeşitlerine göre daha lezzetli olması, yapılan bilimsel araştırmaya göre, Ilgaz Dağları'ndan eriyen kar suyu ile beslenen Devrez Çayı ile sulanmasından kaynaklandığı belirlenmiştir. Pirinç, ilçemizde direk ve dolaylı olarak binlerce kişiyi yakından ilgilendiren bir tarım ürünüdür. Hasat döneminde, müdürlüğümüz teknik personelleri tarafından dane kaybının en az seviyede olması için biçerdöverler ve operatörler titizlikle kontrol edildi. Yaklaşık 1 ay süren ve bereketli geçen hasat dönemi tamamlandı. Üreticilerimiz, 6 bin 696 ton civarında çeltik hasadı yaptı. Çeltiğin pirince dönüşme esnasındaki kabuk ve kırık oranı düşüldüğünde ise yaklaşık 3 bin 680 ton pirinç rekoltesi gerçekleşti."

Yırtıcı, üreticilerin genelde Tosya Güneşi, Osmancık 97, Yaşar ve Sarıkılçık pirinç çeşidi yetiştirdiğini belirtti. AA

31 Ekim 2018 Çarşamba — KASTAMONU Açıksöz

Tosya'da 3 bin 680 ton pirinç hasadı yapıldı

Tosya Tarım ve Orman İlçe Müdürü Yakup Yırtıcı, ilçede 3 bin 680 ton pirinç rekoltesinin gerçekleştiğini açıkladı.

Yırtıcı, gazetecilere yaptığı açıklamada, 2018 yılında Tosya genelinde 9 bin 500 dekar alanda çeltik ekimi yapıldığını söyledi.

Tosya'da 228 bin dekar tarım arazisi olduğunu hatırlatan Yırtıcı, şunları kaydetti: "İklim şartlarına uygun hemen hemen her çeşit meyve ve sebzenin yetiştirildiği ilçemizde, pirinç ekimi Devrez Çayı kenarında yapılmaktadır. Tosya'mızda yetişen pirinçlerin diğer pirinç çeşitlerine göre daha lezzetli olması, yapılan bilimsel araştırmaya göre, Ilgaz Dağları'ndan eriyen kar suyu ile beslenen Devrez Çayı ile sulanmasından kaynaklandığı belirlenmiştir. Pirinç, ilçemizde direk ve dolaylı olarak binlerce kişiyi yakından ilgilendiren bir tarım ürünüdür. Hasat döneminde, müdürlüğümüz teknik personelleri tarafından dane kaybının en az seviyede olması için biçerdöverler ve operatörler titizlikle kontrol edildi. Yaklaşık 1 ay süren ve bereketli geçen hasat dönemi tamamlandı. Üreticilerimiz, 6 bin 696 ton civarında çeltik hasadı yaptı. Çeltiğin pirince dönüşme esnasındaki kabuk ve kırık oranı düşüldüğünde ise yaklaşık 3 bin 680 ton pirinç rekoltesi gerçekleşti."

Yakup Yırtıcı

Yırtıcı, üreticilerin genelde Tosya Güneşi, Osmancık 97, Yaşar ve Sarıkılçık pirinç çeşidi yetiştirdiğini belirtti.

Mehmet Ulusoylar/Tosya

KASTAMONU DoğruSöz ÇARŞAMBA 24 EKİM 2018

Girişimci Kadın Çiftçiler Yarışması'nda Kastamonu'yu Hatice Kesgin temsil etti

TARIM ve Orman Bakanlığı'nca Ankara'da düzenlenen 'Girişimci Kadın Çiftçiler Ödül Töreni' Cumhurbaşkanı Recep Tayyip Erdoğan'ın eşi Emine Erdoğan ile Aile, Çalışma ve Sosyal Hizmetler Bakanı Zehra Zümrüt Selçuk'un katılımıyla gerçekleştirildi.

Ankara'da yapılan ödül törenine; Kastamonu'dan Tarım ve Orman İl Müdürü Osman Yaman, İl Müdürlüğü Koordinasyon ve Tarımsal Veriler Şube Müdürü Veysel Selbi ve Gıda Mühendisi Hicret Serra Çetin de katıldı. Kırsalda başarılı girişimcilik faaliyetlerinde bulunan kadınların ödüllendirildiği törende, toplam 4 kategoride ödüle layık görülen 16 kadın çiftçiye ödülleri takdim edildi.

Tarımda Kadın Girişimciliğinin Güçlendirilmesi Programı kapsamında, Merkez ile Ağlı ve Devrekani ilçelerinde kadın çiftçilere verilen girişimcilik eğitimlerinin tamamlanmasının sonunda hazırlanan projeler arasından; 'Geriden Baktım Altın Sarısı, İçindeki Siyez Tarhanası' adlı proje ile il birincisi olarak seçilen Hatice Kesgin, Ankara'da düzenlenen Girişimci Kadın Çiftçiler Ödül Töreni'ne katılarak Kastamonu'yu temsil etti.

Törende bir konuşma yapan Emine Erdoğan, kadınların geçmişten bugüne gerek ev içinde gerekse dışında ekonomik ve sosyal hayatın her zaman bir parçası olduğunu belirterek, "Kadınlarımız yaptığı işe yüreğini veriyor, kendini adıyor. Ülkemizin de bu adanmışlığa çok ihtiyacı var. Milletimizin yüksek hedeflere ulaşmasında kadınlara aktif roller düşüyor, Ata tohumu seferberliğimizde kadınlarımızdan destek istiyorum. Tohum, gıda kalitesinin başladığı yerdir. Bu nedenle de sağlığın başıdır. Ne kadar güvenilir ve kaliteli tohumunuz varsa, gıdanız da o derece sağlıklı olur. Yerli tohumun peşine düşelim ve bu alanda devletimizin milli tarım seferberliğine katkı sağlayalım" dedi.

Tarım ve Orman Bakanı Dr. Bekir Pakdemirli ise, tarımsal üretimin ve kırsal hayatın sürekliliğinin sağlanmasında en önemli rolü çiftçi kadınların oynadığını ifade ederek; "Çiftçi kadınlarımız, ailenin yapı taşı ve sürdürülebilir kalkınmanın şampiyonudur. Dünyada tarımsal iş gücünün yaklaşık yüzde 40'ını kadınlar oluşturmaktadır. Türkiye'de ise toplam istihdam içinde kadının payı yaklaşık yüzde 31 iken, tarımda bu oran yüzde 45'i buluyor. Bu bağlamda, tarım sektörünü sırtlayan kadın çiftçilerimize yönelik faaliyetlerin çok büyük önem taşıdığını biliyoruz" dedi. **(Haber Merkezi)**

Kasaba köyünde çiftçi eğitimi düzenlendi

İl Tarım ve Orman Müdürlüğü tarafından, ilimiz merkez ilçe Kasaba köyünde çiftçi toplantısı düzenlendi.

Köy kahvesinde gerçekleştirilen toplantıya; İl Müdürlüğü Koordinasyon ve Tarımsal Veriler Şube Müdürlüğü'nde görevli Ziraat Mühendisleri Ömür Onur, Serhat Baş ve Harun Demirci ile köy muhtarı ile çiftçiler katıldı. Toplantıda çiftçilere; bitki hastalıkları ile mücadele, gübreleme, toprak analizi, tarım sigortaları ve tarımsal destekleme konularında bilgiler verildi. Toplantı, çiftçilerin sorularının cevaplandırılmasının ardından sona erdi.

» **Hüseyin ERGÜN** «

Doğanyurt'ta Dünya Gıda Günü kutlandı

Doğanyurt İlçe Tarım ve Orman Müdürlüğü ile İlçe Milli Eğitim Müdürlüğü tarafından; Doğanyurt Çok Programlı Anadolu Lisesi Toplantı Salonu'nda Dünya Gıda Günü sebebiyle program düzenlendi.

Program, Tarım ve Orman Müdür Vekili Mine Kurt, Ziraat Yüksek Mühendisi Yahya Enes Ünsal ile Okul Yöneticileri, eğitimciler ve öğrencilerin katılımlarıyla gerçekleşti.

Programda İlçe Tarım ve Orman Müdürlüğü temsilcileri tarafından; son zamanlarda artan mantar zehirlenmeleri ve dikkat edilmesi gereken hususlar, sağlıklı gıda üretimi ve güvenilir bir şekilde tüketilmesinin önemi, öğrencilerin sağlıklarını korumak adına yedikleri hazır gıdaların son kullanma tarihlerine dikkat etmeleri gerektiği üzerinde duruldu. Alınan veya tüketilen gıdalar ile ilgili bir olumsuzlukla karşılaştıklarında Alo Gıda 174 Hattını arayıp bildirebilecekleri hatırlatıldı.

Konu ile ilgili öğrencilerin merak ettikleri konular dinlenmiş ve soruları cevaplandırılarak programa son verildi.

» **Hüseyin ERGÜN** «

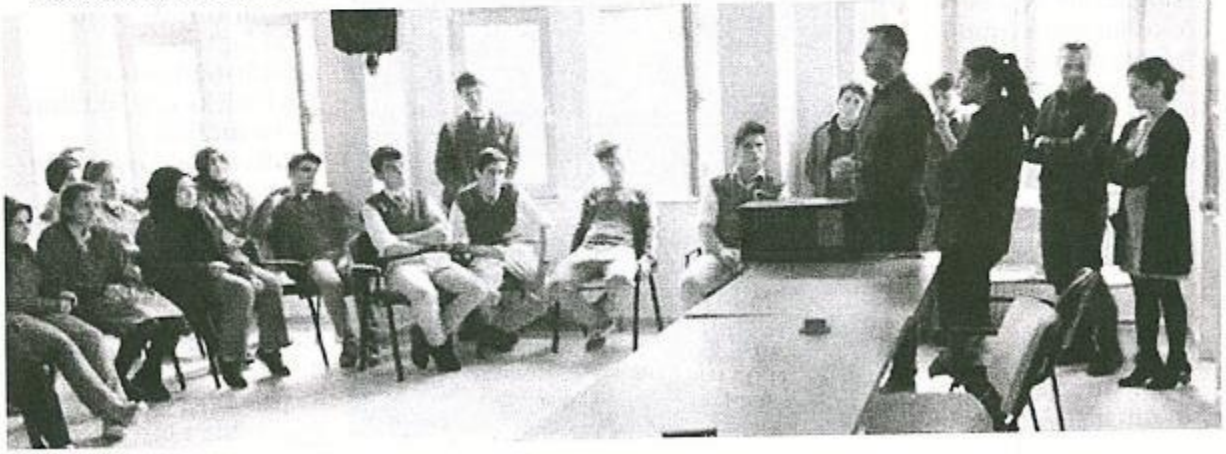

7 20 Ekim 2018 Cumartesi
KASTAMONU Açıksöz

Dünya Gıda Günü değişik etkinliklerle kutlandı

İlimizde Dünya Gıda Günü Tarım ve Orman İl Müdürlüğü tarafından çeşitli etkinliklerle kutlandı.

Bu yılki teması 'Açlığa Son' olan günü anma kapsamında; 16 Ekim 2018 tarihinde İlimiz Kastamonu Fen Lisesi'nde düzenlenen etkinliğe İl Tarım ve Orman Müdür Vekili Murat Türkmen, Gıda ve Yem Şube Müdürü Ahmet Deniz, Kastamonu Fen Lisesi Müdürü Fatih Güven, Gıda ve Yem Şube Müdürlüğü personeli ile öğretmen ve öğrenciler katıldı.

Gıda ve Yem Şube Müdürlüğünde görevli Gıda Mühendisi Dr. Burcu Emeksizoğlu tarafından, öğrencilere güvenilir gıda, gıda güvenliğini bozan etmenler ve gıda zehirlenmeleri ile gıdaların satın alınması esnasında dikkat edilecek hususlar hakkında sunum yapıldı. Ayrıca; bu yılki Dünya Gıda Günü'nün amacı, "Sıfır Açlık" hedefine ulaşmak ve yetersiz beslenmeyi ortadan kaldırmak için yapılması gerekenler konusunda; bilgilendirme yapıldı.

Sunumdan sonra öğrencilere hitaben bir konuşma yapan İl Müdür Vekili Murat Türkmen, 'Herkesin güvenilir gıdaya ulaşması en temel hakkıdır. Çiftlikten sofraya gıda güvenliği anlayışı ile gıda zincirini tamamen kontrol altına almak, sağlıklı ve güvenli gıdayı ürettirmek ve güvenilir bir şekilde tüketicilere ulaştırmak temel görevimizdir. Dünyada yaşanılan açlık sorunu hepimizin ortak problemidir. İklim değişiklikleri, doğal afetler ve en önemlisi de savaş insanların topraklarını terk edip, göç etmesine sebep olmakta ve açlık problemi ile karşı karşıya kalmaktadır. Biz Tarım ve Orman İl Müdürlüğü olarak bu alandaki yatırım yapacak işletmecilerimize ve üreticilerimize her zaman destek veriyoruz' dedi.

Daha sonra öğrencilerin konu ile ilgili çeşitli soruları cevaplandırıldıktan sonra yapılan aşure ikramının ardından program son buldu.

(Haber Merkezi)

KASTAMONU
Nasrullah
18 EKİM 2018 PERŞEMBE

Kastamonu'da 1 milyon 996 bin 137 elma ağacı var

KASTAMONU'da 35 bin 697 dekar alanda kaparna elma bahçesi mevcut olduğu, dağınık ağaçlarla beraber 1 milyon 996 bin 137 adet elma ağacı bulunduğu açıklandı. Merkez Hacışaban Köyü'nde Köy Muhtarı Mehmet Tiryakioğlu'nun bahçesinde yapılan elma hasadına katılan İl Müdürü Osman Yaman, burada yaptığı açıklamada: "Burada birinci kalite Amasya elması yetiştirildiğini görmekten son derece mutluyum" dedi. İl Müdürü Yaman konuşmasının devamında, Kastamonu'da 2018 yılında 51 bin 40 ton elma rekoltesi beklendiğini, en fazla Amasya elması üretildiğini, bunu Hüryemez ve Golden çeşitlerinin izlediği söyledi. Yaman, ayrıca ilimizde yok olmaya yüz tutmuş elma çeşitlerinin bulunduğunu, bu çeşitlerin mutlaka sürdürebilirliğinin çiftçiler tarafından sağlanması gerektiğini bildirdi. Yaman konuşmasının son bölümünde: "Son yıllarda Samsun Karadeniz Tarımsal Araştırma Enstitüsü tarafından yetiştirilen Amasya elması fidanlarından 10.000 adet; İlimize getirilerek üreticilerimiz tarafından toprakla buluşturuldu. Ayrıca Müdürlüğümüzce 2014 yılında 29.550, 2015 yılında 68.820, 2016 yılında 15.720, 2017 yılında 16.254 ve 2018 yılında 14.330 adet olmak üzere toplam 144.674 adet meyve fidanı İlimize getirilerek; meyve bahçesi tesis edilmiştir. Bundan sonra da, İl Müdürlüğümüz tarafından; meyve fidanları getirilmeye devam edilecektir. Elma hasat sezonunun İlimiz ve Ülkemiz tarımına hayırlı ve bereketli olmasını diliyorum" dedi. (HABER MERKEZİ)

7 17 Ekim 2018 Çarşamba

KASTAMONU **Açıksöz**

Gıda Mühendisi Dr. Burcu Emeksizoğlu

Temiz gıda tüketin

16 Ekim Dünya Gıda Günü nedeniyle Tarım ve Orman İl Müdürlüğü ve İl Milli Eğitim Müdürlüğü tarafından Fen Lisesi'nde öğretmen ve öğrencilere gıdalar hakkında bilgilendirici sunum yapıldı. Sağlıklı yaşamın sırlarından biri olan doğru beslenmeyi anlatan Gıda Mühendisi Dr. Burcu Emeksizoğlu, temiz gıda tüketmenin öneminden bahsetti.

Birleşmiş Milletler Gıda ve Tarım Örgütü'nün kuruluş günü olan 16 Ekim Dünya Gıda Günü'nde gıdaları anlatan Tarım ve Orman İl Müdürlüğü Gıda ve Yem Şube Müdürlüğü'nden Gıda Mühendisi Dr. Burcu Emeksizoğlu, işlenmemiş gıdaların tercih edilmesi gerektiğini ve mevsimine uygun beslenmenin önemine değindi. Gıda güvenliğinin son yıllarda dünya üzerinde en çok durulan konu olduğuna dikkat çeken Emeksizoğlu, gıdaları tüketirken bilinçli davranmak gerektiğini söyledi.

Tuğçe Yerdelen

KASTAMONU **Nasrullah**

17 EKİM 2018 ÇARŞAMBA

Tarım'da gıda kontrol görevlilerine hizmet içi eğitim...

İl Tarım ve Orman Müdürlüğü Toplantı Salonu'nda; İlçe Müdürlükleri'nde görevli gıda kontrol görevlilerine yönelik eğitim düzenlendi. Düzenlenen eğitim programına; Tarım ve Orman İl Müdürü Osman Yaman, İl Müdür Yardımcıları, Şube Müdürleri ve İlçe Müdürleri katıldı.

Toplantının açılışında kısa bir konuşma yapan İl Müdürü Osman Yaman: "Son zamanlarda, ülkemizde meydana gelen zehirlenme vakalarında artış olduğundan; il merkezi ve tüm ilçe müdürlüklerimizin bu konuda eğitim çalışması yapmalarını ve kontrolleri sıklaştırmalarını istiyorum. 16 Ekim Dünya Gıda Günü'nde; tüm ilçelerimizin günü anlam ve önemine yakışır etkinlik yapmasını bekliyoruz. Tarladan sofraya kadar olan gıda zincirini bir bütün olarak kontrol altına almak, sağlıklı ve güvenli gıdayı üretmek ve güvenilir bir şekilde tüketicilere ulaştırmak temel görevimizdir ve halkımızın sağlığını korumak için denetimlere ara vermeden devam etmemiz gerekmektedir. Ayrıca düzenlenen bu eğitim ile gıda kontrol görevlilerinin bilgilerinin güncelleşmesi ve uygulamada birliğin sağlanması büyük önem taşımaktadır" dedi. Eğitim de Gıda ve Yem Şube Müdürü Ahmet Darıcı tarafından ilimizde 2018 yılında yapılan denetimler ve karşılaşılan sorunlar hakkında bilgilendirme yapıldı. Gıda ve Yem Şube Müdürlüğü personellerinden Gıda Mühendisi Dr. Burcu Emeksizoğlu tarafından Türk Gıda Kodeksi Gıda Etiketleme ve Tüketicileri Bilgilendirme Yönetmeliği hakkında bilgi verildikten sonra, Gıda Mühendisi Sibel Karasalihoğlu; Gıda Güvenliği Bilgi Sistemi ve resmi kontroller sırasında dikkat edilmesi gereken hususlar hakkında bilgilendirme yaptı. Eğitim toplantısının son bölümünde, sorulan sorular cevaplandırılarak toplantı sona erdi. (HABER MERKEZİ)

KASTAMONU DoğruSöz ÇARŞAMBA 17 EKİM 2018

Yaman: Tarladan sofraya "gıda zinciri"ni kontrol altına almak zorundayız

TARIM ve Orman İl Müdürlüğü tarafından, gıda kontrol görevlilerine yönelik eğitim düzenlendi. İl Müdürlüğü toplantı salonunda düzenlenen toplantıya Tarım ve Orman İl Müdürü Osman Yaman, il müdür yardımcıları, şube müdürleri ve ilçe müdürleri katıldı.

Eğitim öncesi konuşma yapan İl Müdürü Osman Yaman, son dönemlerde yaşanan mantar zehirlenmelerine dikkat çekerek; "İl merkezi ve tüm ilçe müdürlüklerimizin bu konuda eğitim çalışması yapmalarını ve kontrolleri sıklaştırmalarını istiyorum. 16 Ekim Dünya Gıda Günü'nde; tüm ilçelerimizin günü anlam ve önemine yakışır etkinlik yapmasını bekliyoruz. Tarladan sofraya kadar olan gıda zincirini tamamen kontrol altına almak, sağlıklı ve güvenli gıdayı ürettirmek ve güvenilir bir şekilde tüketicilere ulaştırmak temel görevimizdir ve halkımızın sağlığını korumak için denetimlere ara vermeden devam etmemiz gerekmektedir. Ayrıca düzenlenen bu eğitim ile gıda kontrol görevlilerinin bilgilerinin güncellenmesi ve uygulamada birliğin sağlanması büyük önem taşımaktadır" dedi.

Eğitimde Gıda ve Yem Şube Müdürü Ahmet Deniz tarafından ilimizde 2018 yılında yapılan denetimler ve karşılaşılan sorunlar hakkında bilgilendirme yapıldı. Gıda ve Yem Şube Müdürlüğü personelinden Gıda Mühendisi Dr. Burcu Emeksizoğlu tarafından Türk Gıda Kodeksi Gıda Etiketleme ve Tüketicileri Bilgilendirme Yönetmeliği hakkında bilgi verildikten sonra, Gıda Mühendisi Sibel Karasalihoğlu, gıda güvenliği bilgi sistemi ve resmi kontroller sırasında dikkat edilmesi gereken hususlar hakkında bilgilendirme yaptı. **(Haber Merkezi)**

Nasrullah

16 Ekim 2018 Salı

Kadın Çiftçiler Günü kutlandı

15 Ekim Dünya Kadın Çiftçiler Günü dolayısıyla düzenlenen program ve eğitim toplantısı dün İl Tarım ve Orman Müdürlüğü Güray Koçak Toplantı Salonu'nda gerçekleştirildi. Programa Vali Yaşar Karadeniz, Milletvekili Metin Çelik, İl Tarım ve Orman Müdürü Osman Yaman, Ziraat Odası Başkanı Mehmet Butur, kamu kurum ve kuruluş amirleri, sivil toplum kuruluşlarının temsilcileri ve çiftçiler katıldı.

"Çalışmayan insan mutlu olmaz" diye sözlerine başlayan Vali Yaşar Karadeniz, şunları söyledi: "İnsanı mutlu eden husus bir defa çalışmayı sevecek, evdeki yükler mutfaka paylaşılacak, erkekte bu konuda biraz daha fazla evde rol üstlenecek ve birlikte üretmenin tadına varacaklar zaten budur insanı mutlu eden. Hayata bağlayan bu şekilde çoluk çocuklar, ailesi ile birlikte kendilerine güzel bir gelecek hazırlamak. Yörelerimizin de başka sorunu var Doğu Karadeniz bölgesinde tarımsal anlamda geçim sağlamak çok zor tam tarımsal faaliyetin yapılacağı dönemde erkekler, başka yörelerce inşaat sektörlerinde çalışmaya giderler. Evi artık yaz boyunca çevirmek tamamen kadınlara kalmış demektir. Dolayısıyla orada çiftçiliği, hayvancılığı da gerçek anlamda yapan kadınlardır. Kadınlara böyle bir gün bağışlanması, böyle bir gün verilmesi ve bunun kutlanıyor olması güzel ama buradan üretime doğru herkesin içince bulunacağı şekilde herkesin üzerine düşen rolü üstleneceği bir toplumsal yapı oluştuğunda ben eminim kadında erkekte köyde kalmalı ve kendi iradesiyle kendi istediği şekilde üretimine devam etmek durumundadır. Sadece üretmekte değil üretirken de yeni şeyler geliştirmek gerek. Eğer bunu yapabilirsek ürettiğimizden daha fazla para kazanma şansımız var. Yoğurt Türk icadıdır bütün dillerde yoğurt aynı kelime ile söylenir bütün dillere o kelime Türkçe'den gitmiştir. Ama gelin görünki biz yoğurdun 5 kiloluk bakracını ve bidonda onu on liraya satıyorsak, beş liraya satıyorsak bizden almış olan kişi küçük bir kutuya koymuş onu tatlandırmış, meyvelendirmiş değişik çeşitlerini yapmış sizin bir kilo yoğurt parasına o küçücük kutuyu satıyor. İşte inovasyon bu. Ürettiğiniz ürünü işleyip ondan yeni bölümler ortaya çıkarabilmek. Yeni bir şeylerin arayışı içerisinde üretim tekniklerimizi geliştirsek kazancımızı artırmış oluruz, verimimizi arttırmış oluruz, ondan yeni bir şeyler üretip yaptığımız işten daha fazla memnuniyet duyarız. Bir köyde tarımsal gelir fazlaysa oraca nüfus kalmış, tarımsal nüfusun göç ettiği köylerde ise tarımsal gelirin düşük olduğu görülür. Oralarda bu tip çalışmalarla tarımsal gelir artırılırsa ben eminim göç olayı tersine döndürülebilir. Burada da çiftçilerimizin kadın erkek demeden kendilerini geliştirmelerinin gerekli olduğunu düşünüyorum. Doğal afetlerle ilgili hiçbir şeyin garantisi yok, sigorta bunun için yapılıyor. Sigortanın amacı başımıza beklenmedik bir olay geldiğinde o zararımızı o sigorta karşılasın diye yapılıyor. Üstelik tarım ve hayvancılıkta devlet bu sigortacılığı kendisi üzerine almış ve yarısını da ben veriyorum diyor yeterki gelin siz bunu yaptırın diye. Unutmayalım AFAD'ın yaptığı yardım bir kafedir, destektir, zarar karşılama değildir. Devlet millet için, millette devlet için kısacası birisi olmassa olmaz. Tarsim sigortalarınızı mutlaka yaptırın ben kadın çiftçilerimize teşekkür ediyorum, hepsinin ellerine sağlık diyorum. Onların yaptıkları üretimler bizler için önemli, ülkemiz için önemli. Hayvancılık üretimimizde gerçekten artışlar var bu artışlar hem sizlerin büyük çabası hem bu konuda görevli kamu kurum ve kuruluşlarımızın ve onların personelinin büyük gayreti ve devletimizin buna desteği ile el birliği ile sağlanmış bir artıştır, bu artışın da bundan sonra böyle yerek artmasını diliyorum" dedi.

İlimizde Tarım Kadın Girişimciliğinin Güçlendirilmesi Programı kapsamında girişimcilik eğitimi alan çiftçi Filiz Muhsiroğlu ve protokol konuşmaları sonrası Veteriner Hekim Mehem Kabaşabanoğlu sunum gerçekleştirdi. Program da Süt Hijyeni, Gıda Güvenliği Eğitimi, Örtüaltı Sebze Yetiştiriciliği ve Tarımsal Kooperatifçilik konuları işlendi.

Programın sonunda Vali Yaşar Karadeniz kadın çiftçilere katılım belgelerini takdim etti.

Tarımsal Yayım ve Danışmanlık İl Teknik Komitesi toplandı

Resmi Gazetede yayımlanarak yürürlüğe giren, Tarımsal Yayım ve Danışmanlık Hizmetlerinin Düzenlenmesine Dair Yönetmelik kapsamında, İlimiz Tarımsal Yayım ve Danışmanlık İl Teknik Komitesi; Tarım ve Orman İl Müdürü Osman Yaman Başkanlığında, İl Müdürlüğü Kürsi Toplantı Salonunda toplandı.

Toplantıya; İl Müdür Yardımcısı V. ve Şube Müdürü Murat Türkmen, Şube Müdürleri, Ziraat Mühendisleri Odası Temsilcisi Serhat Baş, Türkiye Ziraatçılar Derneği Şube Başkanı Yılmaz Kenan, Köy Kalkınma ve Diğer Tarımsal Amaçlı Kooperatifler Birliği Temsilcisi Dilek Özdemir, Damızlık Sığır Yetiştiricileri ve Süt Üreticileri Birliği Temsilcisi Ayhan Barut, Tarımsal Yayım Uzmanları Ziraat Mühendisleri Zeynep Şensoy ile Mustafa Çapkan katıldı.

İlimizde 2017 yılı "Tarımsal Yayım ve Danışmanlık Hizmetleri" kapsamında yapılan çalışmalar değerlendirilmiş olup, 2.Dilim Tarımsal Yayım ve Danışmanlık Hizmetleri Ödeme işlemleri hakkında bilgiler verilerek buna yönelik kararlar alındı.

(Haber Servisi)

Sözcü 27 EKİM 2018 CUMARTESİ

Çatalzeytin'de su ürünleri denetimleri devam ediyor

Tarım ve Orman İl Müdürlüğü'nün Su ürünleri denetimleri tüm hızıyla devam ediyor.

Su ürünleri kaynaklarının korunması ve sürdürülebilir balıkçılığın sağlanabilmesi amacı ile yasal düzenleme yapma yetki ve sorumluluğu çerçevesinde Tarım ve Orman İl Müdürlüğü tarafından denetimler sıklaştırıldı.

Tarım ve Orman İl ve İlçe Müdürlükleri ekipleri tarafından rutin ve ihbara bağlı olarak su ürünleri avcılık denetimleri gerçekleştirildi. Denetimlerde Sahil Güvenlik Komutanlığı, Jandarma ve Emniyet güçleri de destek verdi.

2018 yılı Balıkçılık sezonunun açılmasıyla birlikte aktif olarak kullanılan Çatalzeytin İlçesi Gümüş Balıkçı Barınağında; Çatalzeytin İlçe Tarım ve Orman Müdürlüğü tarafından yapılan su ürünleri denetimleri devam ediyor. İlçe Müdürlüğü personeli İlçe Müdür V. İsmail Kaş, Veteriner Hekim Duygu Öner ve Veteriner Hekim Servet Xelleci tarafından denetim gerçekleştirildi.

Çatalzeytin İlçe Jandarma Komutanlığı ile birlikte yürütülen denetimlerde; tür, boy, zaman, yer, mesafe, derinlik ve av araçlarına ilişkin 4/1 Numaralı Ticari Amaçlı Su Ürünleri Avcılığının Düzenlenmesi Hakkında Tebliğ hükümleri doğrultusunda kontroller gerçekleştirildi. Aynı zamanda su ürünleri konusunda genel bilgilendirme yapıldı. İl ve İlçe Müdürlükleri tarafından su ürünleri denetimlerinin titizlikle devam ettirileceğini söyledi.

(Haber Servisi)

7 13 Ekim 2018 Cumartesi
KASTAMONU Açıksöz

Daday'da genç çiftçilere düveleri teslim edildi

Tarım ve Orman Bakanlığı tarafından yürütülen 2018 yılı Genç Çiftçi Hibe Projesi kapsamında büyükbaş hayvan almaya hak kazanan genç çiftçilere düvelerin teslimi; İlçe Tarım ve Orman Müdürü Engin Kocaoğlu ve İlçe Müdürlüğü personeli tarafından yapıldı.

Proje kapsamında 6 genç çiftçiye kişi başı 5 baş olmak üzere toplam 30 baş düvenin teslimi kura ile yapıldı. Düvelerin teslimi sırasında kısa bir konuşma yapan İlçe Müdürü Engin Kocaoğlu, "Çiftçilerin düvelerini Büyükbaş Hayvan Hayat Sigortası kapsamında sigortalatmaları gerektiğini, hayvanlara iyi bakım ve besleme yapmalarını, hayvanların işletmelerde sık sık kontrol edileceğini ve projenin hayırlı uğurlu olmasını dilediğini" belirtti.

Yapılan düve tesliminin ardından program sona erdi.

(Haber Merkezi)

Çiftçi eğitim toplantıları sürüyor

Şenpazar ilçemizin Edeler Köyü'nde; İlçe Tarım ve Orman Müdürlüğü personeli tarafından çiftçi eğitim toplantısı düzenlendi.

Eğitim toplantısında; Bakanlığımızca uygulanmakta olan tarımsal desteklemeler, arıcılık, hayvan yetiştirme, hayvan alımı ve satımında dikkat edilmesi gereken hususlar ve sürdürülebilir tarım konusunda İlçe Müdürü Bahadır Hızarcı tarafından köy konağında bilgiler verildi.

Sohbet havasında geçen toplantının sonunda; sorulan soruların cevaplandırılmasının ardından toplantı sona erdi.

(Haber Merkezi)

Daday'da genç çiftçilere düveleri teslim edildi

Tarım ve Orman Bakanlığı tarafından yürütülen 2018 yılı Genç Çiftçi Hibe Projesi kapsamında büyükbaş hayvan almaya hak kazanan genç çiftçilere düvelerin teslimi; İlçe Tarım ve Orman Müdürü Engin Kocaoğlu ve İlçe Müdürlüğü personeli tarafından yapıldı.

Proje kapsamında 6 genç çiftçiye kişi başı 5 baş olmak üzere toplam 30 baş düvenin teslimi kura ile yapıldı. Düvelerin teslimi sırasında kısa bir konuşma yapan İlçe Müdürü Engin Kocaoğlu; çiftçilerin düvelerini Büyükbaş Hayvan Hayat Sigortası kapsamında sigortalatmaları gerektiğini, hayvanlara iyi bakım ve besleme yapmalarını, hayvanların işletmelerde sık sık kontrol edileceğini ve projenin hayırlı uğurlu olmasını dilediğini belirtti.

Yapılan düve tesliminin ardından program sona erdi.

» Hüseyin ERGÜN «

Edeler köyünde çiftçi eğitim toplantısı düzenlendi

Şenpazar Edeler köyünde; İlçe Tarım ve Orman Müdürlüğü personeli tarafından çiftçi eğitim toplantısı düzenlendi.

Eğitim toplantısında; Tarım ve Orman Bakanlığı'nca uygulanmakta olan tarımsal desteklemeler, arıcılık, hayvan yetiştirme, hayvan alımı ve satımında dikkat edilmesi gereken hususlar ve sürdürülebilir tarım konusunda İlçe Müdürü Bahadır Hızarcı tarafından köy konağında bilgiler verildi. Sohbet havasında geçen toplantının sonunda; sorulan soruların cevaplandırılmasının ardından toplantı sona erdi.

» Hüseyin ERGÜN «

10 EKİM 2018 ÇARŞAMBA

KASTAMONU Sözcü

Hanönü'nde bin 320 ton çeltik bekleniyor

Hanönü ilçemizde 2018 yılı çeltik hasadı başladı. Bu yıl ekimi yapılan bin 650 dekar alanın büyük kısmında hasat işlemi tamamlanırken geri kalan kısımda ise hasat çalışmaları devam ediyor.

Hanönü ilçemizde büyük oranda Osmancık 97 çeltik çeşidinin yanı sıra; Efe, Cameo ve Ronaldo gibi çeltik çeşitleri yetiştiriliyor. Hanönü İlçe Tarım ve Orman Müdürlüğü personeli tarafından hasat süresi boyunca dane ve verim kaybını en aza indirmek için gerekli kontroller gerçekleştirildi.

Hasat sonunda yaklaşık bin 320 ton çeltik bekleniyor.

(Haber Servisi)

Kastamonu Açıksöz 10 Ekim 2018 Çarşamba

250 bin 11 büyükbaş hayvana şap aşısı yapıldı

Tarım ve Orman Bakanlığı tarafından uygulamaya konulan; 2018 Yılı Hayvan Hastalık ve Zararlıları ile Mücadele Programı kapsamında, Sonbahar Dönemi Şap Aşılama Kampanyasına ilimiz genelinde 17 Eylül 2018 tarihinde başlanırken, program gereği işletmelerde mevcut tüm hayvanlar şap hastalığına karşı sağlık taramasından geçirilerek aşılamaları gerçekleştiriliyor.

Tarım ve Orman Kastamonu İl Müdürlüğü konuya ilişkin yaptığı açıklamada; "İlimiz Merkez ve köylerinde; Hayvan Sağlığı ve Yetiştiriciliği Şube Müdürlüğü, ilçelerde ise İlçe Tarım ve Orman Müdürlükleri tarafından yürütülen söz konusu program, 19 Kasım 2018 tarihine kadar devam edecek. İlimiz genelinde mücadele programı kapsamında 270.944 büyükbaş hayvanın aşılamalarının tamamlanması hedeflenmiştir. 15 Şubat – 30 Mayıs 2018 tarihleri arasında İlimiz genelinde uygulaması yapılmış olan İlkbahar Dönemi Şap Aşılama Kampanyasında; 250 bin 11 büyükbaş hayvana şap aşısı uygulanarak program gerçekleşme hedeflerine ulaşılmış olup, aşılanan hayvanların bilgileri elektronik ortamda Veteriner Bilgi Sistemi (TÜRKVET)'ne kaydedilmiştir. Ayrıca aşılama esnasında; hayvan güncelleme çalışmaları da titizlikle yapılmaktadır."

(Haber Merkezi)

2 EKİM 2018 SALI

KASTAMONU Sözcü

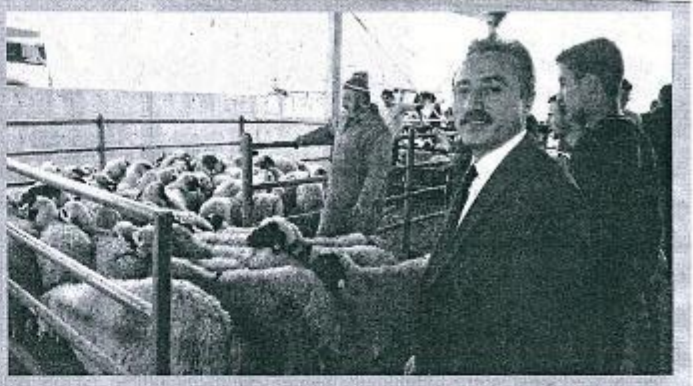

Genç Çiftçilere koyunları dağıtıldı

Resmi Gazetede yayımlanarak yürürlüğe giren Genç Çiftçi Projelerinin Desteklenmesi Tebliği kapsamında, Tarım ve Orman Bakanlığı tarafından Kastamonu'ya tahsis edilen 8 milyon 370 bin TL ödenek karşılığında desteklenmesine karar verilen 279 projenin uygulaması devam ediyor.

Bu kapsamda, "Genç Çiftçi Hibe Destek Projesi" çerçevesinde daha önce 50 genç çiftçiye bin 700 küçükbaş hayvan teslim edilmişti. Üçüncü kez Merkezde 9 genç çiftçiye 306 baş Akkaraman cinsi hayvan törenle teslim edildi.

Canlı Hayvan Pazarında yapılan teslim törenine İl Müdürü Vekili Murat Türkmen, İl Müdür Yardımcısı Mücahit Temur, İl Müdür Yardımcısı Vekili Ahmet Deniz, Hayvan Sağlığı ve Yetiştiriciliği Şube Müdürü Halis Baydar, Kırsal Kalkınma ve Örgütlenme Şube Müdürü Sinan Çelebican, Damızlık Koyun ve Keçi Birliği Başkanı Adem Canbaz, Arı Yetiştiricileri Birliği Başkanı Ahmet Erden, teknik personel, genç çiftçiler ve aileleri katıldı.

Proje ile ilgili olarak açıklamalarda bulunan Tarım ve Orman İl Müdürü Vekili Murat Türkmen, bakanlıkça kırsalda genç nüfusun istihdamına katkıda bulunulabilmesi için "Genç Çiftçi Projelerinin Desteklemesi" programının uygulamaya koyulduğunu söyledi. Bu tür projelerin ilimiz için çok önemli olduğunu belirten Türkmen, genç çiftçilerimize hibe şeklinde verilen bu hayvanlarına çok iyi bakmalarını, çoğaltarak gelirlerini artırmalarını arzuladıklarını ifade etti.

Türkmen, bu konuda genç çiftçilere başarılar dileyerek, "Projenin hayvancılığın gelişmesinin ülkemiz tarımı için çok önemlidir. Dağıtımı yapılacak küçükbaş hayvanların genç çiftçilere, ilimize ve ülkemize hayırlı olmasını diliyorum" dedi.

Genç çiftçileri yalnız bırakmayan Birlik Başkanı Adem Canbaz ise, "Yapılan bu projeden birlik olarak çok mutlu olduklarını, koyun ve keçi yetiştiricilerinin birliğe üye olmalarını ve başarılı olmalarını temenni ederim" diye konuştu.

Yapılan konuşmalar sonrasında genç çiftçilere koyunları kura ile teslimin ardından tören son buldu.

>Vedat İKİZOĞLU

9 genç çiftçiye 306 baş koyun teslim edildi

TARIM ve Orman Bakanlığı tarafından yürütülen "Kırsal Kalkınma Destekleri Kapsamında Genç Çiftçilerin Desteklenmesi" Projesi kapsamında 2018 yılında başvuruları kabul edilen 279 genç çiftçiye 8 milyon 370 bin TL'lik ödenek karşılığında hayvanları teslim edilmeye devam ediyor.

Bu kapsamda, "Genç Çiftçi Hibe Destek Projesi" çerçevesinde daha önce 50 genç çiftçiye bin 700 küçükbaş hayvan teslim edilmişti. Devamında üçüncü parti olarak, merkezde 9 genç çiftçiye 306 baş Akkaraman cinsi hayvan törenle teslim edildi. Canlı Hayvan Pazarında yapılan teslim törenine; Tarım ve Orman İl Müdürü Vekili Murat Türkmen, İl Müdür Yardımcıları Mücahit Temur ve Ahmet Deniz, Hayvan Sağlığı ve Yetiştiriciliği Şube Müdürü Halis Baydar, Kırsal Kalkınma ve Örgütlenme Şube Müdürü Sinan Çelebican, Damızlık Koyun ve Keçi Birliği Başkanı Adem Canbaz, Arı Yetiştiricileri Birliği Başkanı Ahmet Erden, teknik personel, genç çiftçiler ve aileleri katıldı.

Proje ile ilgili olarak açıklamalarda bulunan, İl Müdürü Vekili Murat Türkmen, Tarım ve Orman Bakanlığı tarafından kırsalda genç nüfusun istihdamına katkıda bulunulabilmesi için "Genç Çiftçi Projelerinin Desteklemesi" Programı'nın uygulamaya koyulduğunu belirterek, bu tür projelerin ilimiz için çok önemli olduğunu genç çiftçilerimize hibe şeklinde verilen bu hayvanlara çok iyi bakmalarını ve çoğaltarak gelirlerini artırmalarını arzuladıklarını söyledi. Türkmen, bu konuda genç çiftçilere başarılar dilerken, projenin, hayvancılığın gelişmesinin ülkemiz tarımı için çok önemli olduğunu, dağıtımı yapılacak küçükbaş hayvanların genç çiftçilere, ilimize ve ülkemize hayırlı olmasını dilediğini belirtti. Yapılan konuşmalar sonrasında genç çiftçilere koyunları kura ile teslimin ardından tören son buldu. **(Haber Merkezi)**

Doğru Söz Kastamonu
SALI 2 EKİM 2018

Kastamonu Nasrullah
2 Ekim 2018 Salı

Genç çiftçiler koyunlarına kavuştu

Tarım ve Orman Bakanlığı tarafından Kastamonu'ya tahsis edilen 8.370.000 TL ödenek karşılığında desteklenmesine karar verilen 279 projenin uygulaması devam ediyor. Bu kapsamda, "Genç Çiftçi Hibe Destek Projesi" çerçevesinde daha önce 50 genç çiftçiye 1700 küçükbaş hayvan teslim edilmişti. Devamında üçüncü parti olarak, Merkez de 9 genç çiftçiye 306 baş Akkaraman cinsi hayvan törenle teslim edildi. Canlı Hayvan Pazarı'nda yapılan teslim törenine; İl Müdürü V. Murat Türkmen, İl Müdür Yardımcısı Mücahit Temur, İl Müdür Yardımcısı V. Ahmet Deniz, Hayvan Sağlığı ve Yetiştiriciliği Şube Müdürü Halis Baydar, Kırsal Kalkınma ve Örgütlenme Şube Müdürü Sinan Çelebican, Damızlık Koyun ve Keçi Birliği Başkanı Adem Canbaz, Arı Yetiştiricileri Birliği Başkanı Ahmet Erden, teknik personel, genç çiftçiler ve aileleri katıldı. Proje ile ilgili olarak açıklamalarda bulunan; İl Müdürü V. Murat Türkmen, bakanlık tarafından kırsalda genç nüfusun istihdamına katkıda bulunulabilmesi için "Genç Çiftçi Projelerinin Desteklemesi" Programı'nın uygulamaya koyulduğunu söyledi. Bu tür projelerin ilimiz için çok önemli olduğunu söyleyen Türkmen, genç çiftçilere hibe şeklinde verilen bu hayvanlara çok iyi bakılmasını, çoğaltarak gelirlerini artırmalarını arzuladıklarını ifade etti. Türkmen ayrıca bu konuda genç çiftçilere başarılar dilerken, projenin hayvancılığın gelişmesinin ülkemiz tarını için çok önemli olduğunu, dağıtımı yapılacak küçükbaş hayvanların genç çiftçilere, ilimize ve ülkemize hayırlı olmasını dilediğini belirtti. Genç çiftçileri yalnız bırakmayan Birlik Başkanı Canbaz yaptığı kısa konuşmasında: "Yapılan bu projeden birlik olarak çok mutlu olduklarını, koyun ve keçi yetiştiricilerinin birliğe üye olmalarını ve başarılı olmalarını temenni ederim" dedi.

Yapılan konuşmalar sonrasında genç çiftçilere koyunlan kura ile teslimin ardından tören son buldu.

KASTAMONU
24 KASIM 2018, CUMARTESİ

Yeni bir fuarımız oldu

Kastamonu, fuar sayısını ikiye çıkartıyor. Ahşap Fuarı'nın ardından İlimizde Gıda, Tarım ve Hayvancılık Fuarı açılması kararlaştırıldı. Fuar için kesin olmayan tarih ise 11-14 Eylül 2019

Tarım sektörünün derlemesi adına yeni teknolojilerin tanıtılması ve yeniliklerin sektör temsilcileri ile bir araya getirilmesi amacıyla düzenlenmesi planlanan "Gıda, Tarım ve Hayvancılık Fuarı" istişare toplantısı Kastamonu Ticaret ve Sanayi Odası (KATSO) Salonu'nda yapıldı.

Toplantıya Vali Yaşar Karadeniz, Vali Yardımcısı Vedat Yılmaz, Belediye Başkanı Tahsin Babaş, ilçe Belediye Başkanları, KATSO Başkanı Oğuz Fındıkoğlu, İl Gıda, Tarım ve Hayvancılık İl Müdürü Osman Yaman, İl Ticaret Müdürü Sefa Özata, Expolink Fuarcılık Yönetim Kurulu Başkanı Zeki Erdoğan, Tarım sektörü ile uğraşan firmalar, sektör temsilcileri ile diğer davetliler katıldı.

Program saygı duruşu ve İstiklal Marşı'nın okunmasıyla başladı. İstişare toplantısında Vali Yaşar Karadeniz, Belediye Başkanı Tahsin Babaş, Taşköprü Belediye Başkanı Hüseyin Arslan, KATSO Başkanı Oğuz Fındıkoğlu, Ziraat Odası Başkanı Mehmet Bulur, Expolink Fuarcılık Yönetim Kurulu Başkanı Zeki Erdoğan, Göktaşlı Tarım ve hayvancılık İşletmesi Firma Yetkilisi Selim Dere, Tosya Ticaret ve Sanayi Odası Genel sekreteri Nacati Abacı, Ergüven Otomotiv Firması sahiplerinden Mehmet Caferoğlu başta olmak üzere ilgili kişiler fuar konusunda açıklamalarda bulundular.

Toplantıda, Gıda Tarım ve Hayvancılık Fuarı'nın ilimizde yapılması kararlaştırılırken nerede yapılacağı ve nasıl yapılacağı konusunun önümüzdeki günlerde bir toplantı daha yapılarak istişare edilmesine karar verildi. Şu anda kesin olmayan fuar tarihi de 11-14 Eylül 2019 olduğu toplantıda ifade edildi.

Oğuz Fındıkoğlu

Programın açılış konuşmasını KATSO Başkanı Oğuz Fındıkoğlu gerçekleştirdi. Fındıkoğlu yaptığı konuşmada: "Organize sanayinin çalışmalarını biliyorsunuz ki başlattık. Tarım Organize Sanayimizle beraber fuar organizasyonlarımızın da devam edeceğini umuyoruz. Şehrimiz, ilimiz için bir kazanım olacaktır. Rabbim hayırlı uğurlu etsin" dedi.

Yaşar Karadeniz

Programda konuşan Vali Yaşar Karadeniz de, "İlimizde uzun yıllardır yapılan bir ahşap fuarımız var ve bu fuar bir ivme kazandı. Yine ilimizde bir Gıda Tarım ve Hayvancılık Fuarı düzenlenip düzenlenmeyeceği konusu da en son İstanbul'da yapılan Kastamonu Günlerinde konuştuğumuz bir husustu. Bununla ilgili de daha önce bu sektörde fuar düzenlemiş olan Expolink firması böyle bir düzenlemeyi yapmaya talip oldular. Öncelikle bu fuarı düzenlemeli miyiz düzenlememeli miyiz, ilimize yararı nedir bunun kararını vereceğiz. Firma yetkililerine de daha önce söylediğim çekincelerim şunlardı: Burada bir fuar yapacaksak Kastamonu'ya bir şeyler getiren, kazandıran bir fuar yapmalıyız Kastamonu'dan bir şeyler götüren değil. Dolayısıyla ana ölçümüz, ana eksenimiz bu olmalı. Bu da bu fuarın tamamen ticari bir mantaliteyle düzenlenmesi lazım ki ilimize gerçek anlamda faydası olsun. Orada Özel İdareler, Belediyeler stant açacaksa o fuarın gerçek anlamda fuarcılığı tartışılır. Ama firma tamamen ticari olarak bu organizasyonu yapan katılımcılarla beraber finansmanını sağlar, ilimize bu anlamda katılımcı yatırımcı getirirse gerçek anlamda fuar çizgisine ulaşılmış olur" dedi.

Vali Karadeniz, Kastamonu'yu fuarcılık merkezine dönüştürme noktasında ise, "Kastamonu birçok bölge müdürlüğünü ihtiva etmektedir, çevresindeki illere de bir bakıma merkezi konuma sahip onlara ışık tutan bir il. Dolayısıyla bu ticari konumunu ticari ve ekonomik avantaja da çevirmesi lazım. Belki bunu fuarcılık merkezine dönüştürmek gibi bir hayalin de peşinde olmalıyız" ifadelerini kullandı.

Zeki Erdoğan

Vali Yaşar Karadeniz'in ardından Expolink Fuarcılık Yönetim Kurulu Başkanı Zeki Erdoğan, sunumunu gerçekleştirdi. Erdoğan sinevizyon gösterisi ile yaptığı açıklamasında da "Birçok ilde ilk fuarları gerçekleştirme onurunu yaşadık ancak hiçbir toplantı bu kadar kalabalık, geniş katılımlı olmamıştı. Ben bu fuarın böyle bir katılımla tartışılıyor olmasının fuarın gideceği açısından son derece faydalı olacağına inanıyorum. Firmamız Türkiye'de sadece Gıda Tarım ve Hayvancılık Fuarı yapıyor başka bir fuar yapmıyor. Bu konuda ihtisaslaştık, personelimizi yetiştirdik" dedi. Erdoğan konuşması sonrasında ilimizde yapılması planlanan Gıda Tarım ve Hayvancılık Fuarı'nın ilimize katkısı hakkında değerlendirmelerini ve yapacakları çalışmaları açıkladı.

Tahsin Babaş

Belediye Başkanı Tahsin Babaş da ilimizde yapılması istenen fuar ile ilgili olarak yaptığı konuşmasında, "Fuarlara her zaman katılıyoruz. Bu güne kadar ilimizin tanıtımı amacıyla hüküm fuarlara katılmaya gayret gösterdik. Kastamonu'da da fuar anlamında bu güne kadar yaptığımız en önemli fuar çalışmamız Ahşap Fuarı. Şimdi bir yenisini daha eklemeyi düşünüyoruz. 'Gıda Tarım ve Hayvancılık Fuarı.' Uzun zamandır bu konuda çalışmaların olduğunu biliyorum. Bu konuda da firmalarımız çalışmalarını sunsalar. Burada önemli olan tüm ilçeleriyle de beraber bir bütün şekilde bu işi yapabilmek. Bunu Sayın Valimizin başlımlığında kendi aramızda da değerlendirmemiz lazım. İlçelerimizde festivaller yapılıyor, etkinlikler düzenleniyor. Bunları bir araya getirdiğimizde nasıl bir konsept çıkacağı nasıl bir çerçevede toplanılacağına da belirlememiz lazım. İnanıyorum ki bunu da birlikte değerlendiririz. Ama bu fuarın yapılmasını istiyoruz. Tarım Müdürlüğümüz başta olmak üzere bu konuda ciddi çalışmalar yapıldığını biliyorum. Bize de Belediye olarak ne düşerse yapmaya hazırız. Bunu yaparken ilimizde esnafın da durumu gözetilmeli" dedi.

Hüseyin Arslan

Taşköprü Belediye Başkanı Hüseyin Arslan da, "Fuarın katkısı olur mu olmaz mı gündeme almaya bile gerek yok. Eğer bu yanlış bir şey olsaydı dünyada çok büyük ölçeklerde fuar yapılmazdı. İlçelerinde böyle bir fuarın yapılçılığını ve her geçen sene de geliştiğini, her geçen sene de katılımcı sayısının ve ziyaretçi sayısının da arttığını, bölge firmalarının da bundan büyük fayda ve gelir elde ettiğini, bu fuarın ilçelerinde de yapılıp devam edebileceğini söyledi. Başkan Arslan, Yaptığı uzun konuşmasında çekince ve tespitlerini de katılımcılarla paylaşarak bu fuarın Taşköprü'de yapılmasını da talep etti.

Toplantıda söz alan diğer konuşmacılar bu fuarın merkezde daha da kapsamlı bir şekilde yapılmasının daha iyi olacağı konusunda görüşlerini ifade ettiler.

Vali Yaşar Karadeniz, programın kapanışında yaptığı değerlendirmesinde, "Özel sektörün sırtında bu işin yürütmesi zannediyorum. Biz finanse ettiğimiz sürece o fuar gerçek kitlesine gitme anlamında daha yavaş yol alıyor. İkincisi de iş o noktaya gelince yine kamunun organize edeceği fuar haline dönüşme riski artıyor. Fuar yapılan noktasında herkes bu çekinceleri belirttikten sonra sanırım hemfikirler. Hayırlı olsun diyelim o zaman. TOBB'a bildirimlerinizi yapabilirsiniz. Yer konusunu ve diğer ayrıntıları kendi aramızda toplantı organize ederek istişarenizi yaparız." diye konuştu. **Cengiz MUHZİROĞLU**

Sözcü
30 KASIM 2018 CUMA

Daday'da Genç Çiftçilere düveleri dağıtıldı

Tarım ve Orman Bakanlığı tarafından yürütülen 2018 yılı Genç Çiftçi Hibe Projesi kapsamında büyükbaş hayvan almaya hak kazanan genç çiftçilere düveleri teslim edildi. Tosya, Daday İlçe Tarım ve Orman Müdürü Engin Kocaoğlu ve İlçe Müdürlüğü personeli tarafından yapıldı. Proje kapsamında 6 genç çiftçiye kişi başı 5 baş olmak üzere toplam 30 baş düvenin teslimi ilçe'de yapıldı. Düvelerin teslimi esnasında kısa bir konuşma yapan İlçe Müdürü Engin Kocaoğlu, "Çiftçilerin düvelerini Büyükbaş Hayvan Hayat Sigortası kapsamında sigortalamaları gerekiyor. Hayvanlara iyi bakım ve besleme yapmaları lazım. Hayvanlar işaretlenerek sıkı sıkı kontrol edilecek. Projenin hayırlı uğurlu olmasını diliyoruz" dedi.

>Serkan YILMAZ

28 Kasım 2018 Çarşamba

KASTAMONU

Açıksöz

Genç çiftçilere 100 baş manda

Kastamonu Tarım ve Orman İl Müdürlüğü tarafından 'Genç Çiftçi Hibe Destek Projesi' kapsamında Cide ilçemizde 3 genç çiftçiye 15, Çatalzeytin ilçemizde 1 genç çiftçiye 5, Merkez de 9 genç çiftçiye 45, Seydiler ilçemizde 1 genç çiftçiye 5, Taşköprü ilçemizde 3 genç çiftçiye 15 olmak üzere toplam 17 genç çiftçiye 85 büyükbaş manda teslim edilmişti. Devamında son parti olarak, Daday ilçemizde 3 genç çiftçiye daha 15 manda törenle teslim edildi.

▸ 5'te

Genç çiftçilere 100 baş manda

24 Mart 2018 tarih ve 30270 sayılı Resmi Gazetede yayımlanarak yürürlüğe giren Genç Çiftçi Projelerinin Desteklenmesi Tebliği kapsamında; Tarım ve Orman Bakanlığı tarafından ilimize tahsis edilen 8 milyon 370 bin TL ödenek kapsamında desteklenmesine karar verilen 279 projenin uygulaması devam ediyor.

Bu kapsamda, 'Genç Çiftçi Hibe Destek Projesi' çerçevesinde Cide ilçemizde 3 genç çiftçiye 15, Çatalzeytin ilçemizde 1 genç çiftçiye 5, Merkez de 9 genç çiftçiye 45, Seydiler ilçemizde 1 genç çiftçiye 5, Taşköprü ilçemizde 3 genç çiftçiye 15 olmak üzere toplam 17 genç çiftçiye 85 büyükbaş manda teslim edilmişti.

Devamında son parti olarak, Daday ilçemizde 3 genç çiftçiye daha 15 manda törenle teslim edildi.

Daday ilçemizde yapılan teslim törenine; Daday Kaymakamı Kemal Balaban, İlçe Jandarma Komutanı Mustafa Gökçan, İlçe Emniyet Amiri Yasemin Acar, İlçe Tarım ve Orman Müdürü Engin Kocaoğlu, tahsil personel, genç çiftçiler ve yakınları katıldı. Proje ile ilgili olarak açıklamalarda bulunan, İlçe Müdürü Engin Kocaoğlu; Genç çiftçilere teslim [illegible] Anadolu Mandalarına [illegible] karak çoğaltmalarını istedi.

Daday Kaymakamı Kemal Balaban ise konuşmasında, "Bu tür projeler sayesinde genç çiftçilerimiz, tarım ve hayvancılığa yönlendirilerek ülke ekonomizinde tarım ve hayvancılık sektörünün canlı tutulmasına fayda sağlayacağı gibi, gençlere istihdam kapısı olacak" diyerek projenin hayırlı olmasını diledi.

Manda dağıtımı ile ilgili bir açıklama yapan İl Müdürü Osman Yaman'da, "İlimizde toplam 1.968 baş manda bulunuyor. Her geçen yıl manda sayısında artış görülüyor. Bu yıl genç çiftçilerin desteklenmesi projesinden 20 genç çiftçiye toplam 100 baş manda tahsis edilmesinin manda yetiştiriciliğine önemli oranda katkı sağlayacağını düşünüyorum. Projenin ilimize hayırlı ve uğurlu olmasını diliyorum" diye konuştu.

Yapılan konuşmaların sonunda; genç çiftçilere kura ile yapılan büyükbaş mandaların tesliminin ardından tören son buldu.

(Haber Merkezi)

28 KASIM 2018 ÇARŞAMBA
Sözcü KASTAMONU

Genç çiftçilere 100 baş manda teslim edildi

Tarım ve Orman Bakanlığı tarafından Kastamonu'ya tahsis edilen 8 milyon 370 bin TL ödenek karşılığında desteklenmesine karar verilen 279 projenin uygulaması devam ediyor. Bu kapsamda Genç Çiftçi Projesi kapsamında destekleme hak kazanan genç çiftçilere 100 baş manda teslim edildi. > 4'TE

Genç Çiftçilere 100 Baş Manda teslim edildi

Kastamonu'da Genç Çiftçi Projesi kapsamında destekleme hak kazanan genç çiftçilere 100 baş manda teslim edildi.

24 Mart 2018 tarih ve 30270 sayılı Resmi Gazetede yayımlanarak yürürlüğe giren Genç Çiftçi Projelerinin Desteklenmesi Tebliği kapsamında, Tarım ve Orman Bakanlığı tarafından Kastamonu'ya tahsis edilen 8 milyon 370 bin TL ödenek karşılığında desteklenmesine karar verilen 279 projenin uygulaması devam ediyor.

Bu kapsamda, "Genç Çiftçi Hibe Destek Projesi" çerçevesinde Cide ilçesinde 3 genç çiftçiye 15, Çatalzeytin ilçesinde 1 genç çiftçiye 5, Merkez ilçede 9 genç çiftçiye 45, Seydiler ilçesinde 1 genç çiftçiye 5, Taşköprü ilçesinde 3 genç çiftçiye 15 olmak üzere toplam 17 genç çiftçiye 85 büyükbaş manda teslim edildi. Son olarak Daday ilçesinde de 3 genç çiftçiye 15 baş büyükbaş manda törenle teslim edildi.

Daday ilçesinde yapılan teslim törenine, Daday Kaymakamı Kemal Balaban, Daday İlçe Jandarma Komutanı Mustafa Gökçen, Daday İlçe Emniyet Amiri Yasemin Acar, Daday İlçe Tarım ve Orman Müdürü Engin Kocaoğlu, teknik personel, genç çiftçiler ve yakınları katıldı.

Daday Kaymakamı Kemal Balaban ise, "Bu tür projeler sayesinde genç çiftçilerimiz, tarım ve hayvancılığa yönlendirilerek ülke ekonomisinde tarım ve hayvancılık sektörünün canlı tutulmasına fayda sağlayacağı gibi, gençlere elemek kapısı olacak" diye konuştu.

Manda dağıtımı ile ilgili bir açıklama yapan Tarım ve Orman İl Müdürü Osman Yaman, "İlimizde toplam bin 968 baş manda bulunuyor. Her geçen yıl manda sayısı artış gösteriyor. Bu yıl genç çiftçilerin desteklenmesi projesinden 20 genç çiftçiye toplam 100 baş manda tahsis edilmesinin manda yetiştiriciliğine önemli oranda katkı sağlayacak. Projenin ilimize hayırlı ve uğurlu olmasını diliyoruz" şeklinde konuştu.

Manda teslim töreninde konuşan Daday İlçe Müdürü Engin Kocaoğlu, "Bakanlığımızın tarımda sürdürülebilirliğin sağlanabilmesi, genç çiftçilerin desteklenebilmesi, gelir düzeyinin yükseltilebilmesi ve genç kırsal nüfusun istihdamına katkıda bulunulabilmesi için Genç Çiftçi Projelerinin Desteklemesi Programı'nın uygulamasına üç yıldır devam ediliyor" dedi.

Uygulanan projelerin başarılı olarak sürdürüldüğünü ifade eden Kocaoğlu, Genç Çiftçilere teslim ettikleri Anadolu Mandalarına iyi bakarak daha da çoğaltmalarını istedi.

Konuşmaların ardından genç çiftçilere kura ile yapılan büyükbaş mandaların tesliminin ardından tören son buldu. > **Vedat İKİZOĞLU**

Genç çiftçilere 100 baş manda teslim edildi

Resmi Gazete'de yayımlanarak yürürlüğe giren Genç Çiftçi Projelerinin Desteklenmesi Tebliği kapsamında; ilimizde desteklenmesine karar verilen 279 projenin uygulaması devam ediyor.

Manda dağıtımı ile ilgili bir açıklama yapan Tarım ve Orman İl Müdürü Osman Yaman; ilimizde toplam bin 968 baş manda bulunduğunu, her geçen yıl manda sayısının artış gösterdiğini, bu yıl genç çiftçilerin desteklenmesi projesinden 20 genç çiftçiye toplam 100 baş manda tahsis edilmesinin manda yetiştiriciliğine önemli oranda katkı sağlayacağını, projenin ilimize hayırlı ve uğurlu olmasını dilediğini ifade etti. 2'DE

Genç çiftçilere 100 baş manda teslim edildi

Resmi Gazete'de yayımlanarak yürürlüğe giren Genç Çiftçi Projelerinin Desteklenmesi Tebliği kapsamında; ilimizde desteklenmesine karar verilen 279 projenin uygulaması devam ediyor.

Bu kapsamda, "Genç Çiftçi Hibe Destek Projesi" çerçevesinde Cide'de 3 genç çiftçiye 15, Çatalzeytin'de 1 genç çiftçiye 5, merkezde 9 genç çiftçiye 45, Seydiler'de 1 genç çiftçiye 5, Taşköprü'de 3 genç çiftçiye 15 olmak üzere toplam 17 genç çiftçiye 85 büyükbaş manda teslim edildi. Devamında son parti olarak, Daday'da 3 genç çiftçiye 15 baş büyükbaş manda törenle teslim edildi.

Daday ilçesinde yapılan teslim törenine; Daday Kaymakamı Kemal Balaban, İlçe Jandarma Komutanı Mustafa Gökçen, İlçe Emniyet Amiri Yasemin Acar, İlçe Tarım ve Orman Müdürü Engin Kocaoğlu, teknik personel, genç çiftçiler ve yakınları katıldı.

ANADOLU MANDALARINI ÇOĞALTMALARINI İSTEDİLER

Proje ile ilgili olarak açıklamalarda bulunan, Tarım ve Orman İlçe Müdürü Engin Kocaoğlu; Bakanlığın tarımda sürdürülebilirliğin sağlanabilmesi, genç çiftçilerin desteklenebilmesi, gelir düzeyinin yükseltilebilmesi ve genç kırsal nüfusun istihdamına katkıda bulunulabilmesi için; Genç Çiftçi Projelerinin Desteklemesi Programı'nın uygulamasının bu sene üçüncü yılı olduğunu söyledi. Uygulanan projelerin başarılı olarak sürdürüldüğünü ifade eden İlçe Müdürü Kocaoğlu; genç çiftçilere teslim ettikleri Anadolu mandalarına iyi bakarak çoğaltmalarını istedi.

Daday Kaymakamı Kemal Balaban konuşmasında; bu tür projeler sayesinde genç çiftçiler, tarım ve hayvancılığa yönlendirilerek ülke ekonomisinde tarım ve hayvancılık sektörünün canlı tutulmasına fayda sağlayacağı gibi, gençlere ekmek kapısı olacağını ifade ederek, projenin hayırlı olmasını diledi.

20 GENÇ ÇİFTÇİYE TOPLAM 100 BAŞ MANDA TAHSİS EDİLDİ

Manda dağıtımı ile ilgili bir açıklama yapan Tarım ve Orman İl Müdürü Osman Yaman; ilimizde toplam bin 968 baş manda bulunduğunu, her geçen yıl manda sayısının artış gösterdiğini, bu yıl genç çiftçilerin desteklenmesi projesinden 20 genç çiftçiye toplam 100 baş manda tahsis edilmesinin manda yetiştiriciliğine önemli oranda katkı sağlayacağını, projenin ilimize hayırlı ve uğurlu olmasını dilediğini ifade etti.

Yapılan konuşmaların sonunda; genç çiftçilere kura ile yapılan büyükbaş mandalarının tesliminin ardından tören son buldu.

»Hüseyin ERGÜN«

Terzi köyünde, kadın çiftçi eğitimi verildi

Cumhurbaşkanlığı Makamının 100 Günlük Eylem Planı doğrultusunda yapılan; kadın çiftçi eğitimlerinin bir yenisi, Tarım ve Orman İl Müdürlüğü tarafından Terzi köyünde düzenlendi.

Terzi Köyü Cami Odası'nda düzenlenen toplantıya; İl Müdürlüğü personelinden Ziraat Mühendisleri Ömür Onur, Neriman Delge ve Ayşe Koçak, Gıda Mühendisi Hicret Serra Çetin ile kadın çiftçiler katılım sağladı.

Bitkisel üretim ve yem bitkileri destekleri, bahçelerde kış bakımı, bitki hastalıkları, genç çiftçi destekleri, kooperatifçiliğin önemi ile tarım sigortaları konularında bilgi alış verişinin yapıldığı toplantıda, münavebe ve bahçe bitkileri yetiştiriciliğinde dikkat edilecek hususlara da değinildi. Kadın çiftçilerin yönelttiği soruların, cevaplanmasının ardından toplantı sonlandırıldı.

» Hüseyin ERGÜN «

Ağlı'da TARSİM anlatıldı

TARSİM Ankara Bölge Müdürlüğü ile Ağlı İlçe Tarım ve Orman Müdürlüğü tarafından Ağlı Belediyesi Toplantı Salonu'nda tarım sigortaları bilgilendirme toplantısı düzenlendi.

Eğitim toplantısının açılış konuşmasını İlçe Müdürü Ufuk Yeniay yaptı. Daha sonra, TARSİM Ankara Bölge Müdürlüğü konu uzmanı tarafından yapılan tarım sigortaları bilgilendirmesinde; TARSİM'in kar amacı gütmeyen devlet destekli bir sigorta kuruluşu olduğuna dikkat çekildi. Çiftçinin, üreticinin doğal afetler nedeniyle gerçekleşen ürün kayıplarında, poliçelerine denk ürünlerine göre zarar gören kısımlarını ödeyerek gerçekleşen zararı minimize ettikleri ifade edildi. 2018 yılında ürün yelpazesini genişleterek zirai ürünler, hayvancılık işletmeleri, su ürünleri işletmeleri ve kümes hayvanları başlığında birçok ürünü sigortaladıklarını belirtti.

Birçok sigorta acentesi ile anlaşmalarının olduğunu, üreticinin doğrudan bu acentelere müracaat ederek sigortalatmak istediği ürüne veya işletmesine ait sigorta bedellerini görebilmesi nedeniyle de büyük kolaylıklara sahip oldukları belirtildi. Ayrıca, bu toplantılarla üreticinin karşılaşılığı sorunları ilk ağızdan dinleyerek yerinde ve doğru tespit ile oluşabilecek sorunları çözmek istedikleri dile getirdi. Toplantının soru cevap kısmı ve üreticilerin çeşitli taleplerinin dinlenmesinin ardından toplantı sona erdi.

» Hüseyin ERGÜN «

KASTAMONU DoğruSöz

CUMARTESİ 24 KASIM 2018

KASTAMONU'DA 11-14 EYLÜL 2019 TARİHLERİNDE "GIDA, TARIM VE HAYVANCILIK FUARI' YAPILMASI PLANLANIYOR

Tarım Fuarı'na ilk adım

TARIM sektöründe yeni teknolojilerin tanıtılması ve yenilikleri sektör temsilcileri ile görüşülmesi amacıyla düzenlenen 'Gıda, Tarım ve Hayvancılık Fuarı' istişare toplantısı, Kastamonu Ticaret ve Sanayi Odası (KATSO) Salonu'nda yapıldı. Düzenlenmesi planlanan fuar ile ilgili görüş alışverişinde bulunurken, fuar organizasyonunu üstlenen Expolink Fuarcılık Yönetim Kurulu Başkanı Zeki Erdoğan, fuarla ilgili bilgilendirici sunum yaptı.

Toplantıya Vali Yaşar Karadeniz, Belediye Başkanı Tahsin Babaş, bazı İlçe Belediye Başkanları, KATSO Başkanı Oğuz Fındıkoğlu, İl Gıda, Tarım ve Hayvancılık Müdürü Osman Yaman, İl Ticaret Müdürü Sefa Özata, Expolink Fuarcılık Yönetim Kurulu Başkanı Zeki Erdoğan, sektör temsilcileri ile diğer davetliler katıldı. Toplantıda, Gıda Tarım ve Hayvancılık Fuarı'nın ilimizde yapılması kararlaştırılırken nerede yapılacağı ve nasıl yapılacağı konusunun önümüzdeki günlerde bir toplantı daha yapılarak istişare edilmesine karar verildi. Şu anda kesin olmayan fuar tarihi de 11-14 Eylül 2019 olduğu toplantıda ifade edildi.

Programın açılış konuşmasını gerçekleştiren KATSO Başkanı Oğuz Fındıkoğlu, Organize sanayiyle çalışmalarının başladıklarını ifade ederek, "Tarım Organize Sanayimizle beraber fuar organizasyonlarımızın da devam edeceğini umuyoruz. Şehrimiz, ilimiz için bir kazanım olacaktır. Rabbim hayırlı uğurlu etsin" dedi.

KARADENİZ: "KASTAMONU'YA BİRŞEYLER KAZANDIRAN BİR FUAR OLMALI"

Programda konuşan Vali Yaşar Karadeniz de, bu yıl 8'incisi düzenlenen Ahşap Fuarı gibi Gıda, Tarım ve Hayvancılık Fuarının da ivme kazandığını belirterek, şöyle devam etti; "Yine ilimizde bir Gıda Tarım ve Hayvancılık Fuarı

YAŞAR KARADENİZ

TAHSİN BABAŞ

HÜSEYİN ARSLAN

ZEKİ ERDOĞAN

düzenlenip düzenlenmeyeceği konusu da en son İstanbul'da yapılan Kastamonu Günlerinde konuştuğumuz bir hususdu. Bununla ilgili de daha önce bu sektörde fuar düzenlemiş olan Expolink firması böyle bir düzenlemeyi yapmaya talip oldular. Öncelikle bu fuarı düzenlemeli miyiz düzenlememeli miyiz, ilimize yararı nedir bunun kararını vereceğiz. Firma yetkililerine de daha önce söylediğim çekincelerim şunlardı: Burada bir fuar yapacaksak Kastamonu'ya bir şeyler getiren, kazandıran bir fuar yapmalıyız, Kastamonu'dan bir şeyler götüren değil. Dolayısıyla ana ölçümüz, ana eksenimiz bu olmalı. Bu da bu fuarın tamamen ticari bir mantaliteyle düzenlenmesi lazım ki ilimize gerçek anlamda faydası olsun. Orada Özel İdareler, Belediyeler stant açacaksa o fuarın gerçek anlamda fuarcılığı tartışılır. Ama firma tamamen ticari olarak bu organizasyonu yapan katılımcılarla beraber finansmanını sağlar, ilimize bu anlamda katılımcı yatırımcı getirirse gerçek anlamda fuar çizgisine ulaşılmış olur."

Vali Karadeniz, Kastamonu'yu fuarcılık merkezine dönüştürme noktasında ise, "Kastamonu birçok bölge müdürlüğünü uhdesinde barındıran, çevresindeki illere de bir hakıma merkezi konuma sahip onlara ışık tutan bir il. Dolayısıyla bu idari konumunu ticari ve ekonomik avantaja da çevirmesi lazım. Belki burayı fuarcılık merkezine dönüştürmek gibi bir hayalin de peşinde olmalıyız" ifadelerini kullandı.

ERDOĞAN: "DAHA ÖNCE BÖYLE KALABALIK BİR TOPLANTIYA KATILMADIM"

Expolink Fuarcılık Yönetim Kurulu Başkanı Zeki Erdoğan ise gerçekleştirdiği sunumun ardından daha önce böyle bir fuarın söz konusu olduğu bir şehirde bu kadar kalabalık bir toplantıya katılmadığını ifade ederek; "Ben bu fuarın böyle bir katılımla tartışılıyor olmasının fuarın geleceği açısından son derece faydalı olacağına inanıyorum. Firmamız Türkiye'de sadece Gıda Tarım ve Hayvancılık Fuarı yapıyor başka bir fuar yapmıyor. Bu konuda ihtisaslaştık, personelimizi yetiştirdik" dedi. Erdoğan, konuşması sonrasında ilimizde yapılması planlanan Gıda Tarım ve Hayvancılık Fuarı'nın ilimize katkısı hakkında öngörülerini ve yapacakları çalışmaları açıkladı.

BABAŞ: "TÜM İLÇELER BİRLİK OLMALIYIZ"

Belediye Başkanı Tahsin Babaş da ilimizde yapılması istenen fuar ile ilgili olarak yaptığı konuşmasında; "Fuarlara her zaman katılıyoruz. Bu güne kadar ilimizin tanıtımı amacıyla bütün fuarlara katılmaya gayret gösterdik. Kastamonu'da da fuar anlamında bu güne kadar yaptığımız en önemli fuar çalışmamız Ahşap Fuarı" diyerek bir yenisini daha eklemek istediklerini dile getirdi.

Tüm ilçelerle beraber bir bütün şekilde çalışılmasının önemli olduğunu kaydeden Başkan Babaş, şöyle devam etti; "Bunu Valimizin başkanlığında kendi aramızda da değerlendirmemiz lazım. İlçelerimizde festivaller yapılıyor, etkinlikler düzenleniyor. Bunları bir araya getirdiğimizde nasıl bir konsept çıkacağı nasıl bir çerçevede toplanılacağını da belirlememiz lazım. İnanıyorum ki bunu da birlikte değerlendiririz. Ama bu fuarın yapılmasını istiyoruz. Tarım Müdürümüz başta olmak üzere bu konuda ciddi çalışmalar yapıldığını biliyorum. Bize de Belediye olarak bize ne düşerse yapmaya hazırız. Bunu yaparken ilimizde esnafın da durumu gözetilmeli."

ARSLAN: "FUAR TAŞKÖPRÜ'DE YAPILMALI"

Taşköprü Belediye Başkanı Hüseyin Arslan da, fuarın Kastamonu'ya önemli katkıları olacağının altını çizerek; "Fuarın katkısı olur mu olmaz mı gündeme almaya bile gerek yok. Eğer bu yanlış bir şey olsaydı dünyada çok büyük ölçeklerde fuar yapılmazdı" dedi. İlçelerinde böyle bir fuarın yapıldığın ve her geçen sene de gelişerek ve büyüyerek devam ettiğini, profesyonel hale geldiğini, her geçen sene de katılımcı sayısının ve ziyaretçi sayısının da arttığını, bölge firmalarının da bundan büyük fayda ve gelir elde ettiğini, bu fuarın ilçelerinde de yapılıp devam edebileceğini söyleyen Başkan Arslan, fuarın Taşköprü'de yapılmasını da talep etti." (Haber Merkezi)

Tarım Fuarı'na yeşil ışık

İlimizde düzenlenmesi planlanan Gıda Tarım ve Hayvancılık Fuarı için istişare toplantısı gerçekleştirildi.

Kastamonu Ticaret ve Sanayi Odası'nda (KTSO) gerçekleştirilen toplantıya Vali Yaşar Karadeniz, Belediye Başkanı Tahsin Babaş, ilçe belediye başkanları, kurum kuruluş ve sivil toplum kuruluşu temsilcileri, kapalılık fiziki şekilleri ve etkile temsilcileri katıldı.

Toplantıda tümcülk Gıda Tarım ve Hayvancılık Fuarı'nın yapılması konuşulurken nerede yapılacağı ve nasıl yapılacağı konularının incelendiği görüşülerek bir toplantı daha yapılarak istişare edilmesine karar verildi.

Programın açılış konuşmasını KTSO Başkanı Oğuz Pınarbaşlı gerçekleştirdi. Pınarbaşlı yaptığı konuşmada: "Organize sanayimiz çalışmalarına bilgisayarımız kapılarak Tarım Organize Sanayimizde benzer fuar organizasyonlarının da devam edeceğini umuyoruz. İlimiz için bir kazanım olacaktır. Rabbim hayırlı ugurlu olsun" dedi.

"KASTAMONU'YA BİR ŞEYLER GETİREN FUAR YAPMALIYIZ"

Vali Yaşar Karadeniz gerçekleştirdiği konuşmasında: "İlimizde uzun yıllardır yapılan bir alışap fuarımız var ve bu fuar bir yere kazandı. Yine ilimizde bir Gıda Tarım ve Hayvancılık Fuarı düzenlenip düzenlenmeyeceği konusu, ya en son İstanbul'da yapılan Kastamonu Günlerinde konuşulmuştu bir hususu. Burada ilgili ile ilçe ilçe bu sektörde fuar düzenlemiş olan kapalılık. Ortaya böyle bir düzenlemeyi yapmaya karar alınlar. Önce ilkle bu fuarı düzenlemeli miyiz düzenlememeli miyiz. Hemen yanıtı nasıl bulmak kararını vereceğiz. Fuarı yetkilileri ile de daha önce söylediğim gibi görüştük yazıldı. Burada bir fuar yapmakmak Kastamonu'ya bir şeyler getiren, kazandıran bir fuar yapmalıyız Kastamonu'dan bir şeyler gitmeli değil. Dolayısıyla ona ölçmeliz, ona düzenlemeliz bu olmalı. Bu da bu fuarın tamamen ticari bir mantıkla düzenlenmesi lazım. İlimize gerçek anlamda fayda olan ürünü. Özel ilkeler. Belediyeler sınırı aşmadan o fuarın gerçek anlamda kazanılır lazım. Ama firma tamamen ticari olarak bu organizasyonu yapan kuruluşlarla beraber finansmanı sağlar. Hemen bu anlamda katılımcı yatırımcı gelirse gerçek anlamda fuar gezisine ulaşmış olur" ifadelerini kullandı.

Kastamonu'ya fuarcılık merkezine dönüştürme noktasında ise Karadeniz: "Kastamonu büyük bir ilde ilçeleri

ulaşmada bazılarının, çevresindeki illere de bir fuarcılık merkezi konumu sahip onlara ışık tutan bir il. Dolayısıyla bu ticari konumunu ticaret ve ekonomik anlamda da çevresini kuşatmak. Belki bunun fuarcılık merkezine dönüştürmek gibi, bir başkası da yapmak olmuştur" dedi.

EXPOLİNK SUNUM YAPTI

Vali Yaşar Karadeniz'in ardından Expolink Fuarcılık Yönetim Kurulu Başkanı Zeki Erdoğan, sunumunu gerçekleştirdi. Erdoğan sunumunda: "Büyük ölçekli illerde fuarları gerçekleştirmek cesaretini yakaladık ve bu başarımızı Kastamonu'da da gösterebilmek, geniş katılımlı olmamızla. Biz bu fuarın böyle bir katılımla tamamlanmasının mutlu gerçeği açısından son derece heyecanlı olduğunu hissediyorum. Firmamız Türkiye'de sektörel Gıda Tarım ve Hayvancılık Fuarı yapıyor başka bir fuar yarmıyor. Bu sektörde tüccarlar, perakendeciler yetiştirdik" dedi. Erdoğan sonrasında İlimizde yürütmesi planlanan Gıda Tarım ve Hayvancılık Fuarının ilimize katkısı hakkında neşin ifadeler yer verdi.

"FUARIN YAPILMASINI İSTİYORUZ"

Belediye Başkanı Tahsin Babaş ise konuyla ilgili yaptığı değerlendirmede: "Burdan başkanlığımda kendi oramızda da değerlendirmemiz lazım. Üç dereminde ilçelerimiz yapılıyor, etkinlikler düzenleniyor. Bunları bir araya getirdiğimizde nasıl bir konsept çıkarığı nasıl bir çevrede toplanacağını da belirlememiz lazım. İnanıyorum ki bunu da birlikte başaracağız. Ama biz fuarın yapılmasını istiyoruz. Tarım Müdürlüğümüz başta olmak üzere bu konuda ciddi çalışmalar yapıldığını biliyorum. Biz de Belediye olarak biz düşüne yapmaya hazırız. Bunu yaparken ilimizde esnafın da durumu göz önünde" dedi.

Daha sonra konuşan Belediye Başkanı Hüseyin Aydın; Fuarın katkısı olur mu olmaz mı şüphesiz olmaya bir gerek yok. Eğer bu yanlış bir şey olsaydı dünyada çok büyük ölçeklerde fuar yapılmazdı' ifadelerine yer verdi. İlçelerinde böyle bir fuarın yapılığının altını çizen Aydın, yıllarca ve tecrübelerini paylaşarak bu fuarın başlatılmasını istedi.

"ÖZEL SEKTÖRÜN SIRTINDA YÜKLEMELİ"

Vali Yaşar Karadeniz, programın kapanışında şu ifadeleri kullandı: "Özel sektörün sırtında bu işin yürütmesi konusundayız. Bir finansa ortağımız olursa o fuar gerçek kimliğine göre arasında daha yavaş yol alıyor. İlimizi de bu o noktaya getirse yine kamunun organize olacağı fuar bekliyorum ki, artıyor. Fuar yapılan noktada farklı bu ekonomik sıkıntıların sonra sanırım kalmıyorlar. Hayırlı olsun diyelim o zaman. TOBB'a Müfrimlerimizi yapabiliriz. Ve konsorsun ve diğer ayrıntıları kendi aramızda toplantı organize edecek bilgilerimiz yapsınız."

Yılmaz Azar DWİT

Tarlatepe köyünde çiftçi eğitimi yapıldı

İl Tarım ve Orman Müdürlüğü tarafından, Tarlatepe köyünde çiftçi eğitim toplantısı düzenlendi.

Tarlatepe Köyü Köy Odası'nda düzenlenen toplantıya; İl Müdürlüğü personelinden Ziraat Mühendisleri Ömür Cuma, İlimli Uçar, Sıtkı Mehmet Soner ve Veteriner Hekim Meltem Kahaşahanoğlu ile çiftçiler katılım sağladı.

Tarım sigortaları ve tanımsal yenilikler, bitkisel üretim destekleme, yem bitkileri ve hayvancılık destek ilemleri ile destekleme'den yararlanabilmeleri için çiftçilerin tasarruf gerekeni şartlar, doğal afetlerde başvuru ve yararlanma şartları, alın hijyeni, temizliği, hayvan besleme ile ilgili bilgi alış verişinin yapıldığı toplantıda, arazi bellenmesi, üretim planlamasının ve toprak numunesi alınması gibi konularda da rehber bilgiler verildi.

Çiftçilerin yönelttiği sorulara cevaplamasının ardından toplantı sona erdi.

» Hüseyin ERGİN «

Genç Çiftçilerde 5'inci yedek liste belli oldu

Genç Çiftçi Projelerinin Desteklenmesi kapsamında destek almaya hak kazanan 5'inci yedek liste belli oldu.

5'inci yedek listede hibe almaya hak kazananların, 8-16 Kasım 2018 tarihleri arasında hibe sözleşmesi imzalamaları gerekiyor.

Büyükbaş eğiz manda ve küçükbaş hayvan alımı için başvuranlar; hayvanlarını, yemde 8 KDV ve diğer vergilere karşılık toplam 3 bin TL tutarındaki bedel hibe sözleşmesinin imzalanmasını müteakip beş iş günü içerisinde, TİGEM'in T.C. Ziraat Bankası Ankara Sıhhiye Şubesindeki TR93 0001 0017 4505 9943 7652 05 IBAN hesap numarasına ödemeli ve ödeme belgelerinin ise, il/ilçe müdürlüklerine teslim edilmesi gerekiyor. Aksi takdirde hibe desteği verilmeyecek. Detaylı bilgi için, il/ilçe müdürlüklerine başvuru yapılması gerekiyor.

Büyükbaş-Manda Projesi ile Hafaşlı köyünden Mustafa Ergün Karabacak, Büyükbaş-Sığır Projesi ile Hafaşlı köyünden Özkan Sakallıoğlu ve Burhanlı sayından Adem Akmeşe 5'inci yedek listede yer aldı.

» Haber Merkezi «

Demirci köyünde çiftçiler bilgilendirildi

100 günlük eylem planı doğrultusunda yapılan, çiftçi eğitimlerine bir yenisi daha eklendi. Bu kapsamda İl Müdürlüğü tarafından Merkez Demirci köyünde çiftçi eğitim toplantısı yapıldı.

Demirci Köyü Camii odasında düzenlenen toplantıya; İl Müdürlüğü personelinden Ziraat Mühendisleri Ömür Onur, Ayşe Koçak, Su Ürünleri Mühendisi Bayram Çoşkunsoy ve Veteriner Hekim Erdal Temel ile çiftçiler katılım sağladı.

Hayvancılıkla ilgili; hayvan bakımı, beslemesi ve ahır temizliği, düşen küpe bildirimleri, hayvan aşılamaları, hayvan bilgilerinin güncellenmesi, hayvanlarda döl verimi, bu dönemde yapılacak besleme, süt besisi konularında bilgilendirmeler yapıldı. Genç Çiftçi Projesi desteklemeleri ve tarım sigortaları ile ilgili bilgi alışverişinin yapıldığı toplantıda ayrıca; tarımsal yenilikler ve tarımsal mekanizasyon, bitkisel üretim ve yem bitkileri desteklemeleri, münavebe ve bahçe bitkileri yetiştiriciliğinde dikkat edilecek hususlarda teknik bilgiler verildi.

Çiftçilerin yönelttiği soruların cevaplanmasının ardından, bahçelerde kış bakımı ile ilgili inceleme yapıldı. Ahırlar gezildi. Uygulamalı yapılan bilgilendirmelerle birlikte toplantı sonlandırıldı. İl Müdürlüğü'nün çiftçilere yönelik eğitim ve bilgilendirme çalışmaları bütün bir yıl boyunca tüm hızıyla devam edecek olup, her köye her çiftçiye ulaşılması hedeflenmektedir.

» Hüseyin ERGÜN «

Kabalarsökü köyünde çiftçilere eğitim verildi

İnebolu İlçe Tarım ve Orman Müdürlüğü tarafından; Kabalarsökü köyünde çiftçi eğitim toplantısı düzenlendi.

Çiftçilerin yoğun ilgisi ile gerçekleştirilen toplantıya; İlçe Müdürü Muhammed Fatih Akan, İlçe Müdürlüğü personelinden Mühendis Nuray Özkan ve Veteriner Hekim Müşerref Bilge Başar ile köy muhtarı ve çiftçiler katıldı.

Eğitim toplantısında; meyvelerde bakım ve budama, külleme hastalığı ile mücadele, gübreleme, tarımsal desteklemeler ve buzağı ölümlerinin önlenmesi konularında bilgiler verildi. Çiftçi eğitim toplantısı soru cevap bölümünün ardından sona erdi.

» Hüseyin ERGÜN «

KASTAMONU
DoğruSöz CUMA 30 KASIM 2018

6 GENÇ ÇİFTÇİYE 30 BAŞ DÜVE DAĞITILDI

TARIM ve Orman Bakanlığı tarafından yürütülen 2018 yılı Genç Çiftçi Hibe Projesi kapsamında büyükbaş hayvan almaya hak kazanan genç çiftçilere düveleri teslim edildi. Teslim törenine Daday İlçe Tarım ve Orman Müdürü Engin Kocaoğlu ile İlçe Müdürlüğü personeli ve çiftçiler katıldı.

Proje kapsamında 6 genç çiftçiye kişi başı 5 baş olmak üzere toplam 30 baş düvenin teslimi kura ile yapıldı. Düvelerin teslimi sırasında kısa bir konuşma yapan Daday İlçe Müdürü Engin Kocaoğlu, "Çiftçilerin düvelerini Büyükbaş Hayvan Hayat Sigortası kapsamında sigortalatmaları gerekiyor. Hayvanlara iyi bakım ve besleme yapmaları lazım. Hayvanlar işletmelerde sık sık kontrol edilecek. Projenin hayırlı uğurlu olmasını diliyoruz" dedi. Konuşmanın ardından çiftçilere düveleri teslim edildi. (iha)

GÜNDEM 37 — 30 Kasım Cuma 2018

Daday'da Genç Çiftçilere düveleri dağıtıldı

Tarım ve Orman Bakanlığı tarafından yürütülen 2018 yılı Genç Çiftçi Hibe Projesi kapsamında büyükbaş hayvan almaya hak kazanan genç çiftçilere düveleri teslim edildi.

Teslim törenine Daday İlçe Tarım ve Orman Müdürü Engin Kocaoğlu ile İlçe Müdürlüğü personeli ve çiftçiler katıldı.

Proje kapsamında 6 genç çiftçiye kişi başı 5 baş olmak üzere toplam 30 baş düvenin teslimi kura ile yapıldı. Düvelerin teslimi sırasında kısa bir konuşma yapan Daday İlçe Müdürü Engin Kocaoğlu; "Çiftçilerin düvelerini Büyükbaş Hayvan Hayat Sigortası kapsamında sigortalatmaları gerekiyor. Hayvanlara iyi bakım ve besleme yapmaları lazım. Hayvanlar işletmelerde sık sık kontrol edilecek. Projenin hayırlı uğurlu olmasını diliyoruz" dedi. Konuşmanın ardından çiftçilere düveleri teslim edildi. » iha «

Sözcü KASTAMONU
29 KASIM 2018 PERŞEMBE

Etyemez Köyünde çiftçi eğitim ve bilgilendirme toplantısı düzenlendi

Tarım ve Orman İl Müdürlüğü tarafından; Etyemez köyünde çiftçi eğitim ve bilgilendirme toplantısı düzenlendi.

Etyemez Köyü Muhtarlığında düzenlenen toplantıya; Tarım ve Orman İl Müdürlüğü personelinden Ziraat Mühendisleri Ömür Onur, Ayla Baykalı ve Fatih Gürel ile Veteriner Hekim Dr. Çağlar Çalışkan ve çiftçiler katılım sağladı. Çiftçilerin yoğun katılımı ile yapılan toplantıda; tarımsal yenilikler ve tarımsal mekanizasyon, hayvan bakımı, beslemesi ve ahır temizliği, hayvan hastalıkları, düşen küpe bildirimleri, hayvan güncellemeleri, bitkisel üretim ve yem bitkileri destekleri, destekleme miktarları, ÇKS başvurularında dikkat edilecek hususlar, münavebe, genç çiftçi destekleri, kooperatifçilik ve kooperatifçiliğin önemi ile tarım sigortaları konularında bilgi alış verişi yapıldı. Bahçelerde kış bakımı ve bahçe bitkileri yetiştiriciliğinde dikkat edilecek hususlarla ilgili teknik bilgiler verildi. Çiftçilerin yönelttiği soruların cevaplanmasının ardından, bahçelerde kış bakımı ile ilgili inceleme yapıldı. Ahırlar gezildi. Uygulamalı yapılan bilgilendirmelerle birlikte toplantı sonlandırıldı. Tarım ve Orman İl Müdürlüğü'nün çiftçilere yönelik eğitim ve bilgilendirme çalışmaları ilerleyen haftalarda da devam ederek çiftçilerle bire bir uygulamalı eğitimler de yapılacak. **(Haber Servisi)**

KASTAMONU
DoğruSöz
PERŞEMBE 29 KASIM 2018

Çiftçiye uygulamalı eğitim

TARIM ve Orman İl Müdürlüğü tarafından; ilimiz Merkez Etyemez Köyünde çiftçi eğitim ve bilgilendirme toplantısı düzenlendi. Etyemez Köyü Muhtarlığında düzenlenen toplantıya; İl Müdürlüğü personelinden Ziraat Mühendisleri Ömür Onur, Ayla Baykalı ve Fatih Gürel ile Veteriner Hekim Dr. Çağlar Çalışkan ve çiftçiler katıldı. Çiftçilerin yoğun katılımı ile yapılan toplantıda; tarımsal yenilikler ve tarımsal mekanizasyon, hayvan bakımı, beslemesi ve ahır temizliği, hayvan hastalıkları, düşen küpe bildirimleri, hayvan güncellemeleri, bitkisel üretim ve yem bitkileri destekleri, destekleme miktarları, ÇKS başvurularında dikkat edilecek hususlar, münavebe, genç çiftçi destekleri, kooperatifçilik ve kooperatifçiliğin önemi ile tarım sigortaları konularında bilgi alış verişi yapıldı.

Bahçelerde kış bakımı ve bahçe bitkileri yetiştiriciliğinde dikkat edilecek hususlarla ilgili teknik bilgiler verildi. Çiftçilerin yönelttiği soruların cevaplanmasının ardından, bahçelerde kış bakımı ile ilgili inceleme yapıldı, ahırlar gezildi. Uygulamalı yapılan bilgilendirmelerle birlikte toplantı sonlandırıldı. Konuyla ilgili yapılan açıklamada; "İl Müdürlüğümüzün çiftçilerimize yönelik eğitim ve bilgilendirme çalışmaları ilerleyen haftalarda da devam edecek olup, çiftçilerimizle bire bir uygulamalı eğitimlerde yapılacak" denildi. (Haber Merkezi)

GÜNDEM 37 29 Kasım Perşembe 2018

Etyemez köyünde çiftçi eğitimi yapıldı

Tarım ve Orman İl Müdürlüğü tarafından; Etyemez köyünde çiftçi eğitim ve bilgilendirme toplantısı düzenlendi.

Çiftçilerin yoğun katılımı ile yapılan toplantıda; tarımsal yenilikler ve tarımsal mekanizasyon, hayvan bakımı, beslemesi ve ahır temizliği, hayvan hastalıkları, düşen küpe bildirimleri, hayvan güncellemeleri, bitkisel üretim ve yem bitkileri destekleri, destekleme miktarları, ÇKS başvurularında dikkat edilecek hususlar, münavebe, genç çiftçi destekleri, kooperatifçilik ve kooperatifçiliğin önemi ile tarım sigortaları konularında bilgi alış verişi yapıldı.. 4'DE

Etyemez köyünde çiftçi eğitimi yapıldı

Tarım ve Orman İl Müdürlüğü tarafından; Etyemez köyünde çiftçi eğitim ve bilgilendirme toplantısı düzenlendi.

Etyemez Köyü Muhtarlığında düzenlenen toplantıya; İl Müdürlüğü personelinden Ziraat Mühendisleri Ömür Onur, Ayla Baykalı ve Fatih Gürel ile Veteriner Hekim Dr. Çağlar Çalışkan ve çiftçiler katılım sağladı.

Çiftçilerin yoğun katılımı ile yapılan toplantıda; tarımsal yenilikler ve tarımsal mekanizasyon, hayvan bakımı, beslemesi ve ahır temizliği, hayvan hastalıkları, düşen küpe bildirimleri, hayvan güncellemeleri, bitkisel üretim ve yem bitkileri destekleri, destekleme miktarları, ÇKS başvurularında dikkat edilecek hususlar, münavebe, genç çiftçi destekleri, kooperatifçilik ve kooperatifçiliğin önemi ile tarım sigortaları konularında bilgi alış verişi yapıldı.

Bahçelerde kış bakımı ve bahçe bitkileri yetiştiriciliğinde dikkat edilecek hususlarla ilgili teknik bilgiler verildi. Çiftçilerin yönelttiği soruların cevaplanmasının ardından, bahçelerde kış bakımı ile ilgili inceleme yapıldı. Ahırlar gezildi. Uygulamalı yapılan bilgilendirmelerle birlikte toplantı sonlandırıldı.

İl Müdürlüğü çiftçilere yönelik eğitim ve bilgilendirme çalışmaları ilerleyen haftalarda da devam edecek olup, çiftçilerle bire bir uygulamalı eğitimlerde yapılacak.

» Hüseyin ERGÜN «

7 29 Kasım 2018 Perşembe
KASTAMONU Açıksöz

Etyemez Köyü'nde çiftçi eğitimi verildi

Tarım ve Orman İl Müdürlüğü tarafından ilimiz Merkez Etyemez Köyü'nde çiftçi eğitim ve bilgilendirme toplantısı düzenlendi.

Etyemez Köyü Muhtarlığında düzenlenen toplantıya; İl Müdürlüğü personelinden Ziraat Mühendisleri Ömür Onur, Ayla Baykalı ve Fatih Güzel ile Veteriner Hekim Dr. Çağlar Çalışkan ve çiftçiler katılım sağladı.

Çiftçilerin yoğun katılımı ile yapılan toplantıda; tarımsal yenilikler ve tarımsal mekanizasyon, hayvan bakımı, beslemesi ve ahır temizliği, hayvan hastalıkları, düşen küpe bildirimleri, hayvan güncellemeleri, bitkisel üretim ve yem bitkileri destekleri, destekleme miktarları, ÇKS başvurularında dikkat edilecek hususlar, münavebe, genç çiftçi destekleri, kooperatifçilik ve kooperatifçiliğin önemi ile tarım sigortaları konularında bilgi alış verişi yapıldı.

Bahçelerde kış bakımı ve bahçe bitkileri yetiştiriciliğinde dikkat edilecek hususlarla ilgili teknik bilgiler verildi.

Çiftçilerin yönelttiği soruların cevaplanmasının ardından, bahçelerde kış bakımı ile ilgili inceleme yapıldı. Ahırlar gezildi. Uygulamalı yapılan bilgilendirmelerle birlikte toplantı sonlandırıldı. **(Haber Merkezi)**

Manda yetiştiriciliğine yaşamsal destek

Genç Çiftçi Projesi kapsamında desteklenmeye hak kazanan genç çiftçilere 100 baş manda teslim edildi

28 KASIM 2018, ÇARŞAMBA
KASTAMONU

Genç Çiftçi Projelerinin Desteklenmesi Tebliği kapsamında, Tarım ve Orman Bakanlığı tarafından Kastamonu'ya tahsis edilen 8 milyon 870 bin TL ödenek karşılığında desteklenmesine karar verilen 329 projenin uygulaması devam ediyor.

Bu kapsamda, "Genç Çiftçi Hibe Destek Projesi" çerçevesinde Cide ilçesinde 8 genç çiftçiye 15, Çatalzeytin ilçesinde 1 genç çiftçiye 8, Merkez ilçede 9 genç çiftçiye 15, Seydiler ilçesinde 1 genç çiftçiye 5, Taşköprü ilçesinde 3 genç çiftçiye 15 olmak üzere toplam 17 genç çiftçiye 85 büyükbaş manda teslim edildi. Son olarak Daday ilçesinde de 3 genç çiftçiye 15 baş büyükbaş manda törenle teslim edildi. Daday'da yapılan teslim törenine, Daday Kaymakamı Kemal Balaban, Daday İlçe Jandarma Komutanı Mustafa Gökçen, Daday İlçe Emniyet Amiri Yasemin Acar, Daday İlçe Tarım ve Orman Müdürü Engin Kocaoğlu, teknik personel, genç çiftçiler ve yakınları katıldı.

Daday Kaymakamı Kemal Balaban ise, "Bu tür projeler sayesinde genç çiftçilerimiz, tarım ve hayvancılığa yönlendirilerek ülke ekonomisinde tarım ve hayvancılık sektörünün canlı tutulmasına fayda sağlayacağı gibi, gençlere akmak kapısı olacak" diye konuştu.

Manda dağıtımı ile ilgili bir açıklama yapan Tarım ve Orman İl Müdürü Osman Yaman, "İlimizde toplam bin 968 baş manda bulunuyor. Her geçen yıl manda sayısı artış gösteriyor. Bu yıl genç çiftçilerin desteklenmesi projesinden 20 genç çiftçiye toplam 100 baş manda tahsis edilmesinin manda yetiştiriciliğine önemli oranda katkı sağlayacak. Projenin ilimize hayırlı ve uğurlu olmasını diliyoruz" şeklinde konuştu. Manda teslim töreninde konuşan Daday İlçe Müdürü Engin Kocaoğlu, "Bakanlığımızın tarımda sürdürülebilirliğin sağlanabilmesi, genç çiftçilerin desteklenebilmesi, gelir düzeyinin yükseltilebilmesi ve genç kırsal nüfusun istihdamına katkıda bulunulabilmesi için Genç Çiftçi Projelerinin Desteklemesi Programı'nın uygulamasına üç yıldır devam ediliyor" dedi.

Uygulanan projelerin başarılı olarak sürdürüldüğünü ifade eden Kocaoğlu, Genç Çiftçilere teslim ettikleri Anadolu Mandalarına iyi bakarak daha da çoğaltmalarını istedi. Konuşmaların ardından genç çiftçilere kura ile yapılan büyükbaş mandaların teslimi ardından tören son buldu. SERKAN YILMAZ - İHA

KASTAMONU DoğruSöz ÇARŞAMBA 28 KASIM 2018

GENÇ ÇİFTÇİLERE 100 BAŞ MANDA TESLİM EDİLDİ

GENÇ Çiftçi Projesi kapsamında desteklenme hak kazanan Kastamonulu genç çiftçilere 100 baş manda teslim edildi. 24 Mart 2018 tarihli Resmi Gazetede yayımlanarak yürürlüğe giren Genç Çiftçi Projelerinin Desteklenmesi Tebliği kapsamında, Tarım ve Orman Bakanlığı tarafından Kastamonu'ya tahsis edilen 8 milyon 370 bin TL ödenek karşılığında desteklenmesine karar verilen 279 projenin uygulaması devam ediyor.

Bu kapsamda, "Genç Çiftçi Hibe Destek Projesi" çerçevesinde Cide ilçesinde 3 genç çiftçiye 15, Çatalzeytin ilçesinde 1 genç çiftçiye 5, merkez ilçede 9 genç çiftçiye 45, Seydiler ilçesinde 1 genç çiftçiye 5, Taşköprü ilçesinde 3 genç çiftçiye 15 olmak üzere toplam 17 genç çiftçiye 85 büyükbaş manda teslim edildi. Son olarak Daday ilçesinde de 3 genç çiftçiye 15 baş büyükbaş manda törenle teslim edildi.

Daday'da yapılan teslim törenine, Daday Kaymakamı Kemal Balaban, İlçe Jandarma Komutanı Mustafa Gökçen, İlçe Emniyet Amiri Yasemin Acar, İlçe Tarım ve Orman Müdürü Engin Koroğlu, teknik personel, genç çiftçiler ve yakınları katıldı.

Kaymakam Kemal Balaban törende yaptığı konuşmada, "Bu tür projeler sayesinde genç çiftçilerimiz, tarım ve hayvancılığa yönlendirilerek ülke ekonomisinde tarım ve hayvancılık sektörünün canlı tutulmasına fayda sağlayacağı gibi, gençlere eleman kapısı olacak" dedi.

YAMAN: "KASTAMONU'DA MANDA SAYISI HER GEÇEN YIL ARTIYOR"

Manda dağıtımı ile ilgili bir açıklama yapan Tarım ve Orman İl Müdürü Osman Yaman ise; "İlimizde toplam bin 968 baş manda bulunuyor. Her geçen yıl manda sayısı artış gösteriyor. Bu yıl genç çiftçilerin desteklenmesi projesinden 20 genç çiftçiye toplam 100 baş manda tahsis edilmesinin manda yetiştiriciliğine önemli oranda katkı sağlayacak. Projenin ilimize hayırlı ve uğurlu olmasını diliyorum" şeklinde konuştu. (iha)

KASTAMONU Doğru Söz

SALI 27 KASIM 2018

Kadın çiftçi eğitimleri aralıksız devam ediyor

CUMHURBAŞKANLIĞI'nın 100 günlük eylem planı doğrultusunda yapılan; kadın çiftçi eğitimlerinin bir yenisi, İl Tarım ve Orman Müdürlüğü tarafından Merkez Terzi Köyünde düzenlendi. Terzi Köyü Cami odasında düzenlenen toplantıya; İl Müdürlüğü personelinden Ziraat Mühendisleri Ömür Onur, Neriman Delge ve Ayşe Koçak, Gıda Mühendisi Hicret Serra Çetin ile kadın çiftçiler katıldı. Bitkisel üretim ve yem bitkileri desteklemeleri, bahçelerde kış bakımı, bitki hastalıkları, genç çiftçi desteklemeleri, kooperatifçiliğin önemi ile tarım sigortaları konularında bilgi alış verişinin yapıldığı toplantıda, münavebe ve bahçe bitkileri yetiştiriciliğinde dikkat edilecek hususlara da değinildi. Kadın çiftçilerin yönelttiği soruların cevaplanmasının ardından toplantı sonlandırıldı.

(Haber Merkezi)

KASTAMONU Nasrullah

24 KASIM 2018 CUMARTESİ

Daday'da 31 dekar alana SİYEZ ekildi

DADAY İlçe Tarım ve Orman Müdürlüğü tarafından, Daday Dereköy Köyü'nde uygulamalı çiftçi eğitimi düzenlendi. Eğitime İlçe Müdürlüğü personelinden Ziraat Yüksek Mühendisi Şükrü Kaynaş ile çiftçiler katılım sağladı. Çiftçilerden Mehmet Havuş'un uygulamış olduğu; "Organik Siyez Buğdayı Yetiştiriciliği Projesi" vesilesiyle başlatılan çalışmanın her aşamasında Daday İlçe Tarım ve Orman Müdürlüğü personeli olarak teknik destek sağlandı. Toplam 31 dekar alana siyez buğdayı ekimi yapıldı.

22 Kasım 2018 Perşembe
KASTAMONU Açıksöz

Çiftçi eğitimlerine bir yenisi daha eklendi

Cumhurbaşkanlığı'nın 100 günlük eylem planı doğrultusunda yapılan, çiftçi eğitimlerine bir yenisi daha eklendi. Bu kapsamda İl Müdürlüğümüz tarafından İlimiz Merkez Demirci Köyünde çiftçi eğitim toplantısı yapıldı.

Demirci Köyü Camii odasında düzenlenen toplantıya; Tarım ve Orman İl Müdürlüğü personelinden Ziraat Mühendisleri Ömür Onur, Ayşe Koçak, Su Ürünleri Mühendisi Bayram Çoşkunsoy ve Veteriner Hekim Erdal Temel ile çiftçiler katıldı.

Hayvancılıkla ilgili; hayvan bakımı, beslemesi ve ahır temizliği, düşen küpe bildirimleri, hayvan aşılamaları, hayvan bilgilerinin güncellenmesi, hayvanlarda döl verimi, bu dönemde yapılacak besleme, süt besisi konularında bilgilendirmeler yapıldı.

Genç Çiftçi Projesi desteklemeleri ve tarım sigortaları ile ilgili bilgi alış verişinin yapıldığı toplantıda ayrıca; tarımsal yenilikler ve tarımsal mekanizasyon, bitkisel üretim ve yem bitkileri desteklemeleri, münavebe ve bahçe bitkileri yetiştiriciliğinde dikkat edilecek hususlarda teknik bilgiler verildi.

Çiftçilerin yönelttiği soruların cevaplanmasının ardından, bahçelerde kış bakımı ile ilgili inceleme yapıldı. Ahırlar gezildi. Uygulamalı yapılan bilgilendirmelerle birlikte toplantı sonlandırıldı.

(Haber Merkezi)

7 17 Kasım 2018 Cumartesi
KASTAMONU Açıksöz

Kadın çiftçilere eğitim

Cumhurbaşkanlığı'nın 100 günlük eylem planı doğrultusunda yapılan, kadın çiftçi eğitimleri devam ediyor. Bu kapsamda, Kastamonu İl Tarım ve Orman Müdürlüğü tarafından; İlimiz Merkez Yolkonak Köyü'nde kadın çiftçi eğitimi yapıldı.

Yolkonak Köyü Köyodasında düzenlenen toplantıya; İl Müdürlüğü personelinden Ziraat Mühendisleri Ömür Onur, Ayla Baykalı, Gıda Mühendisi Hicret Serra Çetin ve Veteriner Hekim Pelin Çanta ile çiftçiler katılım sağladı.

Tarımsal desteklemeler, hayvan bakımı, beslenmesi ve ahır temizliği, hayvanlarda antibiyotik kullanımı, düşen küpe bildirimleri, hayvan aşılamaları, hayvan bilgilerinin güncellenmesi, hayvanlarda döl verimi, bu dönemde yapılacak besleme, süt besisi, ayrıca; bitkisel üretim ve mekanizasyon konularında teknik bilgiler verildi.

Çiftçilerin yönelttiği soruların cevaplanmasının ardından, ahırlarda ve bahçelerde inceleme yapıldı. Kastamonu İl Müdürlüğü, kadın çiftçilere yönelik eğitim ve bilgilendirme çalışmalarının bundan sonra da devam edeceğini açıkladı. **(Haber Merkezi)**

KASTAMONU
Doğru Söz
14 KASIM 2018 ÇARŞAMBA

Köylerde çiftçi eğitimleri aralıksız devam ediyor

KASTAMONU Tarım ve Orman İl Müdürlüğü tarafından düzenlenen çiftçi eğitim toplantılarına bir yenisi daha eklendi. Cumhurbaşkanlığının 100 günlük eylem planı doğrultusunda, İl Tarım ve Orman Müdürlüğü tarafından Merkez Kaşçılar Köyünde çiftçi eğitim toplantısı düzenlendi. Kaşçılar Köyü köy odasında düzenlenen toplantıya; İl Müdürlüğü personelinden Ziraat Mühendisleri Ömür Onur, Ayla Baykalı, Gıda Mühendisi Neşe Tarak ve Veteriner Hekim Tarık Köserecep ile çiftçiler katıldı.

Tarımsal mekanizasyon, hayvan bakımı, beslemesi ve ahır temizliği, hayvanlarda antibiyotik kullanımı, yem bitkileri desteklemeleri, düşen küpe bildirimleri, hayvan aşılamaları, hayvan bilgilerinin güncellenmesi, tarımsal sulama desteklemesi başvuru şartları ve yararlanma koşulları, genç çiftçi destekleri ile ilgili bilgi alış verişinin yapıldığı toplantıda, münavebe ve toprak analizi gibi konularda teknik bilgiler verildi. Çiftçilerin yönelttiği soruların cevaplanmasının ardından, ahırlarda ve bahçelerde inceleme yapıldı. (Haber Merkezi)

KASTAMONU Sözcü
13 KASIM 2018 SALI

Kaşçılar Köyünde çiftçi eğitim toplantısı yapıldı

Tarım ve Orman İl Müdürlüğü tarafından düzenlenen çiftçi eğitim toplantılarına devam ediyor. Cumhurbaşkanlığı Makamının 100 günlük eylem planı doğrultusunda, İl Tarım ve Orman Müdürlüğümüz tarafından İlimiz Merkez Kaşçılar köyünde çiftçi eğitim toplantısı düzenlendi.

Kaşçılar köyü köyodasında düzenlenen toplantıya; Tarım ve Orman İl Müdürlüğü personelinden Ziraat Mühendisleri Ömür Onur, Ayla Baykalı, Gıda Mühendisi Neşe Tarak ve Veteriner Hekim Tarık Köserecep ile çiftçiler katılım sağladı.

Tarımsal mekanizasyon, hayvan bakımı, beslemesi ve ahır temizliği, hayvanlarda antibiyotik kullanımı, yem bitkileri desteklemeleri, düşen küpe bildirimleri, hayvan aşılamaları, hayvan bilgilerinin güncellenmesi, tarımsal sulama desteklemesi başvuru şartları ve yararlanma koşulları, genç çiftçi destekleri ile ilgili bilgi alış verişinin yapıldığı toplantıda, münavebe ve toprak analizi gibi konularda teknik bilgiler verildi. Çiftçilerin yönelttiği soruların cevaplanmasının ardından, ahırlarda ve bahçelerde inceleme yapıldı. Tarım ve Orman İl Müdürlüğü tarafından çiftçilere yönelik eğitim ve bilgilendirme çalışmaları bundan sonra da devam edecek. **(Haber Servisi)**

13 Kasım 2018 Salı
KASTAMONU
Açıksöz

Çiftçi eğitimlerine bir yenisi daha eklendi

Tarım ve Orman İl Müdürlüğü tarafından düzenlenen çiftçi eğitim toplantılarına bir yenisi daha eklendi. Cumhurbaşkanlığının 100 günlük eylem planı doğrultusunda, İl Tarım ve Orman Müdürlüğü tarafından ilimiz Merkez Kaşçılar Köyü'nde çiftçi eğitim toplantısı düzenlendi.

Kaşçılar Köyü köy odasında düzenlenen toplantıya; İl Müdürlüğü personelinden Ziraat Mühendisleri Ömür Onur, Ayla Baykalı, Gıda Mühendisi Neşe Tarak ve Veteriner Hekim Tarık Köserecep ile çiftçiler katıldı.

Tarımsal mekanizasyon, hayvan bakımı, beslemesi ve ahır temizliği, hayvanlarda antibiyotik kullanımı, yem bitkileri desteklemeleri, düşen küpe bildirimleri, hayvan aşılamaları, hayvan bilgilerinin güncellenmesi, tarımsal sulama desteklemesi başvuru şartları ve yararlanma koşulları, genç çiftçi destekleri ile ilgili bilgi alış verişinin yapıldığı toplantıda, münavebe ve toprak analizi gibi konularda teknik bilgiler verildi.

Çiftçilerin yönelttiği soruların cevaplanmasının ardından, ahırlarda ve bahçelerde inceleme yapıldı. İl Müdürlüğü tarafından; çiftçilere yönelik eğitim ve bilgilendirme çalışmalarının bundan sonra da devam edeceği açıklandı.

(Haber Merkezi)

Kaşçılar köyünde çiftçi eğitim toplantısı

Tarım ve Orman İl Müdürlüğü tarafından düzenlenen çiftçi eğitim toplantılarına bir yenisi daha eklendi. Cumhurbaşkanlığı makamının 100 günlük eylem planı doğrultusunda, İl Tarım ve Orman Müdürlüğü tarafından merkez Kaşçılar köyünde çiftçi eğitim toplantısı düzenlendi.

Tarımsal mekanizasyon, hayvan bakımı, beslemesi ve ahır temizliği, hayvanlarda antibiyotik kullanımı, yem bitkileri desteklemeleri, düşen küpe bildirimleri, hayvan aşılamaları, hayvan bilgilerinin güncellenmesi, tarımsal sulama desteklemesi başvuru şartları ve yararlanma koşulları gibi konularda bilgi verildi. 3'TE

Kaşçılar köyünde çiftçi eğitim toplantısı

Tarım ve Orman İl Müdürlüğü tarafından düzenlenen çiftçi eğitim toplantılarına bir yenisi daha eklendi. Cumhurbaşkanlığı makamının 100 günlük eylem planı doğrultusunda, İl Tarım ve Orman Müdürlüğü tarafından merkez Kaşçılar köyünde çiftçi eğitim toplantısı düzenlendi.

Kaşçılar köyü köyodasında düzenlenen toplantıya; İl Müdürlüğü personelinden Ziraat Mühendisleri Ömür Onur, Ayla Baykalı, Gıda Mühendisi Neşe Tarak ve Veteriner Hekim Tarık Köserecep ile çiftçiler katılım sağladı.

Tarımsal mekanizasyon, hayvan bakımı, beslemesi ve ahır temizliği, hayvanlarda antibiyotik kullanımı, yem bitkileri desteklemeleri, düşen küpe bildirimleri, hayvan aşılamaları, hayvan bilgilerinin güncellenmesi, tarımsal sulama desteklemesi başvuru şartları ve yararlanma koşulları, genç çiftçi destekleri ile ilgili bilgi alış verişinin yapıldığı toplantıda, münavebe ve toprak analizi gibi konularda teknik bilgiler verildi.

Çiftçilerin yönelttiği soruların cevaplanmasının ardından, ahırlarda ve bahçelerde inceleme yapıldı. İl Müdürlüğü tarafından; çiftçilere yönelik eğitim ve bilgilendirme çalışmaları bundan sonra da devam edecek.

» Hüseyin ERGÜN «

Corumlu köyünde kadın çiftçi eğitimi verildi

Kadın Çiftçi Eğitimleri tüm hızıyla devam ediyor. 100 günlük eylem planı doğrultusunda, İl Tarım ve Orman Müdürlüğü tarafından merkez Corumlu köyünde kadın çiftçi eğitim toplantısı düzenlendi.

Corumlu köyü köy odasında düzenlenen çiftçi eğitim toplantısına; İl Müdürlüğü personelinden Ziraat Mühendisi Ömür Onur, Gıda Mühendisi Hicret Serra Çetin ve Veteriner Hekim Özlem Poyraz ile kadın çiftçiler katılım sağladı.

Tarımsal yenilikler, süt ve gıda hijyeni, hayvan bakımı, beslemesi ve ahır temizliği, hayvanlarda antibiyotik kullanımı, küpe ve aşılama sırasında hayvan bilgilerinin kontrolü, düşen küpe bildirimleri, bitkisel üretim desteklemeleri, bitkisel üretimde yerli tohum kullanımının önemi, genç çiftçi projesi desteklemeleri, çiftçi eğitim kursları ile ilgili bilgi alış verişinin yapıldığı toplantıda, münavebe ve tarım sigortaları gibi konularda teknik bilgiler verildi.

Çiftçilerin yönelttiği soruların cevaplanmasının ardından, ahırlarda ve bahçelerde inceleme yapılarak toplantı sonlandırıldı.

» Hüseyin ERGÜN «

Tarımda çiftçi eğitimleri devam ediyor

İnebolu Kabalar köyünde, Şenpazar Harmangeriş köyünde, Hüseyinli köyünde İl ve İlçe Tarım ve Orman Müdürlüğü tarafından çiftçi eğitim toplantıları düzenlendi.

Kabalar köyündeki Çiftçi eğitim toplantısına; İlçe Tarım ve Orman Müdürlüğü personeli Mühendis Ünsal Emin Kurtoğlu ve Veteriner Hekim Salih Elidolu ile köy muhtarı ve çiftçiler katıldı.

Toplantıda fındıkta külleme hastalığı ile mücadele, gübreleme, budama, toprak analizi, hayvancılık ve bitkisel üretim destekleri, buzağı ölümlerinin önlenmesi, hayvancılıkta verim ve kalitenin artırılması konularda bilgiler verildi. Toplantı sorulan soruların cevaplandırılmasının ardından sona erdi.

ŞENPAZAR HARMANGERİŞ KÖYÜNDE ÇİFTÇİ EĞİTİM TOPLANTISI

Şenpazar Harmageriş köyündeki çiftçilerin ilgisi ile köy odasında gerçekleştirilen toplantıya; Tarım ve Orman İlçe Müdürü Bahadır Hızarcı, Veteriner Hekim Mediha Elmas, Harmangeriş Köyü Muhtarı Emrah Ercan ve çiftçiler katıldı.

Toplantıda buzağı ölümlerinin önlenmesi, hayvancılıkta verim ve kalitenin artırılması, hayvancılık desteklemeleri konularında bilgiler verildi. Toplantı, sorulan soruların cevaplanmasının ardından sona erdi.

HÜSEYİNLİ KÖYÜNDE DE ÇİFTÇİ EĞİTİMİ VERİLDİ

İl Tarım ve Orman Müdürlüğü tarafından Merkez Hüseyinli köyünde de çiftçi eğitim toplantısı düzenlendi.

Hüseyinli Köyü İlkokulu'nda düzenlenen toplantıya; İl Müdürlüğü personelinden Ziraat Mühendisleri Ömür Onur, Arzu Demirbaş, Satı Mehmet Sezer ve Veteriner Hekim Ali Akgün ile çiftçiler katılım sağladı.

Tarım sigortaları, bitkisel üretim, yem bitkileri ve hayvancılık desteklemeleri, doğal afetlerden korunma, başvuru ve yararlanma şartları, küpe ve aşılama sırasında hayvan bilgilerinin kontrolü, düşen küpe bildirimleri, ahır temizliği, hayvan besleme ve bakımı, genç çiftçi desteği ile ilgili bilgi alış verişinin yapıldığı toplantıda, üretim planlanması, münavebe ve toprak numunesi alınması gibi konularda teknik bilgiler verildi.

Çiftçilerin yönelttiği soruların cevaplanmasının ardından ahırlarda inceleme ve bilgilendirme yapıldıktan sonra toplantı sona erdi.

» **Hüseyin ERGÜN** «

Açıksöz
3 Kasım 2018 Cumartesi

Çiftçi eğitimleri sürüyor

Kastamonu İl Tarım ve Orman Müdürlüğü tarafından, ilimiz Merkez Tarlatepe Köyü'nde çiftçi eğitim toplantısı düzenlendi.

Tarlatepe Köyü Köy Odasında düzenlenen toplantıya; İl Müdürlüğü personelinden Ziraat Mühendisleri Ömür Onur, Ümit Uçar, Satı Mehmet Sezer ve Veteriner Hekim Meltem Kabaşabanoğlu ile çiftçiler katıldı.

Tarım sigortaları ve tarımsal yenilikler, bitkisel üretim desteklemeleri, yem bitkileri ve hayvancılık desteklemeleri ile desteklemelerden yararlanabilmeleri için çiftçilerimizin taşıması gereken şartlar, doğal afetlerde başvuru ve yararlanma şartları, ahır hijyeni, temizliği, hayvan besleme ile ilgili bilgi alış verişinin yapıldığı toplantıda, arazi bölünmesi, üretim planlanması ve toprak numunesi alınması gibi konularda da teknik bilgiler verildi.

Çiftçilerin yönelttiği soruların cevaplanmasının ardından toplantı sona erdi. **(Haber Merkezi)**

KASTAMONU DoğruSöz CUMARTESİ 3 KASIM 2018

Köylerde çiftçi eğitimleri aralıksız devam ediyor

KASTAMONU Tarım ve Orman İl Müdürlüğü tarafından çiftçilere yönelik toplantılar düzenlendi. Merkez Tarlatepe ve İnebolu Sakalar Köyünde gerçekleştirilen toplantılarda çiftçilere genel tarım hakkında bilgiler verilirken, köylülerin soruları yanıtlandı.

Ziraat mühendisleri ve veteriner hekimler eşliğinde gerçekleştirilen toplantılarda, tarım sigortaları ve tarımsal yenilikler, bitkisel üretim destekleme leri, yem bitkileri ve hayvancılık desteklemeleri ile desteklemelerden yararlanabilmeleri için çiftçilerin taşıması gereken şartlar, doğal afetlerde başvuru ve yararlanma şartları, ahır hijyeni, temizliği, hayvan besleme ile ilgili bilgi alışverişinin yapıldığı toplantıda, arazi bölünmesi, üretim planlanması ve toprak numunesi alınması gibi konularda da teknik bilgiler verildi. Ayrıca İnebolu Sakalar Köyünde düzenlenen toplantıda fındıkta küllenme hastalığı ile mücadele, gübreleme, budama, toprak analizi, tarımsal desteklemeleri, buzağı ölümlerinin önlenmesi, hayvancılıkta verim ve kalitenin artırılması konularında teknik bilgiler verildi.

(Haber Merkezi)

GÜNDEM 37 2 Kasım Cuma 2018

Çatalzeytin'de budama eğitimi verildi

Çatalzeytin'in Yunuslar köyünde Yunuslar ve Sırakonak köylerinden gelen çiftçilere uygulamalı budama eğitimi verildi.

Çatalzeytin İlçe Tarım ve Orman Müdürlüğü personelinden Ziraat Mühendisi Murat Durmaz ve Ziraat Mühendisi Hülya Kadan'ın katılımıyla; Tarım sigortaları, tarımsal desteklemeler, fındık ve ceviz hastalıkları ile mücadele, fındık ve cevizde budama konularında üreticilere detaylı bilgi verildi.

Toplantının ardından bir üreticinin bahçesinde uygulamalı olarak ceviz, fındık, elma ve armutlarda budamanın nasıl yapılacağı gösterildi.

Budamanın hastalık ve zararlılarla mücadelesindeki önemine, budamanın verime olan olumlu etkisine ve diğer faydalarına değinildi. Uygulamanın ardından çiftçilerin soruları cevaplandırılarak toplantı sona erdi.

» Hüseyin ERGÜN «

GÜNDEM
5 Aralık Çarşamba 2018

Çiftçi eğitimleri aralıksız sürüyor

Tarım ve Orman İl Müdürlüğü çiftçi eğitim toplantılarına aralıksız olarak devam ediyor. Tarım ve Orman İl Müdürlüğü son olarak Devrekani köylerinde, İhsangazi'nin İncigez köyünde, Hanönü'nün Sirke köyünde ve merkeze bağlı Bulacık köyünde eğitim toplantıları düzenledi.

Tarım ve Orman İl Müdürlüğü ilk olarak Devrekani ilçesinde tarımsal üretimi geliştirmek, verimi ve kaliteyi artırmak amacı ile Şeytlik, Karaçomu, Sinantekke köyleri ile Kadirbey Mahallesi'nde toplantılar düzenledi.

AŞI PROGRAMININ ÖNEMİ VURGULANDI

İlçe Müdürü Ozan Gazioğlu başkanlığında konu uzmanı ziraat mühendisi ve veteriner hekimler tarafından yapılan toplantılarda; birlikte bağday başta olmak üzere bulunsal ekolojinin önemi ve üretimde dikkat edilmesi gereken konuların yanında, Bakanlığın tanımsal destekleme politikaları ile hayvansal üretimde dikkat

edilmesi gereken konular ve koruyucu aşı programının önemi konularında üreticilere bilgiler verildi. Gıda kalitesini sağlamak eğitim programlarında; çiftçilerimizin çeşitli sorunları cevaplandırıldı. Çiftçi eğitimlerinde; Bakanlığımız faaliyetleri, sağlanan kolaylık ve ilkelerin yanında, çiftçi destekleri ve çeşitli broşürler dağıtıldı.

ÇKS BAŞVURULARI ANLATILDI

Ardından, İhsangazi'nin İncigez köyünde; İlçe Tarım ve Orman Müdürlüğü bünyesinden çiftçi eğitim ve bilgilendirme toplantısı düzenlendi. Düzenlenen toplantıya; İlçe Müdürü Engin Büyük, Ziraat Mühendisi Nuri Nakıpoğlu, Veteriner Sağlık Teknikeri Hüseyin Soba ve çiftçiler katıldı. Yapılan toplantıda; bitkisel ve hayvansal üretim, yem bitkileri ve diğer tarımsal destekleme destekleme miktarları, ÇKS başvurularında dikkat edilecek hususlar ile hayvan bakımı, beslemesi, ahır temizliği hayvan hastalıkları, dişsiz küpe bitkilerleri ve hayvan gözlemleri hakkında bilgiler verildi. Ayrıca çiftçilere; sayde bulunan tarıma uygun fazlalardan ürünlerine ait olan veya kiralayabilecekleri yerlerden ekilmeyen alanlara bitkisel ekimleri konusunda tavsiyelerde bulunuldu. Bu alanlara bitkisel ürünleri durumunda ürünlerine; Bakanlık tarafından ürün-girdi destek verileceği, ayrıca ürünü sertifikalandırılır ise, Bakanlık tarafından "Sürdürülebilir Tarım Destek Ödemesi" yapılacağı, böylelikle tarım ürünlerinin geliri elde edecekleri hem de ülkemiz tarımına olumlu katkıda bulunacakları ifade edildi.

HANÖNÜ SİRKE KÖYÜNDE ÇİFTÇİ EĞİTİM TOPLANTISI

Hanönü İlçe Tarım ve Orman Müdürlüğü tarafından da; Hanönü İlçesi Sirke köyünde "Çiftçi Eğitim Toplantısı" düzenlendi. Sirke köyü köy konağında düzenlenen eğitime; İlçe Müdürü İbrahim Burak DANA, İlçe Müdürlüğü personeli ve çok sayıda çiftçi katıldı.

Eğitimde tarımsal sigortalar, hayvansal ve bitkisel üretim destekleri, hayvancılıkta gözetlenme çalışmaları, buzağı beslenme ve ahır hijyeni konularında pratik bilgiler verildi. Soruların cevaplandırılmasının ardından, eğitim toplantısı sona erdi.

BULACIK KÖYÜNDE HAYVAN BAKIMI ANLATILDI

Son olarak Merkez Bulacık köyünde düzenlenen toplantıya; İl Müdürlüğü personelinden Ziraat Mühendisleri Ömür Dinç, Yusuf Yalçın Kaya, Arıcı Baykuş ve Veteriner Hekim Tuna Meletoğlu ile çiftçiler katılım sağladı.

Çiftçilerin dikkatine ilgili olabilecek toplantıda; hayvan bakımı, beslemesi ve ahır temizliği ahır hijyeni, hayvancılık destekleme, hayvan gözlemleri, mazot-gübre desteği ve yem bitkileri destekleme ve destekleme miktarları hakkında bilgiler verildi. Çiftçilerin dikkatine edilecek hususlar, genç çiftçi destekleri, kooperatifçilik ve kooperatifçiliğin önemi konularında bilgilendirme yapıldı. Sebzelerde koç ve ilaçlar bakımı, meyve bahçelerinde budama ve gübreleme ile bahçe bitkileri yetiştiriciliğinde dikkat edilecek hususlarla ilgili teknik bilgiler verildi.

HUBUBAT DESTEKLERİ HAKKINDA BİLGİ VERİLDİ

Bir tarım ülkesi olarak yardımsız da hububat ürünleri ve üretiminin önemi konusunda çiftçilerimiz bilgilendirilerek; temel ihtiyaçlara karşılanması açısından sürdürülebilir tarımın ne kadar önemli olduğu, boş tarladan her karış toprağın gıda üretimi, tüketimi ve fiyatlandırmayı nasıl olumsuz etkileyeceği, milli ekonomiye uğratacağı kayıplar anlatıldı. Arazilerin muhtaka değerlendirilmesi gerektiği, böylece ilhalinin azalacağı, çiftçinin ekeceği ürünün değerleneceği konular üzerinde önemle durulduğu. Bakanlığın

hububat ekilişlerine havza bazlı üretim modeli kapsamında destekleme ödendiği, bu desteklerin çiftçilerin masraflarının karşılanmasında önemli bir payı olduğu, 2019 yılında bu desteklerin artarak devam edeceği anlatıldı.

Çiftçilerin yönelttiği sorulara; cevaplandırmaları sırasında, bahçelerde kaş bakımı ile ilgili anlatımlar yapıldı. Ahırlar gezildi. Ahırlarda havalandırmanın nasıl yapılacağı konusunda uygulamalı bilgilendirmeler ile birlikte toplantı sonlandırıldı. İl Müdürlüğü ilinde üretim yapan çiftçilere yönelik eğitim ve bilgilendirme çalışmaları önümüzdeki aylarda da devam edecek olup, çiftçilerle özellikle hububat ekimi ve boş arazilerin muhtaka değerlendirilmesi hususunda da birebir uygulamalı eğitimler yapılacak.

» Hüseyin ERGÜN «

Doğru Söz
CUMARTESİ 29 ARALIK 2018

Tarım Müdürlüğü'nde 2018 çalışmaları değerlendirildi

KASTAMONU Tarım ve Orman İl Müdürlüğü ve ilçe müdürlüklerinin 2018 yılı faaliyetlerini değerlendirmek üzere; İl Müdürlüğü Güleros Toplantı Salonunda toplantı düzenlendi. Değerlendirme toplantısına; Tarım ve Orman İl Müdürü Osman Yaman, il müdür yardımcıları, şube ve ilçe müdürleri katıldı.

Toplantıda, il merkezi ve ilçelerinde bakanlık politikaları çerçevesinde yürütülen faaliyetler, her ilçe müdürlüğü ve şube müdürlüğünün çalışmaları ayrı ayrı değerlendirildi. 2018 yılında yapılan çalışmalar ile bir önceki yıla göre çalışmaların geldiği noktalar ortaya konuldu, durum değerlendirmesi ile tespit edilen eksikliklerin giderilmesi hakkında fikir alış verişi yapıldı. Her şube ve ilçe müdürlüğünden çalışmaları ile ilgili teker teker sunumlar yapılarak bilgi alınarak, 2019 yılında yapılacak çalışmalar ile ilgili planlamalar yapıldı.

YAMAN: "ÇOK SAYIDA PROJEYİ HAYATA GEÇİRMENİN MUTLULUĞUNU YAŞIYORUZ"

İl Müdürü Yaman yaptığı genel değerlendirme konuşmasında; "İlimizde yapılan gayretli çalışmalar bir bir meyvesini veriyor. Tarımsal ürünlerin işlenmesi, paketlenmesi ve depolanması ile çiftlik faaliyetlerinin geliştirilmesine yönelik 167 proje, basınçlı sulama sistemlerinin desteklenmesinde 254 proje, genç çiftçi projelerinin desteklenmesinde 279 proje, yem bitkileri ekiliş alanlarının 300 bin dekarı geçti, büyükbaş ve küçükbaş hayvan sayımız arttı, Uluslararası Kalkınma Fonu (IFAD) ve Yerel Eylem Gruplarının Desteklenmesi (YEG) gibi çok sayıda projeyi hayata geçirmenin mutluluğunu yaşıyoruz. İlimiz tüm projelerimizin uygulanmasında; gerek çiftçisi ve gerekse teknik elemanları ile büyük bir özveri ile çalışıyor. Daha fazla projenin hayata geçirilmesi için var gücümüzle çalışacağız" dedi. (Haber Merkezi)

Taşköprü'de genç çiftçilere 60 baş düve teslim edildi

GENÇ Çiftçi Projelerinin Desteklenmesi Projesi kapsamında; Tarım ve Orman Bakanlığı tarafından 2018 yılında ilimize tahsis edilen 8 milyon 370 bin TL ödenek karşılığında, desteklenmesine karar verilen 279 projenin uygulaması devam ediyor. Bu kapsamda, Taşköprü ilçesinde büyükbaş hayvan projesinden 12 genç çiftçiye 5'er baş hayvan olmak üzere toplam 60 düve törenle teslim edildi.

Taşköprü Hayvan Pazarında yapılan teslim törenine; Tarım ve Orman İlçe Müdür Vekili Hüseyin Yıldız, Kırsal Kalkınma ve Örgütlenme Şube Müdürü Sinan Çelebican, teknik personel, genç çiftçiler ile yakınları katıldı.

TAŞKÖPRÜ'DE BU YIL 36 GENÇ ÇİFTÇİ PROJEDEN FAYDALANDI

İlçe Müdür Vekili Hüseyin Yıldız törende yaptığı konuşmada; "İlçemizde bu sene 36 genç çiftçimiz projeden faydalandı. Bu gün 12 genç çiftçimize 5'er baş toplamda 60 baş düve teslim edilerek. Projeden faydalanan genç çiftçilerimizin uygulamalarının başarılı olduğunu izliyorum. Ben de Veteriner Hekim olarak kendilerine her zaman yardımcı oluyor ve destek veriyorum" dedi ve teslim edilen düvelerin, hayvan hayat sigortası kapsamında sigortalatmaları gerektiğini, hayvanlarına iyi bakarak, çoğaltmalarını ve gelirlerini artırmalarını, ilçelerinde hayvancılığın ana geçim kaynağı olduğunu, mutlaka üretime destek olmalarını, projenin genç çiftçilere, ilçemize hayırlı olmasını dilediğini belirtti.

"ÜRETEREK MİLLİ EKONOMİYE DESTEK OLMAYA ÇALIŞACAĞIM"

Hibe desteği alan genç çiftçilerden Dere Köyünde ikamet eden Fırdane Tekelci ise; "Bu destekle üretip, daha da çoğaltıp, daha da geliştirmeyi düşünüyorum. Devletimizin bize yönelik yaptığı bu çalışma için devlet büyüklerimize çok teşekkür ediyorum. Ben de; çalışarak, emek vererek ve üreterek milli ekonomiye destek olmaya çalışacağım" ifadelerini kullandı. Törenin ardından kuralar çekilerek genç çiftçilere düveleri teslim edildi.

(Haber Merkezi)

Çiftçi eğitimleri gece gündüz sürüyor

İl Tarım ve Orman Müdürlüğü çiftçi eğitim toplantılarına merkezde bağlı Karaçomak köyünde, Tosya'nın Suluca köyündeki gece eğitim toplantısıyla ve Tosya'nın Akbük köyünde devam etti.

Taşköprü'de Genç Çiftçiler düvelerine kavuştu

Genç Çiftçi Projelerinin Desteklenmesi Tebliği kapsamında; Bakanlık tarafından desteklenmesine karar verilen 278 projenin uygulaması devam ediyor. Bu kapsamda, Taşköprü'de büyükbaş hayvan projesinden 12 genç çiftçiye 5'er baş hayvan olmak üzere toplam 60 düve törenle teslim edildi.

29 Aralık 2018 Cumartesi

Açıksöz

Çiftçi eğitimleri sürüyor

Taşköprü'de 12 genç çiftçiye 60 düve

Açıksöz

29 Aralık 2018 Cuma

Kurusaray köyünde kadın çiftçi eğitimi

Tarımda Kadın Girişimciliğinin Güçlendirilmesi Projesi kapsamında düzenlenen, kadın çiftçi eğitimlerinin bir parçası, merkez Kurusaray köyünde düzenlendi.

Kurusaray köyü taş odasında düzenlenen eğitime İl Müdürlüğü personelinden Ziraat Mühendisleri Ömer Uncu, Ayla Zeybek, Arşi Kaçak ve Veteriner Hekim Pelin Çimen ile kadın çiftçiler katıldı.

Grup eğitiminde; bitkisel üretim alanında Adin Cacha tarafından gıda, süt ve süt ürünleri, arı yetiştiriciliği, hayvancılıkta antibiyotik kullanımı konularında kısa bilgiler verildi. Özellikle antibiyotik kullanımları sonucu doğacak olumsuz antibiyotik kalıntıları hayvanların sütlerine başka bir sonuç çıkabilecek şekilde etkileyici hastalıklara yol açtığına değinildi. Bu durumun önlenmesi için gerekli tedbirler, mücadele yöntemleri değerlendirildi.

BİTKİSEL HASTALIKLAR ANLATILDI

Daha sonra; hormonal yetiştirme, mikroüreme, ahşap ahır, destekli ve yem bitkileri üretimleri, mineralli tuzlar, gübreleme ve yöntemleri hakkında bilgiler verildi. Kadınlar arasında gıda zehirlenmesi bakımından çok önemli bir konuya değinilen eğitimde, tehlikeli bakteriler, mantarlar ve bitkilerin sadece bitkiye değil hepsine de hastalıklara yol açtığı anlatıldı. Bilgilendirme ve ilkeler hakkında bilgiler verildi. Sunulan bilgiler, uygulamalı olarak kendilerine ilgili teknik bilgiler anlatılarak, değişiklik yapmaları gerektiğinde nasıl yapılacağı dikkat edilmesi gereken noktalara değinildi. Eğitime katılanların bu eğitimden sonra bu bilgiyi cevaplar eşliğinde en kısa sürede uygulamaya başlayacağı ifade edildi.

TAKİMSAL DESTEKLEMELER ANLATARAK DEVAM EDECEK

Eğitim hakkında değerlendirmelerde bulunan Ziraat Mühendisi Ömer Uncu, "Bu eğitimlerimizi yaparken dikkat ettiğimiz hususlara değinmek istiyorum. Eğitime katılanların bu eğitimden sonra bu bilgiyi cevaplar eşliğinde en kısa sürede uygulamaya başlayacağı ifade edildi.

28 Aralık Cuma 2018 — GÜNDEM

Tarım'da yılsonu değerlendirme toplantısı

İl Tarım ve Orman Müdürlüğü ve İlçe Müdürlükleri 2018 yılı faaliyetlerini değerlendirmek üzere; Gideros Toplantı Salonu'nda toplantı düzenlendi.

» Haber Merkezi

Genç Çiftçi Proje kontrolleri yapıldı

» Hüseyin ERGÜN

GÜNDEM — 27 Aralık Perşembe 2018

Çatalzeytin'de su ürünleri denetimi gerçekleştirildi

2018 yılı Balıkçılık sezonu açıklarından sonra aktif olarak kullanılan Gincku Limanı'nda; Çatalzeytin İlçe Tarım ve Orman Müdürlüğü tarafından su ürünleri denetimleri devam ediyor.

Devrekani'de genç çiftçilere düveleri teslim edildi

» Hüseyin ERGÜN

27 Aralık Perşembe 2018 — GÜNDEM

Akdoğan köyünde kadın çiftçi eğitimi düzenlendi

İl Tarım ve Orman Müdürlüğün kadın çiftçilere yönelik eğitimleri tüm hızıyla devam ediyor. Bu kapsamda merkeze bağlı Akdoğan köyünde Kadın Çiftçi Eğitimi düzenlendi.

Akdoğan Köyü Cami salonunda düzenlenen toplantıya İl Müdürlüğü personellerinden Zirai Mühendisleri Ümit Onur Nerman Değer, Ayşe Koçak ve Leda Mühendis Hazel Sena Çelen ile kadın çiftçiler katılım sağladı.

Kırsal Alanda Kadının Değerini İmza Programı kapsamında düzenlenen toplantıda; gıda, sağlıklı ve güvenilir tüketim, mekanizasyon, çevrenin gıda ve tüketim çeşitliliğine, gıda, çiftçi destekleri, kooperatifçilik ve kadının çiftçiliğinin önemi, tüketici bilinçlendirme ve örgütlenmesi konularında bilgi aktarımı yapıldı. Müteakiben, bölgelerde hüküm ve bahçe bitkileri yetiştiriciliğinde dikkat edilecek konu başlıkları teknik uzmanlar tarafından anlatıldı.

Ayrıca KOSGEB tarafından eğitimleri kadın girişimcilere tanıtımlarının yapıldığı toplantıda, kadın çiftçilerin karşılaştıkları sorunlar ve önerilerin alınmasının ardından kadın çiftçilere bil görüntülerden temel hijyen kurallarına dikkat edilmesi, ürünlerin ve üretiminin önemi konusunda kadın çiftçiler bil görüntülerden temel hijyen kurallarına dikkat edilmesi, ürünlerin ve üretiminin önemi konusunda kadın çiftçiler bilgilendirilerek

Doğru Söz
PERŞEMBE 27 ARALIK 2018

Çiftçiler, tarım sigortaları hakkında bilgilendirildi

TARIM ve Orman İl Müdürlüğü tarafından, tarım sigortaları bilgilendirme toplantısı ile il ve ilçe müdürlükleri personeline çeşitli konularda bilgilendirme eğitimi düzenlendi. Programa Tarım ve Orman İl Müdürü Osman Yaman, TARSİM Ankara Bölge Müdürlüğü personelinden Uzman Hakan Aslıtürk ile Uzman Ali Osman Tan, İl Müdür Yardımcıları, Şube Müdürleri, İlçe Müdürleri, Taşköprü Sanayisi Üreticileri Birliği Başkanı Abdullah Ekinözeloğlu, Kastamonu Tarımsal Amaçlı Kooperatifler Birliği Başkanı Erol Akar, Kastamonu Ziraat Odası ile Tosya Ziraat Odası temsilcileri, köy muhtarları, il ve ilçe müdürlüğü personeli, tarım danışmanları ve çiftçiler katıldı.

YAMAN: "RİSKLERİ EN AZA İNDİRMEK İÇİN TARIM SİGORTASI YAPTIRILMALI"

Açılışta bir konuşma yapan Tarım ve Orman İl Müdürü Osman Yaman, "Tarımsal üretimin üstü açık bir tesis olduğunu, tüm risklere karşı açık olduğunu, bu nedenle tarımsal üretimdeki riskleri en aza indirmek için mutlaka tarım sigortası yaptırmak gerektiğini" bildirdi. Yaman, 2018'de çok ciddi afetler yaşandığına ifade ederek şöyle devam etti: "Bu afetler nedeniyle ilimizde üretim yapan çok sayıda çiftçimiz olumsuz etkilendi. Bazı bölgelerimizde sebze ve meyve bahçelerinde meydana gelen aşırı yağış, sel, don ve dolu nedeniyle üretimde beklenen hasat gerçekleştirilemedi. Bu noktada, çiftçilerimizin tarım sigortası yaptırmasının ne kadar önemli olduğu bir kez daha görüldü. Üstelik yapılacak olan sigortanın en az yüzde 50'si Bakanlığımız tarafından karşılanıyor. Çiftçilerimizin üretimde ki bu olumsuzlukları en az seviye indirmesi için, tarım sigorta yaptırmayı artık alışkanlık haline getirmelidir" dedi.

Hizmetin çiftçinin ayağına kadar gittiğini kaydeden Yaman; "İl Müdürlüğümüz teknik elemanları ile tarım danışmanlarımız çiftçilerimize vermiş olduğu teknik hizmetlerin kalitesinin her geçen gün arttığını memnuniyetle müşahede ediyoruz. Bu anlamda, gerek tarım sigortaları konusunda bilgilendirmeler yapan Ankara Bölge Müdürlüğü personeline, gerekse ilimizde tarımsal yayım ve danışmanlık hizmeti veren kurum ve kuruluşlar ile çalışanlarına, ilimizde tarımının devamlılığı, geliştirilmesi ve üretimin artırılması yönünde yapmış oldukları çalışmalardan dolayı çok teşekkür ediyorum" diye konuştu.

TARSİM Ankara Bölge Müdürlüğünde Uzman olarak görev yapan Ali Osman Tan ise Tarım Sigortaları Havuzunun kuruluş amacı ve işleyişi, sigorta kapsamına giren hasatlar, sigorta maliyetleri ve yapılan çalışmalarla ilgili bilgilendirme yaptı. Tan yaptığı sunumda; "TARSİM'in kar amacı gütmeyen, devlet destekli bir sigorta kuruluşu olduğuna dikkat çekti. Tarım sigortalarının uygulanması aşamasında çiftçiler tarafından yanlış anlaşılan ve itiraz konusu olan konulara açıklık getirdi. Üreticilerimizin doğal afetler nedeniyle gerçekleşen ürün kayıplarında, poliçelerinde sigortalanan ürünlere göre meydana gelen hasarın yüzde 90'ına kadar olan kısmını tazmin ettiklerini, böylece gerçekleşen zararın etkilerini minimuma indirdiklerini, 2018 yılında ürün yelpazesi genişletilerek, ziraî ürünler, hayvancılık işletmeleri, su ürünleri işletmeleri ve kümes hayvanları başlığında birçok ürünün sigortalanabilmesi, yeni ürünlerin sigorta kapsamına alınması çalışmalarının sürdüğünü bildirdi. Sunumların ardından toplantıya katılanların soruları cevaplandırılarak toplantı sona erdirildi. (Haber Merkezi)

Devrekani'de genç çiftçilere 45 büyükbaş hayvan teslim edildi

GENÇ Çiftçi Projelerinin Desteklenmesi Projesi kapsamında Tarım ve Hayvancılık Bakanlığı tarafından 2018 yılında Kastamonu'ya tahsis edilen 6 milyon 370 bin TL ödenek karşılığında desteklenmesine karar verilen 278 projenin uygulaması devam ediyor. Bu kapsamda, Devrekani ilçesinde büyükbaş hayvan projesinden 9 genç çiftçiye 5'er baş hayvan olmak üzere, toplam 45 büyükbaş hayvan törenle teslim edildi.

Devrekani Hayvan Pazarında yapılan hayvan teslim töreninde, Tarım ve Orman İl Müdürü Osman Yaman, İlçe Müdürü Özcan Gazioğlu, İl Müdür Yardımcısı Murat Türkmen, Hayvan Sağlığı ve Yetiştiriciliği Şube Müdürü Halis Turgut Baydar, Kırsal Kalkınma ve Örgütlenme Şube Müdürü Sinan Çelebican, teknik ve sağlık personeli, genç çiftçiler ile yakınları katıldı.

İl Müdürü Osman Yaman, törende yaptığı konuşmada, Genç Çiftçi Projesinin 5 yıldır devam ettiğini, uygulamanın başarıyla sürdürüldüğünü, 2 ilçede daha yapılacak teslimattan sonra projenin tamamlanacağını söyledi. Destek almaya hak kazanan genç çiftçileri tebrik eden Yaman; "Düvelerinize çok iyi bakmanızı istiyorum. Devrekani'nin hayvancılıkta çok ileri olan bir ilçe olması nedeniyle başarılı olacağınıza yürekten inanıyor, dağıtımı yapılan büyükbaş hayvanların genç çiftçilere, ilimize ve ülkemize hayırlı olmasını diliyorum" dedi. Programın ardından kuralar çekilerek genç çiftçilere hayvanları teslim edildi. (Haber Merkezi)

Akdoğan'da kadın çiftçiler bilgilendirildi

TARIM ve Orman İl Müdürlüğü tarafından kadın çiftçilere yönelik düzenlenen eğitimler devam ediyor. Bu kapsamda Merkez Akdoğan Köyünde kadın çiftçi eğitimi düzenlendi. Eğitim programına, İl Müdürlüğü personelinden Ziraat Mühendisleri Cevdet Onur, Nermin Delge, Ayşe Koçak ve Gıda Mühendisi Hicret Sierra Çetin ile kadın çiftçiler katıldı.

Kırsal Alanda Kadının Güçlendirilmesi Programı kapsamında düzenlenen toplantıda; gıda, süt ve ahır hijyeni, ahır temizliği, mekanizasyon, güvenilir gıda ve biyogüvenlik, genç çiftçi destekleme, kooperatifçilik ve kooperatifliğin önemi, bitki hastalıkları ve ilaçlanması konularında bilgi alış verişi yapıldı. Münavebe, bahçelerde baş bakanı ve bahçe bitkileri yetiştiriciliğinde dikkat edilecek konularda ilgili teknik hususlar anlatıldı. Ayrıca KOSGEB Girişimcilik Eğitimleri, kadın girişimcilere kullandırılan mikro krediler hakkında bilgilendirmeler de yapıldı. Yurdumuzda buhabat ürünleri ve üretiminin önemi konusunda kadın çiftçiler bilgilendirilerek; temel ihtiyaçlarımızın karşılanması açısından sürdürülebilir tarımın ne kadar önemli olduğu, boş bırakılan her karış toprağın gıda üretimi, ürünün ve fiyatlandırma açısından ne kadar mühim olduğu anlatıldı. Kullanılmayan boş arazilerin mutlaka değerlendirilmesi gerektiği, böylece ithalatın azalacağı, çiftçinin elindeki ürünün değerlendiği konusu üzerinde durulda.

(Haber Merkezi)

TARIM VE ORMAN İL MÜDÜRÜ YAMAN:

"Bir karış ekilmemiş toprağımız kalmamalı"

İl ve İlçe Tarım ve Orman Müdürlükleri köşeyi ziyaret ederek, çiftçi bilgilendirme toplantılarına aralıksız devam ediyor. Son olarak merkeze bağlı Gülel, Derebeçin, Taşköprü'ye bağlı Aşağıçil ve Seydiler'e bağlı Çiğilerlik köylerinde çiftçi bilgilendirme toplantıları düzenlendi.

TARIM VE ORMAN İL MÜDÜRÜ YAMAN:

"Bir karış ekilmemiş toprağımız kalmamalı"

İl ve İlçe Tarım ve Orman Müdürlükleri köşeyi ziyaret ederek, çiftçi bilgilendirme toplantılarına aralıksız devam ediyor. Son olarak merkeze bağlı Gülel, Derebeçin, Taşköprü'ye bağlı Aşağıçil ve Seydiler'e bağlı Çiğilerlik köylerinde çiftçi bilgilendirme toplantıları düzenlendi.

22 Aralık Cumartesi 2018 GÜNDEM 5

Çiftçi toplantıları göçü engellemeyi amaçlıyor

İl, İlçe Tarım ve Orman Müdürlükleri tarafından çiftçi eğitimleri aralıksız devam ediyor. Müdürlükler tarafından Taşköprü Örhenli, Dadaylı Kızılörencik, Pınarbaşı Eşenkepe, merkez Kuşkara ve Tosya Çevlik köyünde çiftçi eğitim toplantısı düzenlendi.

GÜNDEM 37 20 Aralık Perşembe 2018

TARSİM'den bilgilendirme toplantısı

İl Tarım ve Orman Müdürlüğü ile TARSİM Ankara Bölge Müdürlüğü tarafından müştereken düzenlenen; Tarım Sigortaları Bilgilendirme Toplantısı ile İl Tarım ve Orman Müdürlüğü tarafından düzenlenen; Tarım Danışmanı Eğitim Toplantısı dün Güray Koçak Toplantı Salonu'nda yapıldı.

Toplantının açılış konuşmasını yapan Tarım ve Orman İl Müdürü Osman Yaman; doğal afetlerden dolayı çiftçilerin zarar gördüğünü vurgulayarak; "Bundan dolayı tarım sigortası yapılmasını arzu ediyoruz. Verileri incelediğimizde her geçen gün tarım sigorta sayısı çoğalsa da arzu edilen seviyeye gelmediğini telaffuz ediyoruz. O nedenle tarımsal üretim üzeri açık bir fabrika, onun için doğal risklerle karşı karşıya muhakkak tarım sigortasını yaptırın. Tarım sigortasını yaptırdığınızda poliçe bedelinin en az yüzde 50'sini Bakanlığımız karşılıyor" diyerek bilgi verdi.

"18 İLÇEDE HAYVAN DAĞITIMIMIZ TAMAMLANMIŞ OLDU"

İl genelinde yapılan çalışmalara değinen Yaman; "Genç Çiftçi Projemizde hayvan dağıtımlarına devam ediyoruz. En son Devrekani'de dağıtım yaptık. Bununla 18 ilçede hayvan dağıtımımız tamamlanmış oldu. Taşköprü ve merkez kaldı. Buraları da yakın zamanda tamamlamaya gayret ediyoruz. Dağıtılan hayvanların denetimlerini kontrollü bir şekilde yapıyoruz" dedi.

"CİDDİ DOĞAL AFETLER YAŞIYORUZ"

TARSİM hakkında bilgilendirme yapan TARSİM Ankara Bölge Müdürlüğü'nden Uzman Ali Osman Tan; "Eskiden tarım sigortaları geleneksel sistemlerle uygulanmaktaydı. 2005 yılına kadar gelen süreçte tarım sigortaları devletin sırtına ciddi manada yük olmaya başladı. Çünkü Türkiye doğal afetler ülkesi. Ciddi doğal afetler yaşıyoruz. Bu nedenle devlet belli bölgelerde yaşanan doğal afetlerden zarar gören üreticimize, kendi envanterini kullanarak, bazı yardımlarda bulunuyordu. Bölgeyi doğal afet bölgesi ilan ediyordu. Fakat artık bir kurum kurdu ve sigorta sistemini getirdi. Artık doğal afet yaşandığında TARSİM'i yaptırmayana devlet yardımda bulunmuyor. Sadece borç erteleme var" diyerek TARSİM sistemi hakkında bilgi verdi.

Toplantının devamında; hayvancılıkta güncelleme faaliyetleri, tarım danışmanlarının yaptıkları çalışmalar, Tarımsal Yayım ve Danışmanlık Mevzuatı hakkında bilgilendirme, etik davranış kuralları, hayvancılıkta idari para cezası uygulamaları hakkında bilgilendirme yapıldı.

»Emrah PALABIYIKOĞLU «

19 Aralık Çarşamba 2018 — GÜNDEM — 5

Çiftçileri bilgilendirme toplantıları devam ediyor

Yürekveren köyünde düzenlenen bilgilendirme toplantısına; Tarım ve Orman İl Müdürü Osman Yaman, Kırsal Kalkınma ve Örgütlenme Şube Müdürü Sinan Çelebican, Köy Muhtarı İsmail Çırak ve çiftçiler katıldı.

Yüreklerende, Kırsal Kalkınma ve Örgütlenme Şube Müdürü Sinan Çelebican; yıl içerisinde uygulanan Genç Çiftçilere Desteklenmesi, Bireysel Sulama Sistemleri, Kırsal Kalkınma Destekleri ve kırsal ekonomik alt yapı gerektiren çiftlik faaliyetlerinin geliştirilmesine yönelik altyapı çalışmaları gibi alanlarda proje hazırlayan geliştiricilere ve ev yönde 50 hibe verildiğini belirtti. Ayrıca, "Uluslararası Tarımsal Kalkınma Fonu" (IFAD) projesi hakkında bilgilendirme yaptı.

"ÜRETİRSEK DAHA DA GÜÇLÜYÜZ"

Daha sonra, il genelinde uygulanan tarımsal projeler hakkında bilgilendirme yapan Tarım ve Orman İl Müdürü Osman Yaman; İl Müdürlüğü olarak bu gibi eğitim toplantılarının çok önemsediklerini, bilginin her zaman paylaşılması gerektiğini, bu bağlamda, ilimiz bitkisel ve hayvancılık projeleri kapsamında çok büyük destekler verildiğini, bu destekleriş üretimden kaynaklanan her geçen gün artığını hep birlikte gördüklerini, proje üretmekte ve projeleri uygulamakta son derece titiz ve özverili çalışıldığını, bu çalışmalar sonucunda ilimiz büyük mikyasta ekonomik katkı sağlandığını, bu katkıda en büyük payın çiftçilere ait olduğunu belirtti.

İl Müdürü Yaman konuşmasının son bölümünde: "Ülke olarak, çiftçi olarak üretmeye mecburuz. Üretmek daha da güçleşiyor. Bu nedenle etkin bir kaçakçılıkla mücadele, etkilenmeyen bir barış ortamının sağlanması, tarım arazilerinin boş bırakılmaması, fındıkta kullanılan hormon ilaçlarının yasaklanması, fındıkta kullanılan hormon ilaçlarının yasaklanması, fındıkta kullanılan hormon ilaçlarının yasaklan

Genç çiftçi İstiridye Mantarı üretimine başladı

Tosya ilçemizin Aşağıdikmen Köyü'nde, 'Genç Çiftçi Projesi' kapsamında kurulan İstiridye Mantar üretim tesisi; İlçe Tarım ve Orman Müdürü Yakup Yurtcu, Proje Sorumluları Ekonomist Mehmet Çilek ve Tekniker Kadir Çavdar tarafından ziyaret edildi.

Tesis hakkında işletme sahibesi Nuriye Şahin' den bilgiler alan İlçe Müdürü Yurtcu; 'Genç Çiftçi Projesi Hibe Programı ile kurmuş olduğu modern cihazları ile desteklediği çadır tip üretim tesisinde istiridye mantarını üretmeye başladığını genç çiftçi projesiyle bugün burada örneğini gördüğümüz tesis gibi genç girişimci çiftçilerimizin gayretleriyle birçok üretim tesisinin kurulabileceğini' ifade etti.

İlçe Müdürü Yurtcu, açıklamasının devamında; "Yaklaşık 100 metrekarelik kapalı üstü alanda yetiştiricilik yapan çiftçimizi tebrik ediyorum. Genç Çiftçi Projelerinin amacına ulaşması bizleri son derece mutlu etmektedir. Sizler üretmeye devam edersenız bizler de gerekli olan tüm desteği vereceğiz ve büyümenize katkı sağlayacağız' dedi.

Proje kapsamında, duygularını ifade eden genç çiftçi Nuriye Şahin; 'Mantar üretimi benim hayalim olan bir projeydi. Devletimizin bizlere sunmuş olduğu bu imkândan istifade ettik. Bu da bizim yaptığımız işi daha kaliteli ve severek yapmamız için bizleri motive etmektedir. Bizler üretmeye devam edeceğiz. Bu imkânı bizlere sunan önce devletimiz ve bütün emeği geçenlere teşekkür ediyorum' dedi.

(Haber Merkezi)

Çiftçi eğitimleri İhsangazi'de devam etti

İhsangazi İlçemizin Çiçekpınar Köyü'nde çiftçi eğitim ve bilgilendirme toplantısı düzenlendi. Düzenlenen toplantıya; İlçe Müdürü Engin Bıyıklı, Ziraat Mühendisi Nuri Nakipoğlu, Veteriner Hekim Onur Demir ve çiftçiler katıldı.

Yapılan toplantıda; tarımsal yenilikler, bitkisel üretim, yem bitkileri destekleri, destekleme miktarları, ÇKS başvurularında dikkat edilecek hususlar ile hayvan alımı, satımı ve bakımı, beslemesi, ahır temizliği, hayvan hastalıkları, düşen küpe bildirimleri ve hayvan güncellemeleri hakkında bilgiler verildi.

Çiçekpınar Köyünde, 2017-2018 üretim sezonunda 21 çiftçi ile 483 dekar alanda İhsangazi Ziraat Odası Başkanlığı ile Grup Sertifikasyonu şeklinde Organik Siyez Buğdayı Yetiştiriciliği Tarımı başlatılırken çiftçilere aynca organik tarım hakkında da bilgilendirme yapıldı.

Çiftçilere köylerinde hububat tarımına uygun olup da tarımı yapılmayan boş alan varsa mutlaka bu alanlarda hububat tarımı yapmaları gerektiği ifade edildi. Çiftçiler de köylerinde tarıma uygun bütün alanlarda gerek bahçe gerekse tarla tarımı yaptıklarını, köylerinde tarıma uygun olup da tarımı yapılmayan boş alanın olmadığını ifade etti.

Çiftçilerin yöneltiği soruların cevaplanmasının ardından toplantı sonlandırıldı.

(Haber Merkezi)

Genç Çiftçi Projesi kapsamında mantar üretimi yapılıyor

Tosya'da Aşağıdikmen köyünde, Genç Çiftçi Projesi kapsamında kurulan İstiridye Mantar üretim tesisi; İlçe Tarım ve Orman Müdürü Yakup Yıtıcı, Proje Sorumluları Ekonomist Mehmet Çilek ve Tekniker Kadir Çavdar tarafından ziyaret edildi.

"Tesis hakkında işletme sahibesi Nuriye Şahin'den bilgiler alan İlçe Müdürü Yakup Yıtıcı, Genç Çiftçi Projesi Hibe Programı ile kurmuş olduğu modern cihazlar ile desteklediği çadır tip üretim tesisinde istiridye mantarını üretmeye başladığını, genç çiftçi projesiyle bugün burada örneğini gördüğü tesis gibi genç girişimci çiftçilerin gayretleriyle birçok üretim tesisinin kurulabileceğini ifade etti.

"YETİŞTİRİCİLİK YAPAN ÇİFTÇİMİZİ TEBRİK EDİYORUM"

İlçe Müdürü Yıtıcı açıklamasını devamında; "Yaklaşık 100 metrekarelik kapalı örtü altında yetiştiricilik yapan çiftçimizi tebrik ediyorum. Genç Çiftçi Projelerinin amacına ulaşması bizleri son derece mutlu etmektedir. Sizler üretmeye devam eders eniz bizler de gerekli olan tüm desteği vereceğiz ve büyümenize katkı sağlayacağız" dedi.

"MANTAR ÜRETİMİ BENİM HAYALİM OLAN BİR PROJEYDİ"

Proje kapsamında, duygularını ifade etmek isteyen genç çiftçi Nuriye Şahin; "Mantar üretimi benim hayalim olan bir projeydi. Devletimizin bizlere sunmuş olduğu bu imkândan istifade ettik. Bu da bizim yaptığımız işi daha kaliteli ve severek yapmamız için bizleri motive etmektedir. Bizler üretmeye devam edeceğiz. Bu imkânı bizlere sunan başta devletimiz ve bütün emeği geçenlere teşekkür ediyorum" dedi.

» Hüseyin ERGİN «

Genç Çiftçi Projesi kapsamında mantar üretimi yapılıyor

Tosya'da Aşağıdikmen köyünde, Genç Çiftçi Projesi kapsamında kurulan İstiridye Mantar üretim tesisi; İlçe Tarım ve Orman Müdürü Yakup Yıtıcı, Proje Sorumluları Ekonomist Mehmet Çilek ve Tekniker Kadir Çavdar tarafından ziyaret edildi. Tesis hakkında işletme sahibesi Nuriye Şahin'den bilgiler alan İlçe Müdürü Yakup Yıtıcı, Genç Çiftçi Projesi Hibe Programı ile kurmuş olduğu modern cihazlar ile desteklediği çadır tip üretim tesisinde istiridye mantarını üretmeye başladığını, genç çiftçi projesiyle bugün burada örneğini gördüğü tesis gibi genç girişimci çiftçilerin gayretleriyle birçok üretim tesisinin kurulabileceğini ifade etti. "YETİŞTİRİCİLİK YAPAN ÇİFTÇİMİZİ TEBRİK EDİYORUM" İlçe Müdürü Yıtıcı açıklamasını devamında; "Yaklaşık 100 metrekarelik kapalı örtü altında yetiştiricilik yapan çiftçimizi tebrik ediyorum. Genç Çiftçi Projelerinin amacına ulaşması bizleri son derece mutlu etmektedir. Sizler üretmeye devam eders eniz bizler de gerekli olan tüm desteği vereceğiz ve büyümenize katkı sağlayacağız" dedi. "MANTAR ÜRETİMİ BENİM HAYALİM OLAN BİR PROJEYDİ" Proje kapsamında, duygularını ifade etmek isteyen genç çiftçi Nuriye Şahin; "Mantar üretimi benim hayalim olan bir projeydi. Devletimizin bizlere sunmuş olduğu bu imkândan istifade ettik. Bu da bizim yaptığımız işi daha kaliteli ve severek

4'DE

Çiçekpınar köyünde çiftçi eğitimi yapıldı

İhsangazi ilçesi Çiçekpınar köyünde çiftçi eğitim ve bilgilendirme toplantısı düzenlendi. Düzenlenen toplantıya; İlçe Müdürü Engin Bıyıklı, Ziraat Mühendisi Nuri Nakipoğlu, Veteriner Hekim Onur Demir ve çiftçiler katıldı.

Yapılan toplantıda; tarımsal yenilikler, bitkisel üretim, yem bitkileri destekleri, desteklerne miktarları, ÇKS başvurularında dikkat edilerek hususlar ile hayvan alımı, satımı ve bakımı, beslenmesi, ahır temizliği, hayvan hastalıkları, düşen küpe bildirimleri ve hayvan güncellemeleri hakkında bilgiler verildi.

Çiçekpınar köyünde, 2017-2018 üretim sezonunda 21 çiftçi ile 483 dekar alanda İhsangazi Ziraat Odası Başkanlığı ile Grup Sertifikasyonu şeklinde Organik Soyez Buğdayı Yetiştiriciliği Tarımı başlatılmış olduğundan; çiftçilerimize ayrıca organik tarım hakkında da bilgilendirme yapıldı.

Köylerinde hububat tarımına uygun olup da tarım yapılmayan boş alan varsa mutlaka bunlarda hububat tarımı yapmaları gerektiği ifade edildi. Çiftçiler de köylerinde tarıma uygun bütün alanlarda gerek bahçe gerekse tarla tarımı yaptıklarını, köylerinde tarıma uygun olup da tarım yapılmayan boş alanın olmadığını ifade ettiler.

Çiftçilerin yöneltiği soruların cevaplanmasının ardından toplantı sonlandırıldı.

» Hüseyin ERGİN «

DoğruSöz ÇARŞAMBA 12 ARALIK 2018

Kadın çiftçi eğitimleri devam ediyor

TARİM ve Orman İl Müdürlüğü tarafından, Esenler Kıyu Muhtarlığında 'Kırsal Alanda Kadının Güçlendirilmesi Projesi' toplantısı düzenlendi. Toplantıya İl Müdürlüğü personelinden Ziraat Mühendisleri Ömür Unur, Neriman Delge, Ayşe Koçak ve Gıda Mühendisi Hacer Serra Çetin ve çok sayıda kadın çiftçiler katıldı.

Toplantıda; gıda, süt ve ahır hijyeni, ahır temizliği, tarımsal yerlikler, mekanizasyon, mazot-gübre desteği ve yem bitkileri destekleri, mümkebe, güvenilir gıda ve bio-çeşitlilik, genç çiftçi destekleri, kooperatifçilik ve kooperatifçiliğin önemi, bitki hastalıkları ve önlenmesi konularında bilgi alış verişi yapıldı. Bahçelerde kış bakımı ve bahçe bitkileri yetiştiriciliğinde dikkat edilecek konularla ilgili teknik hususlar anlatıldı.

Konuyla ilgili Tarım ve orman İl Müdürlüğünden yapılan açıklamada şu ifadelere yer verildi, "İnsan hayatında vazgeçilmez bir şey var ise o da insanın yeme içme ihtiyacıdır. İnsanoğlu yaratıldığından beri bu durumunu karşılamak üzere tarımla uğraşır. İnsanların ve hayvanların beslenmesinde en önemli tarımsal ürün hububallardır (buğday, arpa, çavdar, yulaf). Bir tarım ülkesi olarak yurdumuzda hububat ürünleri ve üretiminin önemi konusunda kadın çiftçilerimiz bilgilendirilirken; temel ihtiyaçlarımızın karşılanması açısından sürdürülebilir tarımın ne kadar mühim olduğu, boş bıralılan her karış toprağın gıda üretimi, tüketimi ve fiyatlandırma açısından ne kadar önemli olduğu anlatıldı. Kullanılmayan boş arazilerin mutlaka değerlendirilmesi gerektiği, böylece ithalatın azalacağı, çiftçinin elindeki ürünün değerleneceği konusu üzerinde önemle durulduğu. Bakanlığımızın hububat ekili alanlara havza bazlı üretim modeli kapsamında desteklemeye ödediği, bu desteklemelerin çiftçinin masraflarının karşılanmasında önemli bir yeri olduğu ve 2019 yılında bu desteklemelerin artarak devam edeceği anlatıldı."

Kadın çiftçilerin yöneltiği soruların cevaplanmasının ardından, bahçeler de kış bakımı ile küçük bir uygulama yapıldı, ahırlar gezildi. Uygulamalı bilgilendirmeler ile birlikte toplantı sonlandırıldı.

Kadın çiftçilere yönelik eğitim ve bilgilendirme çalışmalarının ilerleyen haftalarda da devam edeceği, kadın çiftçilerle özellikle hububat ekimi, boş arazilerin mutlaka değerlendirilmesi ve süt hijyeni konularında ayrıca sahada bire bir uygulamalı eğitimler yapılacağı kaydedildi. (Haber Merkezi)

12 Aralık Çarşamba 2018 GÜNDEM 5

Tosya'da 45 büyükbaş hayvan dağıtıldı

Tarım ve Orman Bakanlığı tarafından yürütülen 'Süt ve Süt Hibe Destekli Projesi' kapsamında 2018 yılında başvuruları kabul edilen süt çiftçilere 45 adet büyükbaş hayvanın dağıtımı, Tosya Kaymakamı Deniz Pişkin'in katılımıyla yapıldı.

Yerinde hayvan dağıtımında yapılan teslim programında konuşan Kaymakam Pişkin, "2018 yılında toplam 14 çiftçimize bakanlığımız tarafından hibe desteği sağlandı. Bunlardan 4 çiftçimize 3'er tane küçükbaş hayvan teslimi ile bir çiftçimize 100 metrekarelik mantar serası kurulumunu daha önce gerçekleştirmiştik. Bugün de büyükbaş hayvan desteği sağlanan 9 çiftçimize her birine 3'er adet olmak üzere toplamda 45 adet damızlık düvenin teslimini yapıyoruz. Sevinç ikiniziyle ilçemizde 14 çiftçimizin her birine 30 bin TL olmak üzere toplamda 420 bin TL hibe destekmisi sağlamıştır. Çiftçiliğiniz, küçükbaşınız hayırlı uğurlu olsun" dedi.

» Haber Merkezi «

7 7 Aralık 2018 Cuma

KASTAMONU Açıksöz

Dinlenme tesislerinde GIDA DENETİMİ

Kastamonu İl Tarım ve Orman Müdürlüğü Gıda Kontrol ekipleri ile Tosya İlçe Tarım ve Orman Müdürlüğü Gıda Kontrol ekipleri tarafından, Tosya ilçesinin D-100 Samsun - İstanbul Karayolu üzerinde faaliyet gösteren dinlenme tesisleri ve gıda işletmelerine, 5996 Sayılı Veteriner Hizmetleri, Bitki Sağlığı, Gıda ve Yem Kanunu kapsamında denetim gerçekleştirildi.

Denetime; İl Tarım ve Orman Müdürlüğünden İl Müdür Yardımcısı Mücahit Temur, Gıda ve Yem Şube Müdürü Ahmet Demirtaş ile Tosya İlçe Tarım ve Orman Müdürlüğünden İlçe Müdürü Yakup Yemiş ve İlçe Müdürlüğü Gıda Sorumlusu katıldı.

Gıda güvenilirliğini sağlamak, halkın sağlığını ve menfaatlerini korumak amacıyla gerçekleştirilen denetimler akşam saatlerinde başlayarak gece geç saatlere kadar sürdü.

Kabir bağında denetime katılan İl Müdür Yardımcısı Mücahit Temur yaptığı açıklamada; Halkın sağlığının her şeyin üstünde olduğunu, gıda arzının bol olduğu her yerde, özellikle gıda güvenilirliği ve gıda hijyeni konusunda denetimlerin sıklaştırılması gerektiğini ifade etti.

Temur, "D-100 karayolu üzerinde bulunan 12 dinlenme tesisinin üretim kısımlarında özellikle işleme ve paketleme hijyeni konusu da planlı olarak üzere denetimler yapıldı. İşletmelerin gıda güvenilirliğine daha fazla önem vermeleri, bu kapsamda denetimlerin muhatabına şartlarına dikkat etmeleri gerektiği, soğuk zincirin sağlanması gerekeni ürünlerde buna dikkat edilmesi hususlarında uyarılarda bulunduk. Denetimlerimiz devam edecek" dedi.

(Haber Merkezi)

Çiftçiye yem tohumu dağıtıldı

Devrekâni ilçemizin Hasırlı ve Habeşli köylerinde, Tarım ve Orman Bakanlığı tarafından karşılanan ve İl Tarım ve Orman Müdürlüğü tarafından yürütülen, Mera Islah ve Amenajman projesi kapsamında üreticilere 900 kg. yonca, 650 kg. korunga ve 750 kg. macar fiği tohumu dağıtımı gerçekleştirildi.

İlçe Müdürlüğünde yapılan tohum dağıtımına, İlçe Tarım ve Orman Müdürü Özcan Gazioğlu, konu uzmanları ve üreticiler katıldı. Konu ile ilgili olarak açıklamalarda bulunan İlçe Müdürü Özcan Gazioğlu; Bakanlığın hayvansal üretimde sür dürülebilirliği sağlanabilmesi, çiftçilerin desteklenebilmesi, geliz düzeyinin yükseltilebilmesi alternatif gelir kaynaklarının oluşturulabilmesi ve kırsal nüfusun istihdamına katkıda bulunulabilmesi için Meta Islah ve Amenajman Projelerinin Desteklemesi Programının uygulamaya konulduğunu söyledi.

İlçe Müdürü Gazioğlu; "2017 yılında ilçemizde uygulanmaya başlayan bu proje kapsamında ilçede proje uygulamasına alan Hasırlı ve Habeşli köylerinde meralar üzerinde otlatma baskısını azaltmak ve ortaya çıkan kaba yem ihtiyacını karşılamak için % 60 üretici katılımlı yem bitkisi tohumluğu desteği sağlanmaktadır. 2018 yılı için üreticiye 900 kg. yonca, 650 kg. korunga ve 750 kg. macar fiği tohumu dağıtımının gerçekleştirildi. Bu tür projeler sayesinde çiftçilerimiz, sürdürülebilir tarım ve hayvancılığa yönelendirilerek ülke ekonomisinde tarım ve hayvancılık sektörünün canlı tutulmasını amaçlamaktayız. Üreticilere dağıtılan tohumların hayırlı olmasını diliyorum. Üreticinin her aşamasında karşılaşılabilecekleri sorunlara karşı İlçe Müdürlüğü ile irtibatlı olmalarını tavsiye ediyorum" dedi.

(Haber Merkezi)

GÜNDEM 37 — 12 Aralık Çarşamba 2018

Esenler köyünde kadın çiftçi eğitimi düzenlendi

İl Tarım ve Orman Müdürlüğü tarafından; merkeze bağlı Esenler köyünde kadın çiftçi eğitimi düzenlendi.

Esenler Köyü Muhtarlığı'nda düzenlenen toplantıya, İl Müdürlüğü personelinden Ziraat Mühendisleri Ömür Onur, Neriman Delge, Ayşe Koçak ve Gıda Mühendisi Hicret Serra Çetin ile kadın çiftçiler katılım sağladı.

Kırsal Alanda Kadının Güçlendirilmesi Programı kapsamında düzenlenen toplantıda; gıda, süt ve ahır hijyeni, ahır temizliği, tarımsal yenilikler, mekanizasyon, mazot-gübre desteği ve yem bitkileri destekleri, münavebe, güvenilir gıda ve bio-çeşitlilik, genç çiftçi destekleri, kooperatifçilik ve kooperatifçiliğin önemi, bitki hastalıkları ve önlenmesi konularında bilgi alış verişi yapıldı. Bahçelerde kış

bakımı ve bahçe bitkileri yetiştiriciliğinde dikkat edilecek konularla ilgili teknik hususlar anlatıldı.

GIDA ÜRETİMİNİN ÖNEMİ ANLATILDI

İnsan hayatında vazgeçilmez bir şey var ise oda insanın yeme içme ihtiyacıdır. İnsanoğlu yaratıldığından beri bu dürtüsünü karşılamak üzere tarımla uğraşır. İnsanların ve hayvanların beslenmesinde en önemli tarımsal ürün hububatlardır (buğday, arpa, çavdar, yulaf v.b.). Bir tarım ülkesi olarak yurdumuzda hububat ürünleri ve üretiminin önemi konusunda kadın çiftçilerimiz bilgilendirilirken; temel ihtiyaçlarımızın karşılanması açısından sürdürülebilir tarımın ne kadar mühim olduğu, boş bırakılan her karış toprağın gıda üretimi, tüketimi ve fiyatlandırma açısından ne kadar önemli olduğu anlatıldı. Kullanılmayan boş arazilerin mutlaka değerlendirilmesi gerektiği, böylece ithalatın azalacağı, çiftçinin elindeki ürünün değerleneceği konusu üzerinde önemle duruldu.

Bakanlığımızın hububat ekili alanlara havza bazlı üretim modeli kapsamında destekleme ödediği, bu desteklemelerin çiftçinin masraflarının karşılanmasında önemli bir yeri olduğu ve 2019 yılında bu desteklemelerin artarak devam edeceği anlatıldı.

UYGULAMALI EĞİTİMLER YAPILACAK

Kadın çiftçilerimizin yönelttiği soruların cevaplanmasının ardından, bahçelerde kış bakımı ile küçük bir uygulama yapıldı. Ahırlar gezildi. Uygulamalı bilgilendirmeler ile birlikte toplantı sonlandırıldı. İl Müdürlüğü'nün kadın çiftçilere yönelik eğitim ve bilgilendirme çalışmaları ilerleyen haftalarda da devam edecek olup, kadın çiftçilere özellikle hububat ekimi, boş arazilerin mutlaka değerlendirilmesi ve süt hijyeni konularında ayrıca sahada bire bir uygulamalı eğitimler yapılacak.

» Hüseyin ERGÜN «

Açıksöz 8 Aralık 2018 Cumartesi

Kastamonu İl Tarım ve Orman Müdürü Osman Yaman

Bir karış ekilmemiş toprağımız kalmamalı

Kastamonu İl Tarım ve Orman Müdürlüğü; Küre ilçemizin İkizciler Köyünü ziyaret ederek bilgilendirme amaçlı çiftçi eğitim toplantısı gerçekleştirdi.

Küre İkizciler Köyü köy konağında düzenlenen eğitim toplantısına; Tarım ve Orman İl Müdürü Osman Yaman, Hayvan Sağlığı ve Yetiştiriciliği Şube Müdürü Halis Turgut Baydar, Kırsal Kalkınma ve Örgütlenme Şube Müdürü Sinan Çelebican, İlçe Tarım ve Orman Müdürü Barış Tunçer, Köy Muhtarı Mehmet Şiviş ve çiftçiler katıldı.

Toplantıda, Hayvan Sağlığı ve Yetiştiriciliği Şube Müdürü Halis Turgut Baydar; Hayvanların kayıt altına alınması, küpeleme affı, hayvancılıkta aşılamanın önemi, hayvan hastalıkları, tazminatlar ve buzağı desteklemeleri hakkında yetiştiricilere bilgiler verdi.

Baydar ayrıca; Salgın hastalıklarda mücadelede hayvanların kayıt altına alınmasının son derece önemli olduğunu, bu yüzden Tarım ve Orman Bakanlığının, Sığır, Koyun ve Keçi Türü Hayvanların Tanımlanması, Tescili ve İzlenmesi Yönetmeliğinde Değişiklik Yapılmasına Dair Yönetmeliğin Resmi Gazete' de yayımlanarak yürürlüğe girdiğini belirtti. Buna göre, küçükbaş ve büyükbaş her yaştan küpesiz hayvanların 31 Mart 2019 tarihine kadar küpelenebileceğini ayrıca işletmelerindeki hayvan sayıları ile TÜRKVET sisteminde kayıtlı hayvan sayılarının yapılacak güncelleme çalışmalarıyla uyumlu hale getirilmesi gerektiğini ifade etti.

Daha sonra Kırsal Kalkınma ve Örgütlenme Şube Müdürü Sinan Çelebican; Genç Çiftçi Projeleri, Bireysel Sulama Sistemleri, Kırsal Kalkınma Destekleri ve Kırsal ekonomik alt yapı yatırım çiftlik faaliyetlerinin geliştirilmesine yönelik altyapı çalışmaları gibi alanlarda proje hazırlayan yetiştiricilere Bakanlık tarafından % 60 hibe verildiğini belirtti. Ayrıca, 'Uluslararası Tarımsal Kalkınma Fonu (IFAD) Projesi' hakkında bilgilendirme yaptı.

Toplantısının son bölümünde bir değerlendirme konuşması yapan İl Müdürü Osman Yaman; "İl Müdürlüğü olarak bu çiftçi eğitim toplantılarını çok önemsiyoruz. Bilgi her zaman paylaşılması gerekir. Daha fazla üretim yaparak bölgemizin gelişimine katkı sağlayacaksınız. İlimizde bitkisel ve hayvancılık projeleri kapsamında çok büyük destekler Bakanlığımız tarafından veriliyor. Bu desteklemelerin üretime olan katkısı her geçen gün arttığını görüyoruz. Proje üretmekte ve projeleri uygulamakta son derece titiz ve özverili çalışmakta ve bu çalışmalarımız sonucunda ilimize büyük miktarlarda ekonomik girdi sağlanıyor ve bunu memnuniyetle müşahede ediyoruz. Bu katkıda şüphesiz en büyük pay siz çiftçilerimizindir. Bir karış ekilmemiş toprağımız kalmamalı ve inadına üretim yapmalıyız. Üretiminizde ve problemlerinizin çözümünde her zaman yanınızda olduğumuzu bilmenizi istiyorum" dedi.

Yetiştiricilerin sorunları dinlenerek çözüm önerileri sunuldu ve daha sonra eğitim sona erdi. **(Haber Merkezi)**

GÜNDEM — 7 Aralık Cuma 2018

Dinlenme tesislerinde gece gıda denetimi gerçekleşti

İl Tarım ve Orman Müdürlüğü Gıda Kontrol ekipleri ile Tosya İlçe Tarım ve Orman Müdürlüğü Gıda Kontrol ekipleri tarafından; Tosya İçasıl D-100 Samsun-İstanbul Karayolu üzerinde faaliyet gösteren dinlenme tesisleri ve gıda işletmelerine, 5996 Sayılı Veteriner Hizmetleri, Bitki Sağlığı, Gıda ve Yem Kanunu kapsamında denetim gerçekleştirildi.

Devrekani'de yem bitkileri tohumluğu dağıtıldı

2 ilçede çiftçi eğitimleri devam etti

GÜNDEM — 6 Aralık Perşembe 2018

İlçelerde çiftçi eğitimleri devam ediyor

İhsangazi Sipahiler ile Dere Mahallesi'nde ve Abana'nın Denizbükü ve Akçam köylerinde; İlçe Tarım ve Orman Müdürlükleri tarafından, çiftçi eğitim ve bilgilendirme toplantısı düzenlendi.

Ağlı'da Genç Çiftçilere Düveleri teslim edildi

7 6 Aralık 2018 Perşembe
KASTAMONU Açıksöz

Çiftçi eğitimleri Abana'da devam etti

Abana İlçe Tarım ve Orman Müdürlüğü tarafından; Denizbükü ve Akçam köylerinde çiftçi eğitim toplantıları gerçekleştirildi.

Çiftçi eğitim toplantısında; İlçe Müdürü İsmail Ünal tarafından, bakanlık tarafından uygulanan tarımsal desteklemeler, fındık bahçelerinde kış bakımı, gübreler ve gübreleme, tarım sigortaları, bitki hastalık ve zararlıları konularında bilgilendirme yapıldı. Toplantıda, ülkemiz için hububat üretiminin önemi anlatılarak; köylerde boş kalan arazilere mümkün olduğunca hububat ekilişi yapılmak suretiyle bu arazilerin üretime kazandırılmasının önemi vurgulandı.

Yapılan bilgilendirmelerin ardından çiftçilerin sorularının cevaplandırılmasıyla toplantı tamamlandı. **(Haber Merkezi)**

Ağlı'da genç çiftçilere düveleri teslim edildi

Tarım ve Orman Bakanlığı tarafından yürütülen, 2018 yılı Genç Çiftçi Hibe Projesi kapsamında büyükbaş hayvan almaya hak kazanan; 7 genç çiftçiye 5'er adet olmak üzere toplam 35 adet büyükbaş hayvan törenle teslim edildi.

Ağlı Hükümet Konağı önünde yapılan teslim törenine; İlçe Tarım ve Orman Müdürü Ufuk Yeniay, Ağlı Ziraat Odası Başkanı Şükrü Özsoy, teknik personel, genç çiftçiler ve yakınları katıldı.

Proje kapsamında, duygularını ifade eden genç çiftçi Sedat Sipahi; 'Bizler Ağlı ilçesinde dağ köyü olarak tabir edilen ulaşımın en zor olduğu yerlerde oldukça zor şartlar altında geçimimizi sürdürüyoruz. Atalarımız ve dedelerimizden çiftçilik mesleğini öğrendik. Devletimizin bizlere sunmuş olduğu bu imkândan istifade ettik. Bu da bizim yaptığımız işi daha kaliteli ve severek yapmamız için bizleri motive etmektedir. Bu imkânı bizlere sunan önce devletimiz ve bütün emeği geçenlere teşekkür ediyorum' dedi.

İlçe Müdürü Ufuk Yeniay ise yaptığı konuşmada; "Genç Çiftçi Projelerinin Destekleme Programı uygulanması ilçemiz hayvancılığının gelişmesine olumlu katkı sağlandı. Hayvanları teslim alan genç çiftçiler hayvanlarına iyi bakmaları gerekiyor. Genç çiftçilerin daima ilçe müdürlükleri ile diyalog halinde olmaları gerekiyor. İlçe Müdürlüğü olarak kendilerine her türlü teknik desteği sağlayacağız" diyerek hayırlı olmasını diledi. Yapılan konuşmaların ardından tören sona erdi.

(Haber Merkezi)

12 ilçede Genç Çiftçiler düvelerine kavuştu

Genç Çiftçi Projelerinin Desteklenmesi Tebliği kapsamında; Bakanlığımız tarafından ilimize tahsis edilen ödenek karşılığında desteklenmesine karar verilen 279 projenin uygulaması devam ediyor.

Bu kapsamda, Genç Çiftçi Hibe Destek Projesi yarışmasında Ciddi 3 genç çiftçiye 15, Çatalcıyurt'ta 3 genç çiftçiye 15, Sivrialan'da 6 genç çiftçiye 30, Seydiler'de 6 genç çiftçiye 30, Tepecik'te 4 genç çiftçiye 20, Dalaç'da 6 genç çiftçiye 30, Değirmenyurt'ta 3 genç çiftçiye 15, Dereköy'de 2 genç çiftçiye 10, Köprüköy'de 2 genç çiftçiye 10, Emirhasan'da 2 genç çiftçiye 10, Tanrıvermiş'te 3 genç çiftçiye 15, Şeyhyusuf'ta 5 genç çiftçiye 25 baş olmak üzere 12 ilçede 62 genç çiftçiye toplam 310 büyükbaş düve teslim edildi.

Törenimize, en kısa sürede Merkez, Çiğil, Ang, Dereköy, Incebeli, Tatlıpınar ve Hüsa ilçelerine de düve teslimatları yapılacak.

HAYVANCILIĞININ GELİŞMESİNE ULUMLU KATKI SAĞLANACAK

Bu bağlamda, İlkyapısı ilçesinde canlı hayvan pazarında yapılan resmi törenle, İlkyapısı Kaymakamı Muhammed Özkan, İlçe Tarım ve Orman Müdürü Engin Bıyıklı, teknik personel, genç çiftçiler ve yakınları katıldı. İlçe Müdürü Engin Bıyıklı yaptığı konuşmasında Genç Çiftçi Projelerinin Desteklenme programının uygulanmasıyla ilçe, il ve ülke ekonomisine sağlayacağı katkıdan söz ederek, hayvanlar verilen genç çiftçilerin hayvanlarına iyi bakmaları gerektiğini ve genç çiftçilerin daima ilçe müdürlükleri ile diyalog halinde olmalarını, ilçe Müdürlüğü olarak kendilerine her türlü teknik desteği sağlayacaklarını ifade ederek hayırlı olmasını diledi.

İlkyapısı Kaymakamı Muhammed Özkan yaptığı konuşmasında; alacakları projelerde tarım ve gıdanın önemini, gıdanın da insan kaynağının önemini belirterek, daha çok çalışmanın ve teslim edilen hayvanlara iyi bir şekilde bakılmasını konusunda bilgilerini ifade etti.

"350 BÜYÜKBAŞ HAYVAN VERİLDİĞİNDE PROJE TAMAMLANMALAR"

Proje ile ilgili olarak kısa bir açıklama yapan Tarım ve Orman İl Müdür'ü Osman Yaman: "Başarı ilkyapısı ilçemizde 7 genç çiftçimize 34 düve teslim edildi. 2018 yılında, bu güne kadar Genç Çiftçi Hibe Destek Projesi kapsamında ilçemizde 41 genç çiftçimize toplam 340 adet hayvan ve malzemeleri, 68 genç çiftçimize 2 adet 3 tır Küçükbaş Alıkarnımız ile hayvan ile 20 genç çiftçimize 100 Celtikbaş manda teslimini gerçekleştirdik. Diğer projelerin ikmal ise, 6 genç çiftçimize 300 adet arılı, 3 genç çiftçimize Montarcılık tesisi, 2 genç çiftçimize sera ve 6 genç çiftçimize de Çok Yıllık Yem Bitkisi Yetiştirdiği Projeleri uygulandı. Hayvan verildiğinde proje tamamlanmasak "Bizim projeler başarılı olması için çalışmalarımız sürecek. Desteklediğimiz projeler başarılı olmazsa, ilçemizde hayvancılık ekonomik olarak bize geri dönüşü olmaz. Bu nedenle bu gün burada sizlere söylüyorum, hayvanlarınıza iyi bakmanız gerekiyor ve genç çiftçilerin daima ilçe müdürlükleri ile diyalog halinde olmalarını, ilçe Müdürlüğü olarak kendilerine her türlü teknik desteği sağlayacaklarını ifade ederek hayırlı olmasını dilerim" dedi.

Eymür köyünde çiftçi eğitim toplantısı düzenlendi

İl Tarım ve Orman Müdürlüğü tarafından, merkez Eymür köyü yaşayan ekiplere bilgilendirme amaçlı toplantı gerçekleştirildi.

Kuş gribinden ve çiftçilerin kullanmış olduğu ilaç kutularının çevreye zarar vermeden nasıl bertaraf edilmesi gerektiğinden bahsedilen toplantıya İl Müdürü Osman Yaman, İl Müdür Yardımcısı Mustafa Yılmaz, Tekirdağ Tarım ve Orman İl Müdürlüğü Şube Müdürü Fatih Çetinel ile Hayvan Sağlığı Şube Müdürü Fatih Turgut başkanlık etti.

ÇİĞ'DEN BAL İSTİHSALİ

Toplantıda söz alan Bilgisel Üretim ve Bitki Sağlığı Şube Müdürü Salih Gökçay; Çiftçi Kayıt Sistemi ve tarımsal destek ödemelere müracaat şartlarının belirtti. Müşavirlikle ilgili değerlendirmeler yapılırken, sonra sözü ekolojik bal üretimi ve çiğ bal üretimi konusunda bilgi veren Tekirdağ Tarım ve Orman İl Müdürlüğü Arıcılık Şube Müdürü Ali Ekber Çiğ'den bal istihsali ile ilgili bilgiler verdi.

KÖYDEN KENTE GÖÇ KONUSUNA DİKKAT ÇEKİLDİ

İl Müdür Yardımcısı Mustafa Yılmaz ise, köyden kente göç konusuna dikkat çekilerek, tarımsal üretimin önemine değindi. Çiftçilerin ve ziraatle uğraşanların eğitim ve yayım çalışmalarından yararlanmalarının sağlanacağını ifade etti.

KÖYDEN KENTE GÖÇ KONUSUNA DİKKAT ÇEKİLDİ

İl Müdür Yardımcısı Mustafa Yılmaz ise, köyden kente göç, hayvans

KASTAMONU Sözcü
29 ARALIK 2018 CUMARTESİ

Çiftçilere yeni yılda 972 milyon lira destek sağlanacak

Üreticilere yönelik büyük destek paketini açıklayan Tarım ve Orman Bakanı Bekir Pakdemirli, "3 farklı alanda üreticilere 972 milyon lira destek sağlanacak." dedi.

Tarım ve Orman Bakanı Bekir Pakdemirli üreticilere yönelik büyük destek paketini açıkladı. 3 farklı alanda üreticilere 972 milyon 436 bin TL ödenecek.

ÇİĞ SÜT ÖDEMELERİ BAŞLIYOR

Bakan Pakdemirli, "2018 Temmuz-Ağustos döneminde üretilen 1 milyon 588 bin ton çiğ süt için 119 milyon 21 bin lira çiğ süt desteklemesi ödemesine başlıyoruz. 253 milyon TL'lik çiğ süt ödemesi önümüzdeki hafta yapılacak." dedi.

BUZAĞI DESTEĞİ KAPSAMINDA 522 MİLYON TL ÖDENECEK

Besicilere yönelik destekler hakkında da konuşan Bakan Pakdemirli, "Buzağı destek ödemeleri kapsamında 522 milyon TL ödenecek. Besicilere 79 milyon TL destek ödemesi başlıyor, 522 milyon TL destek ödemesi haftaya yapılacak." ifadelerini kullandı.

(Haber Servisi)

KASTAMONU Nasrullah
28 ARALIK 2018 CUMA

Taşköprü'de genç çiftçi proje kontrolleri

TAŞKÖPRÜ İlçemizde, "Genç Çiftçi Projesi" kapsamında Örtü Altı Tesisi hibe desteği alan İncesu Köyü'nden Uğur Güçlü, Arıcılık Projesi desteği alan Ağcıkişi mahallesinden Esma Özgün, Büyükbaş Sığır Projesi desteğinden faydalanan Masallar Köyü'nden Seher Doğmuş, Manda Projesi desteği alan Akdeğirmen Köyü'nden Adem Ünal, Küçükbaş Projesi desteği alan Karşı Köyü'nden Cevat Başaran isimli genç çiftçiler ile İncesu Köyü'nden Sabri Çolak'ın kapama meyve bahçesi; Tarım ve Orman İl Müdürü Osman Yaman, Kırsal Kalkınma ve Örgütlenme Şube Müdürü Sinan Çelebican ile Tarım ve Orman İlçe Müdürü Mesut Şallı tarafından ziyaret edildi. Uygulanan projeler hakkında çiftçilerden bilgi alan ve yerinde incelemelerde bulunan İl Müdürü Osman Yaman burada yaptığı kısa açıklamasında, uygulanan projelerin başarılı olmasını görmekten büyük mutluluk duyduğunu, kurum olarak çiftçilerin hizmetinde olduklarını, ilimizde ve Taşköprü ilçemizde yapılan tüm tarımsal faaliyetlerin başarılı olması için mesai mefhumu gözetilmeksizin çalışıldığını söyledi. Yaman, "Genç Çiftçi Projelerinin Desteklenmesi" kapsamında proje uygulayan; büyükbaş ve küçükbaş hayvancılık, arıcılık, seracılık ve diğer projelerin yerinde kontrollerinin ve bilgilendirmelerin bundan sonra da devam edeceğini söyledi.

28 ARALIK 2018 CUMA

Sözcü

Daday'da Genç Çiftçilere manda dağıtımı yapıldı

Daday'da hibe almaya hak kazanan Genç Çiftçilere mandaları dağıtıldı.

Tarım ve Orman Bakanlığı tarafından yürütülen 2018 yılı Genç Çiftçi Hibe Projesi kapsamında Büyükbaş-Manda almaya hak kazanan Genç Çiftçilere mandaları dağıtıldı.

Daday Kaymakamı Kemal Balaban, Daday İlçe Tarım ve Orman Müdürü Engin Kocaoğlu ve ilçe müdürlüğü personeli ile çiftçilerin katıldığı teslim töreninde mandalar, sahiplerini buldu.

Proje kapsamında 3 Genç Çiftçiye kişi başı 5 adet, toplamda 15 adet Anadolu Mandası dağıldı. Kura ile yapılan dağıtımda kuralar, Daday Kaymakamı Kemal Balaban ve İlçe Emniyet Amiri Yasemin Acar tarafından çekildi.

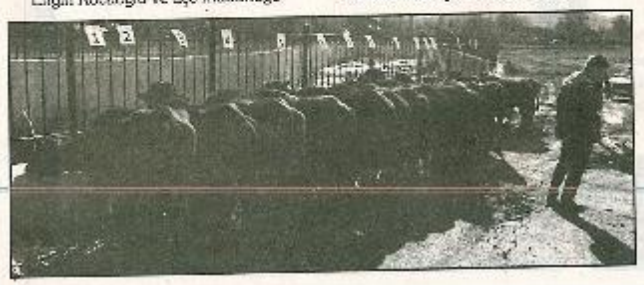

Daday Kaymakamı Kemal Balaban, Genç Çiftçilere Mandaların hayırlı olması temennisinde bulundu. Ayrıca İlçe Tarım ve Orman Müdürü Engin Kocaoğlu, Tarım ve Hayvancılıkla sürdürülebilirliğin sağlanması amacıyla uygulamaya konulan Genç Çiftçi Projesi'nden hayvanlarını teslim alan Genç Çiftçileri, hayvanların iyi bakım-beslenme şartlarını sağlamaları ve hayvan hayat sigortalarını yaptırmaları konusunda uyardı. Genç Çiftçiler teşekkürlerini dile getirerek memnun bir şekilde ayrıldılar.

>Serkan YILMAZ

KASTAMONU

Nasrullah

27 ARALIK 2018 PERŞEMBE

Çatalzeytin'de su ürünleri denetimi

2018 yılı balıkçılık sezonu açıldıktan sonra aktif olarak kullanılan Ginolu Limanı'nda; Çatalzeytin İlçe Tarım ve Orman Müdürlüğü tarafından su ürünleri denetimleri devam ediyor. İlçe Müdürlüğü personeli İlçe Müdürü V. İsmail Koç, Veteriner Hekim Duygu Öner ve Çatalzeytin İlçe Jandarma Komutanlığı ekipleri ile birlikte Ginolu Limanının karaya çıkış noktasına yanaşan balıkçı gemilerinin denetimleri gerçekleştirildi. Denetimde balık boylarının uygunluğu ve av araçlarının uygunluğunun kontrol edilmesinin yanı sıra, balıkçı gemileri için gerekli evraklar titizlikle denetlendi. Aynı zamanda yol güzergâhında balık nakil araçlarının da denetimleri gerçekleştirildi. Balıkçılık sezonu bitene kadar, İlçe Müdürlüğü personeli tarafından mesai mefhumu gözetilmeksizin denetimler aktif olarak devam edecek.

(HABER MERKEZİ)

KASTAMONU
DoğruSöz
CUMA 28 ARALIK 2018

Genç çiftçi projelerine yerinde inceleme

TAŞKÖPRÜ'de, 'Genç Çiftçi Projesi' kapsamında örtü altı tesisi hibe desteği alan İncesu Köyünden Uğur Güçlü, arıcılık projesi desteği alan Ağcikişi Mahallesinden Esma Özgün, büyükbaş sığır projesi desteğinden faydalanan Masatlar Köyünden Seher Doğmuş, manda projesi desteği alan Akdeğirmen Köyünden Adem Ünal, küçükbaş projesi desteği alan Karşı Köyünden Cevat Başaran isimli genç çiftçiler ile İncesu Köyünden Sabri Çoflak'ın kapama meyve bahçesi; Tarım ve Orman İl Müdürü Osman Yaman, Kırsal Kalkınma ve Örgütlenme Şube Müdürü Sinan Çelebican ve Tarım ve Orman İlçe Müdürü Mesut Şallı tarafından ziyaret edildi.

Uygulanan projeler hakkında çiftçilerden bilgi alan ve yerinde incelemelerde bulunan İl Müdürü Osman Yaman, kurum olarak çiftçilerin hizmetinde olduklarını, ilimizde ve Taşköprü'de yapılan tüm tarımsal faaliyetlerin başarılı olması için mesai mefhumu gözetilmeksizin çalışıldığını kaydederek, Genç Çiftçi Projelerinin Desteklenmesi kapsamında proje uygulayan, büyükbaş ve küçükbaş hayvancılık, arıcılık, seracılık ve diğer projelerin yerinde kontrollerinin ve bilgilendirmelerin bundan sonra da devam edeceğini söyledi. (Haber Merkezi)

Daday'da genç çiftçilere manda dağıtıldı

TARIM ve Orman Bakanlığı tarafından yürütülen 2018 yılı Genç Çiftçi Hibe Projesi kapsamında büyükbaş hayvan almaya hak kazanan genç çiftçilere mandaları dağıtıldı. Daday Kaymakamı Kemal Balaban, Daday İlçe Tarım ve Orman Müdürü Engin Kocaoğlu ve ilçe müdürlüğü personeli ile çiftçilerin katıldığı teslim töreninde mandalar, sahiplerini buldu. Proje kapsamında 3 genç çiftçiye kişi başı 5 adet, toplamda 15 adet Anadolu mandası dağıtıldı. (iha)

26 Aralık 2018 Çarşamba
KASTAMONU Açıksöz

Merkez Hasköy'de kadın çiftçi eğitimi yapıldı

Kastamonu Merkez Hasköy köy odasında kadın çiftçi eğitimi yapıldı. Düzenlenen toplantıya, İl Müdürlüğü personelinden Ziraat Mühendisleri Ömür Onur, Neriman Delge, Ayşe Koçak ve Gıda Mühendisi Hicret Serra Çetin ile kadın çiftçiler katıldı.

Kırsal Alanda Kadının Güçlendirilmesi Programı kapsamında düzenlenen toplantıda; gıda, süt ve ahır hijyeni, ahır temizliği, tarımsal yenilikler, münavebe, güvenilir gıda ve biyoçeşitlilik, kooperatifçilik ve kooperatifçiliğin önemi, bitki hastalıkları ve önlenmesi konularında bilgi alış verişi yapıldı. Münavebe, bahçelerde kış bakımı ve bahçe bitkileri yetiştiriciliğinde dikkat edilecek konularla ilgili teknik hususlar anlatıldı.

Ülkemiz insanının en önemli besin kaynağı olan hububatlar ve hububatların önemi ile ilgili bilgi verildi. Yurdumuzda hububat ürünleri ve üretiminin önemi konusunda kadın çiftçiler bilgilendirilirken; temel ihtiyaçların karşılanması açısından sürdürülebilir tarımın ne kadar önemli olduğu, boş bırakılan her karış toprağın gıda üretimi açısından ne kadar gerekli olduğu anlatıldı.

Kadın çiftçilerin yöneltiği soruların cevaplanmasının ardından toplantı sonlandırıldı.

(Haber Merkezi)

KASTAMONU DoğruSöz ÇARŞAMBA 26 ARALIK 2018

Köylerde kadın çiftçi eğitimleri devam ediyor

KASTAMONU Merkeze bağlı Hasköy köy odasında düzenlenen toplantıya, Tarım ve Orman İl Müdürlüğü personelinden Ziraat Mühendisleri Ömür Onur, Neriman Delge, Ayşe Koçak ve Gıda Mühendisi Hicret Serra Çetin ile kadın çiftçiler katıldı. Kırsal Alanda Kadının Güçlendirilmesi Programı kapsamında düzenlenen toplantıda; gıda, süt ve ahır hijyeni, ahır temizliği, tarımsal yenilikler, münavebe, güvenilir gıda ve biyoçeşitlilik, kooperatifçilik ve kooperatifçiliğin önemi, bitki hastalıkları ve önlenmesi konularında bilgi alış verişi yapıldı. Münavebe, bahçelerde kış bakımı ve bahçe bitkileri yetiştiriciliğinde dikkat edilecek konularla ilgili teknik hususlar anlatıldı.

Hububatlar ve hububatların önemi ile ilgili bilgi verildi. Ülkemizde hububat ürünleri ve üretiminin önemi konusunda kadın çiftçiler bilgilendirilirken; temel ihtiyaçlarımızın karşılanması açısından sürdürülebilir tarımın ne kadar önemli olduğu, boş bırakılan her karış toprağın gıda üretimi açısından ne kadar gerekli olduğu anlatıldı. Kadın çiftçilerin yöneltiği soruların cevaplanmasının ardından toplantı sonlandırıldı.

(Haber Merkezi)

KASTAMONU DoğruSöz
PERŞEMBE 20 ARALIK 2018

Yaman: Çiftçiler, doğal risklere karşı tarım sigortası yaptırmalı

KASTAMONU İl Tarım ve Orman Müdürlüğü ve Tarım Sigortaları Havuzu (TARSİM) işbirliği çerçevesinde çiftçilere tarım sigortasının önemi hakkında bilgi verildi. Toplantıda konuşan Tarım ve Orman İl Müdürü Osman Yaman, tarım sigortasının önemine dikkat çekti. Tarımsal üretimde yaşanabilecek olan doğal afetlerin zararlarının en aza indirilebilmesi için Kastamonulu çiftçilere tarım sigortaları hakkında bilgi verildi. Tarım ve Orman Müdürlüğü konferans salonunda gerçekleştirilen toplantıya TARSİM yetkilileri ve çiftçiler katıldı.

Toplantıda konuşan İl Tarım ve Orman Müdürü Osman Yaman, tarım sigortalarının önemine değinerek; "İlimiz malum olduğu üzere geniş bir coğrafya da bulunduğu için bu karlı ve soğuk günde bu programda bir araya gelmiş olduk. Daha önce arkadaşlarımızın talepleri vardı. İlimizde her yıl arzu etmediğimiz halde doğal afetler meydana geliyor. Doğal afetlerde de çiftçilerimiz arzu ettiği şekilde verim alamadığı için mağdur oluyorlar. O nedenle tarım sigortası yapılmasını kabul ediyoruz. Verileri incelediğimizde her geçen gün tarım sigortası artsa da arzu edilen seviyeye gelmediğinde o nedenle diyoruz ki tarımsal üretim üzeri açık fabrika o nedenle doğal risklerle karşı karşıya muhakkak tarım sigortasını yaptırın. Tarım sigortası yaptırdığınız da poliçe bedelinin en az yüzde ellisini bakanlığımız karşılıyor. Bazılarında yüzde ellinin üzerinde" dedi.

TARSİM Ankara Bölge Müdürlüğünde Uzman olarak görev yapan Ali Osman Tan ise;"TARSİM 2005 yılında kanunlaşan bir kurum. Bir kanun kapsamında bir şirket kuruldu. Ve bu şirketin işleyişi ile ilgili devam ediyor. TARSİM'de bir havuz var. Bu havuz sigortalar havuzu 2005 yılından önce uygulanmaktaydı ancak geleneksel sistemlerle uygulanmaktaydı. Vatandaş özel şirketlere sigorta yaptırabiliyordu. Fakat dolu ve yangın riskini azaltabiliyordu. Ve hasar tespitlerinde ciddi sıkıntılar yaşanıyordu. Daha önceden belirli bölgelerde yaşanan doğal afetler nedeniyle üreticide kendi envanterini kullanarak yardımlarda bulunuyordu" şeklinde konuştu. Çiftçilere yönelik gerçekleştirilen toplantı daha sonra çeşitli sunumlar ile devam etti. (iha)

20 Aralık 2018 Perşembe
KASTAMONU Açıksöz

Çiftçilere tarım sigortası hakkında bilgi verildi

Kastamonu İl Tarım ve Orman Müdürlüğü ve Tarım Sigortaları Havuzu (TARSİM) işbirliği çerçevesinde çiftçilere tarım sigortasının önemi hakkında bilgi verildi. Toplantıda konuşan Kastamonu İl Tarım ve Orman Müdürü Osman Yaman, tarım sigortasının önemine dikkat çekti.

Tarımsal üretimde yaşanabilecek olan doğal afetlerin zararlarının en aza indirilebilmesi için Kastamonulu çiftçilere tarım sigortaları hakkında bilgi verildi. Kastamonu İl Tarım ve Orman Müdürlüğü konferans salonunda gerçekleştirilen toplantıya TARSİM yetkilileri ve çiftçiler katıldı. Çiftçilere yönelik gerçekleştirilen toplantı daha sonra çeşitli sunumlar ile devam etti **(iha)**

KASTAMONU DoğruSöz ÇARŞAMBA 19 ARALIK 2018

9 çiftçiye daha 45 düve teslim edildi

MART ayında Resmi Gazetede yayımlanarak yürürlüğe giren Genç Çiftçi Projelerinin Desteklenmesi Tebliği kapsamında; Tarım ve Orman Bakanlığı tarafından Kastamonu'ya tahsis edilen 8 milyon 370 bin liralık ödenek karşılığında desteklenmesine karar verilen 279 projenin uygulaması devam ediyor. Bu kapsamda, Tosya Canlı Hayvan Pazarında yapılan büyükbaş hayvan teslim törenine; Tosya Kaymakamı Deniz Pişkin, İlçe Tarım ve Orman Müdür Vekili Yakup Yırtıcı, ilçe proje uygulama biriminde görevli teknik personel ve genç çiftçiler katıldı.

İlçe Müdür Vekili Yakup Yırtıcı konuşmasında; Genç Çiftçi Projelerinin Desteklenmesi Programının uygulanmasının Tosya, Kastamonu ve ülkemiz hayvancılığının gelişmesine olumlu katkı sağlandığını söyledi. Yırtıcı, hayvanları teslim alan genç çiftçilerin hayvanlarına iyi bakmaları gerektiğini ve genç çiftçilerin daima ilçe müdürlükleri ile irtibatta olarak kendilerini ve işletmelerini geliştirmelerini, İlçe Müdürlüğü olarak kendilerine her türlü teknik desteği sağlayacaklarını ifade ederek düvelerin hayırlı olmasını diledi.

PİŞKİN; "BU YIL 13 ÇİFTÇİMİZE 390 BİN TL HİBE SAĞLANDI"

Tosya Kaymakamı Deniz Pişkin ise; "2018 yılında toplam 13 çiftçimize Tarım ve Orman Bakanlığı tarafından hibe desteği sağlandı. Bunlardan 3 çiftçimize 36'şar tane küçükbaş hayvan teslimi ile bir çiftçimize 100 metrekarelik mantar tesisi kurulumunu daha önce gerçekleştirmiştik. Bugün de büyükbaş hayvan desteği sağlanan 9 çiftçimize, her birine 5'er adet olmak üzere toplamda 45 adet damızlık düvenin teslimini yapıyoruz. Sonuç itibariyle ilçemizde 13 çiftçimizin her birine 30 bin TL olmak üzere toplamda 390 bin TL hibe desteklemesi yapılmıştır. Ayrıca, özverili çalışmalarıyla çiftçilerimizin refah seviyesini yükseltmeye çalışan İlçe Tarım ve Orman Müdürlüğü personelimize teşekkür ediyorum. Çiftçilerimize, köylülerimize hayırlı, uğurlu ve bereketli olsun" dedi. Hayvanların kur'a usulü ile sahiplerine dağıtımı yapıldıktan sonra program sona erdi. (Haber Merkezi)

7 19 Aralık 2018 Çarşamba
KASTAMONU
Açıksöz

Tosya'da genç çiftçilere düveleri teslim edildi

24 Mart 2018 tarih ve 30370 sayılı Resmi Gazetede yayımlanarak yürürlüğe giren, Genç Çiftçi Projelerinin Desteklenmesi Tebliği (Tebliğ No: 2018/13) kapsamında; Tarım ve Orman Bakanlığı tarafından ilimize tahsis edilen 6 370.000 TL ödenek karşılığında desteklenmesine karar verilen 279 projenin uygulaması devam ediyor.

Bu kapsamda, Tosya Canlı Hayvan Pazarı'nda yapılan düve teslim törenine; Tosya Kaymakamı Deniz Pişkin, İlçe Tarım ve Orman Müdür Vekili Yakup Yurtcı, ilçe proje uygulama biriminde görevli teknik personel ve genç çiftçiler katıldı.

Törende konuşan Tosya Kaymakamı Deniz Pişkin; '2018 yılında toplam 13 çiftçimize Tarım ve Orman Bakanlığı tarafından hibe desteği sağlandı. Bunlardan 3 çiftçimize 36'şar tane küçükbaş hayvan teslimi ile bir çiftçimize 100 metrekarelik mantar tesisi kurulumunu daha önce gerçekleştirmiştik. Bugün de büyükbaş hayvan desteği sağlanan 9 çiftçimize, her birine 5'er adet olmak üzere toplamda 45 adet damızlık düvenin teslimini yapıyoruz' dedi.

(Haber Merkezi)

7 12 Aralık 2018 Çarşamba

KASTAMONU

Açıksöz

Esenler Köyü'nde kadın çiftçi eğitimi düzenlendi

Kastamonu İl Tarım ve Orman Müdürlüğü tarafından İlimiz Merkez Esenler Köyü Muhtarlığında 'Kadın Çiftçi Eğitimi' düzenlendi. Düzenlenen toplantıya, İl Müdürlüğü personellerinden Ziraat Mühendisleri Ömür Onur, Nerlman Delge, Ayşe Koçak ve Gıda Mühendisi Hicret Secra Çetin ile kadın çiftçiler katıldı.

Kırsal Alanda Kadının Güçlendirilmesi Programı kapsamında düzenlenen toplantıda; gıda, süt ve alın hijyeni, alın sağlığı, tarımsal yenilikler, mekanizasyon, mazot-gübre desteği ve yem bitkileri destekleri, münavebe, güvenilir gıda ve bio-çeşitlilik, genç çiftçi destekleri, kooperatifçilik ve kooperatifçiliğin önemi, bitki hastalıkları ve önlenmesi konularında bilgi alış verişi yapıldı. Bahçelerde kış bakımı ve bahçe bitkileri yetiştiriciliğinde dikkat edilecek konularla ilgili teknik hususlar anlatıldı.

Kadın çiftçilerin yönelttiği soruların cevaplandırılmasının ardından, bahçelerde kış bakımı ile küçük bir uygulama yapıldı. Afiatlar çekildi. Uygulamalı bilgilendirmeler ile birlikte toplantı sonlandırıldı.

(Haber Merkezi)

...ıksöz

...ya'da, genç çiftçilere ...baş düve dağıtıldı

...ında Genç Çiftçi Projesi ... Tosya Tarım ve Orman İlçe ... 9 çiftçimize 45 düve da... ...Kaymakamı Ömer Koçin, ... Fazlarında düzenlenen ... gazetecilere yapılan açıda... ...Çiftçi İlike Projesi ... İçerisinde 14 projeyi destek çıktı... ...Tarım ve Orman Sorumlu... ...müjdelediğini belirten 'Kayı... ...yinları kayıtlıdır. "Kalan ... ...ilçede 8'i büyükbaş hayvan... ...üyükbaş hayvancılık bulun... ...projesiydi. Daha önce 36 kü... ...sahiplerine teslim edildi... ...projesi kapsamında da bir ... ...bilim mühendisliği yapmak ... ...olarak seçti. Kendisi, fizik... ...projesinin hayvanlarını ...

...ün İnşallah sağlıklı olacağını düşünüyor ve ...umsuyorum."

Ayrıca, projelerin ...ormuna uygun bir şekilde yürütülmesi noktasında denetimleri olmak amacıyla ...ekte. Selim tamamladı. Tosya Tarım ve Orman İlçe Müdürü Yalçın Yılmaz ile Genç Çiftçi Eğitim Projesi kapsamında hayvan almaya hak kazanan velileri katıldı.

Mehmet Ulusoylar/Tosya

12 Aralık Çarşamba 2018 — GÜNDEM

İnebolu'da TARSİM anlatıldı

TARSİM (Tarım Sigortaları Havuzu) Ankara Bölge Müdürlüğü ile İl Tarım ve Orman Müdürlüğü tarafından; İnebolu Türk Ocağı Toplantı Salonunda tarım sigortaları bilgilendirme toplantısı düzenlendi.

Toplantıya; TARSİM Ankara Bölge Müdürlüğü'nden Uzman Hakan Asiltürk ve Kıdemli Uzman M. Çağrı Ceylan, İl Tarım ve Orman Müdürlüğü Koordinasyon ve Tarımsal Veriler Şube Müdürü Veysel Selbi, İnebolu İlçe Tarım ve Orman Müdürü M. Fatih Akan, Catalzeytin İlçe Tarım ve Orman Müdürü İsmail Kaş, Abana İlçe Tarım ve Orman Müdürü İsmail Ünal, İnebolu Ziraat Odası Başkanı Suat Balaban, İnebolu Bal Üreticileri Birliği Başkanı Hikmet Aslıtaş, Muhtarlar, Genç Çiftçi Hibe Programından faydalanan çiftçiler ve çok sayıda üretici katıldı.

TARSİM'İN KAR AMACI GÜTMEDİĞİ VURGULANDI

Eğitim toplantısının açılış konuşmasını İnebolu İlçe Müdürü M. Fatih Akan yaptı. Daha sonra, TARSİM Ankara Bölge Müdürlüğü'nden Uzman Hakan Asiltürk tarafından yapılan tarım sigortaları bilgilendirmesinde; TARSİM'in kar amacı gütmeyen devlet destekli bir sigorta kuruluşu olduğuna dikkat çekildi. Çiftçiler, üreticiler doğal afetler nedeniyle gerçekleşen ürün kayıplarında, poliçeler-ine denk ürünlerine göre zarar, gören kesimlerin ödeyerek gerçekleşen zararı minimize ettikleri ifade edildi. 2018 yılında ürün yelpazesini genişletilerek zirai ürünler, hayvancılık işletmeleri, su ürünleri işletmeleri ve kümes hayvanları başlığında birçok ürünü sigortalanabildiklerini bildirdi.

Asiltürk konuşmasının devamında; birçok sigorta acentesi ile anlaşmalarının olduğu, üreticinin doğrudan bu acentelere müracaat ederek sigortalatmak istediği ürüne veya işletmesine ait sigorta bedellerini görebilmesi nedeniyle de büyük kolaylıklara sahip oldukları belirtildi. Ayrıca, bu toplantılarla üreticinin karşılaştığı sorunları ilk ağızdan dinleyerek yerinde ve doğru tespit ile oluşabilecek sorunları çözmek istedikleri dile getirildi.

Toplantının soru cevap kısmı ve üreticilerin çeşitli taleplerinin dinlenmesinin ardından toplantı sona erdi.

»Hüseyin ERGÜN«

Sözcü — 10 ARALIK 2018 PAZARTESİ

Tosya'da, genç çiftçilere 45 baş düve dağıtıldı

Tosya İlçesinde, Genç Çiftçi Projesi kapsamında, Tosya Tarım ve Orman İlçe Müdürlüğünce 9 yetiştiriciye 45 düve dağıtıldı.

Tosya Kaymakamı Deniz Pişkin, Tosya Hayvan Pazarında düzenlenen teslim töreninde gazetecilere yaptığı açıklamada, Genç Çiftçi Hibe Projesi kapsamında ilçede 14 projeye destek çıktığını belirterek, Projelerin, Tarım ve Orman Bakanlığı tarafından desteklendiğini belirten Kaymakam Pişkin, şunları söyledi:

"Sözleşmesi yapılan projelerden 9'u büyükbaş hayvancılık, 4'ü küçükbaş hayvancılık biriyse mantarcılık projesiydi. Daha önce 56 küçükbaş hayvanı sahiplerine teslim etmiştik. Mantar projesi kapsamında da bir çiftçimize kültür mantarcılığı yapmak üzere 100 metrekare sera kurduk. Geri kalan 9 büyükbaş projemizin hayvanlarını da bugün teslim ettik. Toplamda 45 baş düve var. 9 çiftçimize, her çiftçi başına 5'er olmak üzere kura yöntemiyle teslim ettik. Bu projelerin sürdürebilirliği, projelerin kendisinden çok daha önemli. Önemli olan bu tohumların fidan olması, fidanların da ağaca ve ormana dönüşmesini sağlamak. İnşallah, Tosya'da hayvancılık ve çiftçilik anlamında bu projelerin teddi katları olacağını düşünüyor ve umuyorum."

Pişkin, projelerin amacına uygun bir şekilde yürütülmesi noktasında denetimlerin sıklıkla yapılacağını ve gerektiğinde sözleşmelerini feshedeceklerini sözlerine ekledi.

Teslim töreninde, Tosya Tarım ve Orman İlçe Müdürü Yakup Yurttaş ile Genç Çiftçi Hibe Projesi kapsamında hayvan almaya hak kazanan vatandaşlar da değerlendirmelerde bulundu. İHA

KASTAMONU 10 ARALIK 2018, PAZARTESİ

Genç çiftçilere destek

9 genç çiftçiye 45 düve dağıtıldı

Tosya'da, Genç Çiftçi Projesi kapsamında, Tosya Tarım ve Orman İlçe Müdürlüğünce 9 yetiştiriciye 45 düve dağıtıldı. Tosya Kaymakamı Deniz Pişkin, Tosya Hayvan Pazarında düzenlenen teslim töreninde gazetecilere yaptığı açıklamada, Genç Çiftçi Hibe Projesi kapsamında ilçede 14 projeye destek çıktığını belirtti. Projelerin, Tarım ve Orman Bakanlığı tarafından desteklendiğini belirten Kaymakam Pişkin, şunları söyledi:

"Sözleşmesi yapılan projelerden 9'u büyükbaş hayvancılık, 4'ü küçükbaş hayvancılık biriyse mantarcılık projesiydi. Daha önce 56 küçükbaş hayvanı sahiplerine teslim etmiştik. Mantar projesi kapsamında da bir çiftçimize kültür mantarcılığı yapmak üzere 100 metrekare sera kurduk. Geri kalan 9 büyükbaş projemizin hayvanlarını da bugün teslim ettik. Toplamda 45 baş düve var. 9 çiftçimize, her çiftçi başına 5'er olmak üzere kura yöntemiyle teslim ettik. Bu projelerin sürdürebilirliği, projelerin kendisinden çok daha önemli. Önemli olan bu tohumların fidan olması, fidanların da ağaca ve ormana dönüşmesini sağlamak. İnşallah, Tosya'da hayvancılık ve çiftçilik anlamında bu projelerin teddi katları olacağını düşünüyor ve umuyorum."

Pişkin, projelerin amacına uygun bir şekilde yürütülmesi noktasında denetimleri sıklıkla yapılacağını ve gerektiğinde sözleşmelerini feshedeceklerini sözlerine ekledi.

Teslim töreninde, Tosya Tarım ve Orman İlçe Müdürü Yakup Yurttaş ile Genç Çiftçi Hibe Projesi kapsamında hayvan almaya hak kazanan vatandaşlar katıldı. MEHMET ULUDOĞLAN

KASTAMONU DoğruSöz CUMARTESİ 8 ARALIK 2018

ÇİFTÇİ EĞİTİM TOPLANTISINDA KONUŞAN TARIM VE ORMAN İL MÜDÜRÜ YAMAN:

'Bir karış ekilmemiş toprağımız kalmamalı'

KASTAMONU İl Tarım ve Orman Müdürlüğü tarafından köylerde düzenlenen çiftçi eğitim toplantıları devam ediyor. Son olarak Hanönü, Bozkurt ve Küre'de bulunan çeşitli köylerde gerçekleştirilen toplantılarda çiftçilere bilgilendirmeler yapıldı. Köyler gezilerek çiftçilere, alur hijyeni, buzağı desteklemeleri, aşılama, küpeleme gibi hayvancılıkla ilgili bilgilendirmeler yapılarak, gelişmeler hakkında güncel bilgiler aktarıldı. Ayrıca tarım arazilerinin boş kalmaması yönünde köylülere teşvik edici desteklerden bahseden İl Müdürlüğü yetkilileri, budama ve gübreleme konusunda da çiftçilere yol gösterici bilgiler veriyor.

YAMAN: "İNADINA ÜRETİM YAPMALIYIZ"

Küre İkizciler Köyü'nde düzenlenen çiftçi eğitimine katılan İl Müdürü Osman Yaman, çiftçi eğitim toplantılarını çok önemsediklerini belirterek; "Bilginin her zaman paylaşılması gerek. Sizler daha fazla üretim yaparak bölgemizin gelişimine katkı sağlayacaksınız. İlimizde bitkisel ve hayvancılık projeleri kapsamında çok büyük desteklerin bakanlığımız tarafından verildiğini ve bu desteklemelerin üretime olan katkısının her geçen gün arttığını görüyoruz. Proje üretmekte ve projeleri uygulamakta son derece titiz ve özverili çalışmakta ve bu çalışmalarımız sonucunda ilimize büyük miktarlarda ekonomik girdi sağlandığını memnuniyetle müşahede ediyoruz. Bu katkıda şüphesiz en büyük pay çiftçilerimizindir. Bir karış ekilmemiş toprağımız kalmamalı ve inadına üretim yapmalıyız. Üretiminizde ve problemlerinizin çözümünde her zaman yanınızda olduğumuzu bilmenizi istiyorum" dedi. (Haber Merkezi)

KASTAMONU DoğruSöz CUMA 7 ARALIK 2018

Devrekanili üreticilere yem bitkisi tohumu dağıtıldı

DEVREKANİ'ye bağlı Hasırlı ve Habeşli Köylerinde; Tarım ve Orman Bakanlığı tarafından karşılanan, İl Tarım ve Orman Müdürlüğü tarafından yürütülen, Mera Islah ve Amenajman Projesi kapsamında üreticilere 900 kilo yonca, 650 kilo korunga ve 750 kilo Macar fiği tohumu dağıtıldı.

Devrekani İlçe Tarım ve Orman Müdürlüğünde yapılan tohum dağıtımına, İlçe Müdürü Özcan Gazioğlu, konu uzmanları ve üreticiler katıldı. Konu ile ilgili olarak açıklamalarda bulunan İlçe Müdürü Gazioğlu, bakanlığın hayvansal üretimde sürdürülebilirliğin sağlanabilmesi, çiftçilerin desteklenebilmesi, gelir düzeyinin yükseltilebilmesi, alternatif gelir kaynaklarının oluşturulabilmesi ve kırsal nüfusun istihdamına katkıda bulunulabilmesi için Mera Islah ve Amenajman Projelerinin Desteklemesi Programı'nın uygulamaya konulduğunu söyledi.

İlçe Müdürü Gazioğlu, 2017 yılında Devrekani'de uygulanmaya başlayan proje kapsamında ilçede proje uygulama alanı olan Hasırlı ve Habeşli Köylerinde meralar üzerinde otlatma baskısını azaltmak ve ortaya çıkan kaba yem ihtiyacını karşılamak için yüzde 60 üretici katkılı yüzde 40 proje katkılı yem bitkisi tohumluğu desteği sağlandığını ifade ederek, 2018 yılı için üreticiye 900 kilo yonca, 650 kilo korunga ve 750 kilo Macar fiği tohumu dağıtımının gerçekleştirildiğini belirtti.

Bu tür projeler sayesinde çiftçilerin, sürdürülebilir tarım ve hayvancılığa yönlendirilerek ülke ekonomisinde tarım ve hayvancılık sektörünün canlı tutulmasını amaçladıklarını ifade eden Özcan Gazioğlu, üreticilere dağıtılan tohumların hayırlı olmasını dileyerek, üretimin her aşamasında karşılaşılabilecekleri sorunlara karşı İlçe Müdürlüğü ile irtibatlı olmalarını tavsiye etti. (Haber Merkezi)

KASTAMONU Sözcü
7 ARALIK 2018 CUMA

Dinlenme tesislerinde gece gıda denetimi

İl Tarım ve Orman Müdürlüğü Gıda Kontrol ekipleri ile Tosya İlçe Tarım ve Orman Müdürlüğü Gıda Kontrol ekipleri tarafından; ilçemiz D-100 Samsun – İstanbul Karayolu üzerinde faaliyet gösteren dinlenme tesisleri ve gıda işletmelerine, 5996 Sayılı Veteriner Hizmetleri, Bitki Sağlığı, Gıda ve Yem Kanunu kapsamında denetim gerçekleştirildi.

Denetime; İl Tarım ve Orman Müdürlüğü'nden İl Müdür Yardımcısı Mücahit Temur, Gıda ve Yem Şube Müdürü Ahmet Deniz ile Tosya İlçe Tarım ve Orman Müdürü Yakup Yırtıcı ve gıda kontrolörleri katıldı.

Gıda güvenilirliğini sağlamak, halkın sağlığını ve menfaatlerini korumak amacıyla gerçekleştirilen denetimler akşam saatlerinde başlayarak gece geç saatlere kadar sürdü.

Ekibin başında denetime katılan İl Müdür Yardımcısı Mücahit Temur yaptığı açıklamada; "Halkın sağlığının her şeyin üstünde olduğunu, gıda arzının bulunduğu her yerde, özellikle gıda güvenilirliği ve gıda hijyeni konusunda denetimlerin sıklaştırıldığını" ifade etti.

D-100 karayolu üzerinde bulunan 12 dinlenme tesisinin üretim kısımlarında özellikle işletme ve personel hijyeni konusu ön planda olmak üzere denetimler yapıldı. İşletmelerin gıda güvenilirliğine daha fazla önem vermeleri, bu kapsamda ürünlerin muhafaza şartlarına dikkat etmeleri gerektiği, soğuk zincirin sağlanması gereken ürünlerde buna dikkat edilmesi hususlarında işletme sahipleri, yetkilileri ve çalışan personel uyarıldı. Yetkililer bundan sonra da mesai mefhumu gözetmeksizin bu tür denetimlere devam edileceğine vurgu yaptı.

(Haber Servisi)

DoğruSöz PERŞEMBE 6 ARALIK 2018

Ağlı'da genç çiftçilere 35 düve teslim edildi

2018 yılı Genç Çiftçi Hibe Projesi kapsamında Ağlı'da büyükbaş hayvan almaya hak kazanan; 7 genç çiftçiye 5'er adet olmak üzere toplam 35 adet büyükbaş hayvan törenle teslim edildi. >8'DE

Ağlı'da genç çiftçilere 35 düve teslim edildi

TARIM ve Orman Bakanlığı tarafından yürütülen, 2018 yılı Genç Çiftçi Hibe Projesi kapsamında Ağlı'da büyükbaş hayvan almaya hak kazanan; 7 genç çiftçiye 5'er adet olmak üzere toplam 35 adet büyükbaş hayvan törenle teslim edildi. Ağlı Hükümet Konağı önünde yapılan teslim törenine; Üç Tarım ve Orman Müdürü Uluk Yeniay, Ağlı Ziraat Odası Başkanı Şükrü Özsoy, teknik personel, genç çiftçiler ve yakınları katıldı.

Proje kapsamında düve almaya hak kazanan genç çiftçi Sedat Sipahi, "Bizler Ağlı ilçesinde dağ köyü olarak tabir edilen ulaşımın en zor olduğu yerlerde ailelerce zor şartlar altında geçimimizi sürdürüyoruz. Atalarımız ve dedelerimizden çiftçilik mesleğini öğrendik. Devletimizin bizlere sunmuş olduğu bu imkândan istifade ettik. Bu da bizim yaptığımız işi daha kaliteli ve severek yapmamız için bizleri motive etmektedir. Bu imkânı bizlere sunan önce devletimize ve bütün emeği geçenlere teşekkür ediyorum" dedi.

İlçe Müdürü Uluk Yeniay ise yapmış olduğu konuşmada; "Genç Çiftçi Projelerinin Desteklenmesi Programı'nın uygulanmasıyla ilçemiz, hayvancılığının gelişmesine olumlu katkı sağlandığını, hayvanları teslim alan genç çiftçilerin hayvanlarına iyi bakmaları gerektiğini ve genç çiftçilerin daima ilçe müdürlükleri ile diyalog halinde olmalarını, İlçe Müdürlüğü olarak kendilerine her türlü teknik desteği sağlayacaklarını" ifade ederek hayırlı olmasını diledi. (Haber: Merkez)

GÜNDEM 37 4 Aralık Salı 2018

Tarım Sigortaları Bilgilendirme Toplantısı yapıldı

İl Tarım ve Orman Müdürlüğümüz tarafından, tarım sigortaları ve Tarım Sigortaları Havuzu (TARSİM) konusunda bilgilendirme toplantısı; Küre Halk Eğitim Merkezi Toplantı Salonu'nda yapıldı.

Toplantıya; İl Tarım ve Orman Müdürlüğü Kırsal Kalkınma ve Örgütlenme Şube Müdürü Veysel Selbi, İlçe Müdürü Barış Tunçer, Ziraat Mühendisi Sertaç Oktay ile çiftçiler katıldı.

Ziraat Mühendisi Sertaç Oktay tarafından; hangi afet durumunun sigorta kapsamına girdiği, tarım sigortasının hangi ürünleri kapsadığı ve sigorta yaptırırken nelere dikkat edilmesi gerektiği konularında sunum eşliğinde bilgiler verildi. Toplantı soruların cevaplandırılmasıyla sona erdi.

» Hüseyin ERGÜN «

KASTAMONU
DoğruSöz
ÇARŞAMBA 5 ARALIK 2018

Eymür Köyünde çiftçiler bilgilendirildi

TARIM ve Orman İl Müdürlüğü tarafından, Merkez Eymür Köyü ziyaret edilerek bilgilendirme amaçlı toplantı gerçekleştirildi. Köy muhtarı ve çiftçilerin katılımıyla Eymür köyü İlkokulunda gerçekleştirilen toplantıya; İl Müdürü Osman Yaman, İl Müdür Yardımcısı Mücahit Temur, Bitkisel Üretim ve Bitki Sağlığı Şube Müdürü Fatih Önlem ile Hayvan Sağlığı Şube Müdürü Halis Turgut Baydar katıldı.

İl Müdürü Osman Yaman, toplantıda yaptığı konuşmada; "İl Müdürlüğü olarak çiftçi eğitimlerini çok önemsiyoruz. Bu nedenle bu gün burada sizlerle birlikteyiz. Tarımsal üretim; sizlerin ve ülkemizin vazgeçilmez unsurlarındandır. İnadına üretim diyoruz. Üretim yaparak; boş ambar, boş samanlık bırakmayalım. Sizler üretin bizler sizleri destekleyelim. Geçen yıl bakanlığımız ilimize 87 milyon lira tarımsal destekleme ödemesi yaptı. Bakanlığımız tarafından; çiftçilerimizin istifade etmesi için yapılan, tüm projelerin ilimizde en iyi şekilde uygulanmasına gayret sarf ediyoruz. Ekilmedik bir karış toprak bırakmadan gayret eden ve üreten tüm çiftçilerimize gönülden teşekkür ediyor, ellerine sağlık diyor, bol ve bereketli bir üretim yılı diliyorum" dedi.

Bitkisel Üretim ve Bitki Sağlığı Şube Müdürü Fatih Önlem ise; Çiftçi Kayıt Sistemi ve tarımsal desteklemelere müracaat şeklinden bahsederek, meyvecilikte fidan desteğin hakkında bilgilendirmeler yaptı. Ekim yapılmayan ve üretime katkı sağlamayan tarım arazilerinin özellikle hububat ekilerek değerlendirilmesi gerektiğinin altını çizen Önlem, bunun hem çiftçiler açısından ne kadar karlı ve hem de milli ekonomi ve ülkemizin tarımsal alanda dışa bağımlı olmaması açısından önemine dikkat çekti.

İl Müdür Yardımcısı Mücahit Temur ise, köyden kente göç konusuna dikkat çekerek nüfusun köyde kalmasının ve tarımsal üretimin önemine değindi. Çiftçilerin ve özellikle muhtarların sık sık İl Tarım ve Orman Müdürlüğünü ziyaret etmelerini tavsiye eden Temur, bu sayede hem tarımsal yeniliklerden hem de Tarım ve Orman Bakanlığı'nın yeni desteklemelerinden haberdar olacaklarını yem bitkileri desteklemesi müracaatlarının unutulmadan zamanında yapılmasının faydalı olacağını ifade etti. (Haber Merkezi)

KASTAMONU
Nasrullah
5 ARALIK 2018, ÇARŞAMBA

12 ilçemizde daha genç çiftçiler düvelere kavuştu

TARIM ve Orman Bakanlığı tarafından Kastamonu'ya tahsis edilen 8.370.000 TL ödenek karşılığında desteklenmesine karar verilen 279 projenin uygulaması devam ediyor.

Bu kapsamda, Cide'de 3 genç çiftçiye 15, Çatalzeytin'de 3 genç çiftçiye 15, Azdavay'da 6 genç çiftçiye 30, Seydiler'de 6 genç çiftçiye 30, Bozkurt'ta 4 genç çiftçiye 20, Daday'da 6 genç çiftçiye 30, Doğanyurt'ta 3 genç çiftçiye 15, İhsangazi'de 7 genç çiftçiye 35, Küre'de 7 genç çiftçiye 35, Pınarbaşı'de 7 genç çiftçiye 35, Hanönü'de 5 genç çiftçiye 25, Şenpazar'da 5 genç çiftçiye 25 baş olmak üzere 12 ilçede 62 genç çiftçiye toplam 310 büyükbaş düve teslim edildi.

Bu bağlamda, İhsangazi'de canlı hayvan pazarında yapılan teslim törenine; İhsangazi Kaymakamı Muhammed Öztaş, İlçe Tarım ve Orman Müdürü Engin Bıyıklı, teknik personel, genç çiftçiler ve yakınları katıldı. İlçe Müdürü Engin Bıyıklı: "Genç Çiftçi Projelerinin Desteklemesi programının uygulanmasıyla ilçemiz, ilimiz ve ülkemiz hayvancılığının gelişmesine olumlu katkı sağlanmaktadır. Hayvanları teslim alan genç çiftçiler hayvanlarına iyi bakmalı, daima ilçe müdürlükleri ile diyalog halinde olmalılar" dedi.

İhsangazi Kaymakamı Muhammed Öztaş ise yapmış olduğu konuşmasında, Devlet'in bu tür projelerle tarımı ve gençleri desteklediğini, gençlerin de bunun kıymetini bilerek daha çok çalışacağını ve teslim edilen hayvanlara iyi bir şekilde bakılacağı kanaatinde olduğunu ifade etti.

Proje ile ilgili olarak kısa bir açıklama yapan İl Müdürü Osman Yaman: "Bugün İhsangazi ilçemizde 7 genç çiftçimize 35 düve teslim edildi. 2018 yılında, bugüne kadar -Genç Çiftçi Hibe Destek Projesi- kapsamında ilimizde 41 genç çiftçimize 1640 arılı kovan ve malzemeleri, 68 genç çiftçimize 2 bin 312 küçükbaş Akkaraman ırkı koyun ile 20 genç çiftçimize 100 büyükbaş manda teslimini gerçekleştirdik. Diğer projelerimizden ise; 6 genç çiftçimize 500 m2'lik örtü altı tesisi, 3 genç çiftçimize Mantarcılık tesisi, 2 genç çiftçimize kanatlı ve 6 genç çiftçimize de -Çok Yıllık Yem Bitkisi Yetiştiriciliği Projeleri- uygulandı" dedi.

KASTAMONU

4 ARALIK 2018, SALI

62 genç çiftçiye 310 düve

Genç Çiftçi Projelerinin Desteklenmesi programı kapsamında Tarım ve Orman Bakanlığı tarafından ilimize verilen 8 milyon 370 bin liralık ödenek karşılığında desteklenmesine karar verilen 279 projenin uygulaması devam ediyor.

Bu kapsamda Cide'de 3 genç çiftçiye 15, Çatalzeytin'de 8 genç çiftçiye 15, Azdavay'da 6 genç çiftçiye 30, Seydiler'de 6 genç çiftçiye 30, Bozkurt'ta 4 genç çiftçiye 20, Daday'da 6 genç çiftçiye 30, Doğanyurt'ta 3 genç çiftçiye 15, İhsangazi'de 7 genç çiftçiye 35, Küre'de 7 genç çiftçiye 35, Pınarbaşı'nda 7 genç çiftçiye 35, Hanönü'nde 5 genç çiftçiye 25, Şenpazar'da 5 genç çiftçiye 25 baş olmak üzere 12 ilçede 62 genç çiftçiye toplam 310 büyükbaş düve teslim edildi.

Merkez ilçe, Ağlı, Araç, Devrekâni, İnebolu, Taşköprü ve Tosya'ya da düve teslimatlarının en kısa süre içerisinde yapılacağı duyuruldu. Bu bağlamda İhsangazi canlı hayvan pazarında yapılan teslim törenine; İhsangazi Kaymakamı Muhammed Öztaş, İlçe Tarım ve Orman Müdürü Engin Bıyıklı, teknik

personel ve genç çiftçiler katıldı. İlçe Müdürü Engin Bıyıklı, "Genç Çiftçi Projelerinin Desteklemesi programının uygulanmasıyla ilçeniz, ilimiz ve ülkemiz hayvancılığının gelişmesine olumlu katkı sağlandı. Hayvanları teslim alan genç çiftçiler, hayvanlarına iyi bakmalı ve daima ilçe müdürlükleri ile diyalog halinde olmalılar. İlçe Müdürlüğü olarak kendilerine her türlü teknik desteği sağlayacağız" dedi. İhsangazi Kaymakamı Muhammed Öztaş ise "Devletimiz bu projelerle tarımı ve gençleri destekliyor. Gençler de bunun kıymetini bilerek daha çok çalışacaklar" dedi. Proje ile ilgili olarak kısa bir açıklama yapan İl Müdürü Osman Yaman ise "Bu gün İhsangazi ilçemizde 7 genç çiftçimize 35 düve teslim edildi. 2018 yılından bu güne kadar 'Genç Çiftçi Hibe Destek Projesi' kapsamında ilimizde 41 genç çiftçimize 1640 arı kovanı ve malzemeleri, 68 genç çiftçimize 2312 küçükbaş Akkaraman ırkı koyun ile 30 genç çiftçimize 100 büyükbaş manda teslimini gerçekleştirdik. Diğer projelerimizden ise 6 genç çiftçimize 500 metrekarelik örtü altı tesisi, 3 genç çiftçimize Mantarcılık tesisi, 2 genç çiftçimize kanatlı ve 6 genç çiftçimize de 'Çok Yıllık Yem Bitkisi Yetiştiriciliği Projeleri' uygulandı" diye konuştu. HABER SERVİSİ

7 1 Aralık 2018 Cumartesi

KASTAMONU Açıksöz

Merkez Oğul Köyü'nde kadın çiftçi eğitimi düzenlendi

Kastamonu İl Tarım ve Orman Müdürlüğü tarafından düzenlenen, "Kadın Çiftçi Eğitim ve Bilgilendirme Toplantıları'nın bir yenisi ilimiz Merkez Oğul Köyü'nde yapıldı.

Oğul Köyü Muhtarlığı köy odasında düzenlenen toplantıya, İl Müdürlüğü personelinden Ziraat Mühendisleri Ömür Onur, Neriman Delge, Gıda Mühendisi H.Serra Çetin ile çiftçiler katılım sağladı.

Kadın çiftçilerin yönelttiği soruların cevaplanmasının ardından, bahçelerde kış bakımı ile ilgili inceleme yapıldı. Uygulamalı bilgilendirmeler ile birlikte toplantı sonlandırıldı. İl Müdürlüğü, kadın çiftçilere yönelik eğitim ve bilgilendirme çalışmalarının ilerleyen haftalarda da devam edeceği belirtildi. **(Haber Merkezi)**

Sözcü KASTAMONU — 1 ARALIK CUMARTESİ 2018

Hanönü'de genç çiftçilere 25 düve dağıtıldı

Hanönü ilçesinde, Genç Çiftçi Projesi kapsamında İlçe Tarım ve Orman Müdürlüğünce 5 yetiştiriciye 25 düve dağıtıldı.

İlçe Tarım ve Orman Müdürü İbrahim Burak Dana, AA muhabirine yaptığı açıklamada, Genç Çiftçi Projesi kapsamında Hanönü İlçe Tarım ve Orman Müdürlüğünce 5 yetiştiriciye 5'er tane olmak üzere 25 tane düve hayvan dağıtımı yapıldığını söyledi.

Dana, "Ülkemiz genelinde uygulanan Genç Çiftçi Projesi ile hayvancılığı geliştirme ve genç nüfusa iş imkanları sağlayarak üretimi arttırmak hedeflenmektedir. Genç çiftçilerimize ve Hanönü'ne hayırlı olmasını temenni ediyorum." diye konuştu. (AA)

Doğru Söz KASTAMONU — CUMARTESİ 1 ARALIK 2018

Çorum Tarım Fuarı'na teknik gezi düzenlendi

KASTAMONU Tarım ve Orman İl Müdürlüğü tarafından Çorum'da 22-25 Kasım tarihleri arasında düzenlenen Tarım Fuarı'na 1 günlük 'teknik inceleme gezisi' düzenlendi.

İl Müdürlüğü Bitkisel Üretim ve Bitki Sağlığı Şube Müdürlüğü tarafından organize edilen teknik geziye; şube personeli Ziraat Mühendisi Şaban Han ve Ziraat Teknikeri Adnan Kayar ile organik tarım faaliyetlerinin olduğu Daday İlçe Müdürlüğünden Ziraat Mühendisi Şükrü Kaynaş, Devrekani İlçe Müdürlüğünden Ziraat Mühendisi Turan Melek, İhsangazi İlçe Müdürlüğünden Ziraat Teknikeri Mehmet Anbarcıoğlu ve Seydiler İlçe Müdürlüğünden Ziraat Teknikeri Ekrem Topaç ile merkez ve ilçelerden çiftçiler katıldı.

Düzenlenen teknik gezi ile katılımcılar; tarımsal üretimde verimlilik ve kaliteyi önemli ölçüde etkileyen modern alet, makinaları ve diğer tarımsal yeniliklerle tanışma fırsatı buldular. Alım-satım imkânlarının da sunulduğu fuarda sergilenen yeni teknoloji ürünü traktörler, biçerdöverler, toprak işleme, ekim dikim makinaları, modern sulama alet makina ve ekipmanları, hayvancılıkla ilgili modern alet ve ekipmanlar, tohum, yem ve katkı maddeleri, ilaç, gübre, örtü altı alet ve ekipmanları, diğer tarımsal alet ve ekipmanlarını ziyaretçiler ilgiyle takip ederek tanıma ve değerlendirilme imkânı buldu.

(Haber Merkezi)

Oğul köyünde kadın çiftçiler bilgilendirildi

İl Tarım ve Orman Müdürlüğü tarafından düzenlenmekte olan; Kadın Çiftçi Eğitim ve Bilgilendirme Toplantıları'nın bir yenisi Oğul köyünde yapıldı. Kadın çiftçilerin oldukça ilgili oldukları toplantıda; sağlıklı gıdanın önemi, tarımsal destek lemeler, bitkisel üretimin önemi ve özellikle tarım ülkesi olarak yurdumuzda hububat ürünleri ve üretiminin önemi konusunda kadın çiftçiler bilgilendirildi. 5'TE

Oğul köyünde kadın çiftçiler bilgilendirildi

İl Tarım ve Orman Müdürlüğü tarafından düzenlenmekte olan; Kadın Çiftçi Eğitim ve Bilgilendirme Toplantıları'nın bir yenisi Oğul köyünde yapıldı.

Oğul Köyü Muhtarlığı köy odasında düzenlenen toplantıya, İl Müdürlüğü personelinden Ziraat Mühendisleri Önür Onur, Neriman Delge, Gıda Mühendisi H. Serra Çetin ile çiftçiler katılım sağladı. Kadın çiftçilerin oldukça ilgili oldukları toplantıda; sağlıklı gıdanın önemi, tarımsal desteklemeler, bitkisel üretimin önemi ve özellikle tarım ülkesi olarak yurdumuzda hububat ürünleri ve üretiminin önemi konusunda kadın çiftçiler bilgilendirilirken; temel ihtiyaçların karşılanması açısından sürdürülebilir tarımın ne kadar önemli olduğu, boş tarlaların her karış toprağın gıda üretimi, tüketimi ve fiyatlandırmayı nasıl derinden etkileyeceği ve milli ekonomiye olumsuz etkisinin olacağı ifade edilerek, arazilerin mutlaka değerlendirilmesi gerektiği, boş arazilerin başta hububat ürünü olmak üzere mutlaksek ekilmesi gerektiği belirtildi.

Kadın çiftçilerin yöneltmiş oldukları soruların cevaplanmasının ardından, bahçelerde kış bakımı ile ilgili incelemeler yapıldı. Uygulamalı bilgilendirmeler ile birlikte toplantı sonlandırıldı. İl Müdürlüğü kadın çiftçilere yönelik eğitim ve bilgilendirme çalışmaları ilerleyen haftalarda da devam edecektir.

» Hüseyin ERGÜN «